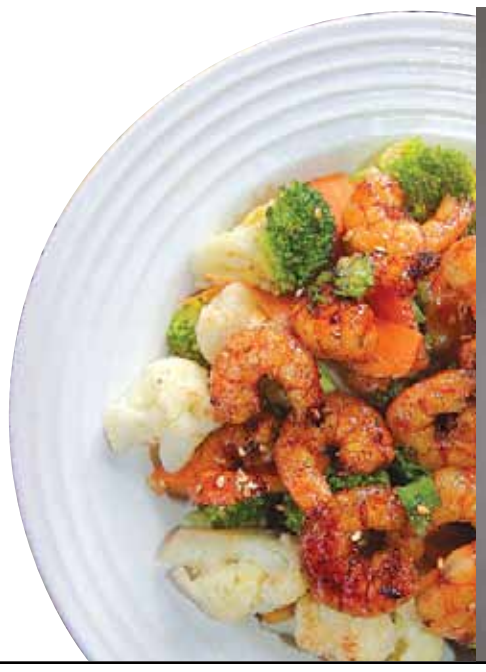

ORIENTAL Y MEXICANO

El restaurante Red Panda está por estrenar nuevos platillos, como sushi aguachilito, bowls Vietnam, pollo a la plancha y alas doradas

Busca tu revista de Paladar

weekend

DISFRUTA MÁS DE SU HISTORIA

Tres premios Oscar y 12 nominaciones más de la Academia por 'The Revenant' otorgan al director su sobrenonombre, El Negro de Oro

Cinco formas originales de reciclar las cubiertas de tus neumáticos en... weekend gogreen

WWW.NORTEDIGITAL.MX

NORTE DE CIUDAD JUÁREZ

VIERNES 22 DE ENERO DE 2016

Circulación y Distribución Auditada y Certificada

Les 'vale' el dólar

Algunos establecimientos en esta frontera intentan hacer su agosto al tomarlo hasta en 13 pesos

HÉRIKA MARTÍNEZ PRADO

FOTO: JUAN ANTONIO CASTILLO / NORTE

El tipo de cambio en el aeropuerto es de 13 pesos.

Hasta en 13 pesos es tomado cada dólar en algunos comercios de Ciudad Juárez, donde aprovechan el gran flujo del billete verde, que vive su máximo histórico, para manejar el tipo de cambio del 2013.

Contrario a algunos médicos y negocios como supermercados que como una estrategia para atraer más clientes toman la divisa estadounidense por arriba de bancos y centros cambiarios, otros comercios toman cada dólar hasta 5 pesos por debajo de la cotización promedio.

Ayer, el promedio de compra de la divisa estadounidense en las casas de cambio de la ciudad era de 17.70, mientras que la venta alcanzó los 18 pesos; sin embargo, en lugares como el estacionamiento del centro comercial ubicado en las avenidas López Mateos y paseo Triunfo de la República, el dólar se toma hasta en 13 pesos.

En el estacionamiento del aeropuerto internacional Abraham González de esta frontera la situación es similar; cada dólar es cobrado apenas a 13 pesos, el tipo de cambio de hace tres años.

En otros negocios, como una cadena de carnicerías ubicadas en diversos sectores de la ciudad, ayer el billete estadounidense era tomado en 14.50 pesos.

La medida no puede ser sancionada por ninguna autoridad, a menos de que no se ponga a la vista del público el tipo de cambio que se maneja, en cuyo caso se es sancionado por la Procuraduría Federal del Consumidor (Profeco).

No existe un límite para tomar el dólar, pero los negocios sí tienen la obligación de exhibir el tipo de cambio a la vista de todo el público, explicó el subdelegado de Profeco, Gerardo Iván Lara Rendón.

El funcionario exhortó a los comerciantes a cumplir con la Ley Federal del Consumidor, ya que la Profeco cuenta continuamente con un plan nacional de verificación y vigilancia, y de encontrarse alguna irregularidad se colocarán sellos de suspensión de los servicios, además de hacerse acreedores a una sanción económica.

También recomendó a los consumidores estar siempre informados sobre el tipo de cambio de la moneda extranjera.

Para cualquier queja o información puede acudir a las oficinas de Profeco, ubicadas en el interior de Plaza de las Américas, o marcar al teléfono 613–5089.

...Y LA ECONOMÍA SE DERRUMBA 6B

Frena maquila impacto | Va dólar para los 20 | Tiene petróleo respiro | Volatilidad podría ayudar: especialista / 6B

FOTO: ARCHIVO NORTE

PEDRO ZARAGOZA DELGADO

SIN DERECHO A FIANZA

Presentan ante juez al empresario juarense; se niega a rendir declaración preparatoria

La Procuraduría de Justicia de Sinaloa le imputó los cargos de extorsión | 7A

¿CUMPLIRÁ?

>1C<

CASO TACHIQUÍN

'Nadie somos indispensables'

SAMUEL GARCÍA

FOTO: ARCHIVO NORTE

Marcelo González Tachiquín.

Chihuahua.- La repentina renuncia de Marcelo González Tachiquín al PRI es una decisión "muy personal, pero nadie somos indispensables", señaló el gobernador César Duarte respecto al anuncio efectuado el pasado miércoles por quien fuera su secretario personal, secretario de Educación y también aspirante a la Gubernatura.

Duarte Jáquez aclaró que la relación personal que pueda tener con él es independiente de las decisiones que él tome, de lo cual dijo ser respetuoso.

González Tachiquín renunció a inicio del mes de diciembre pasado al cargo de secretario de Educación con la intención de buscar la candidatura del PRI a la Gubernatura del Estado, para la cual aseguraba ser el mejor posicionado en cuanto a las preferencias, en comparación con los otros nueve aspirantes.

EL PRI marca los tiempos / 5A

La red de la salvación

Captores liberan al estudiante de UTEP plagiado por error, tras darse cuenta de quién era a través de Facebook

MIGUEL VARGAS

La pesquisa distribuida en las redes sociales.

COMENTARIOS EN LAS REDES

"Que bien que la ciudadanía difundió su imagen, así debemos de seguir haciéndolo"
Lisseth Taboada Cabal

"Ya lo encontraron! gracias a todos por sus oraciones, ¡Dios los bendiga!"
Laura Arce de Dios

NorteDigital mx

La fuerza de la comunicación a través de las redes sociales sería el factor principal que salvó la vida del estudiante del quinto semestre de UTEP Arturo Alejandro Jacobo García, de 21 años, reportado desaparecido el martes 19 de enero ante la Fiscalía.

Allegados a la víctima comentaron ayer por la mañana que el estudiante fue confundido por un grupo de criminales que lo "levantó" con intenciones aparentes de privarlo de la vida.

Partiendo de la versión del joven, la familia cree que la difusión de su imagen y trayectoria que se dio por Facebook puso en jaque a sus captores, al darse cuenta que tenían a la persona equivocada, y decidieron soltarlo 24:00 horas después.

Raptores le dejan teléfono para que llame a su familia / 7A

FOTO: HÉCTOR DAYER / NORTE

Confía Chacho Barraza superar las 76 mil firmas / 5A

0 00007 14818 7

Precio: $10.00 / Año 25 / No. 9334

DÓLAR
COMPRA: 17.49
VENTA: 18.06

CLIMA
MÁX: 16ºC (61ºF)
MÍN: 2ºC (35ºF)

Código QR (Quick Response) para acceso directo a www.nortedigital.mx a través de su tableta o teléfono móvil

ZONA LIBRE DON MIRONE 4A

- **Viene Peña** Nieto a Juárez el día 3
- **Ni cómo tapar** catástrofe peso–dólar
- **El Torbellino** se hace viral entre políticos
- **Beltrán: Corral** decidió cuando supo que era dedazo
- **Bravos,** en los cuernos de la luna....
- **Quiere control** de Francisco el Servicio Secreto–EUA

CATÓN 4A

Inquietud por el estadio felino

Síguenos en nuestras redes
372 mil likes facebook.com/nortedigital.mx
6,697 followers @nortedigital
Contáctanos Inbox Envía tu reporte ciudadano

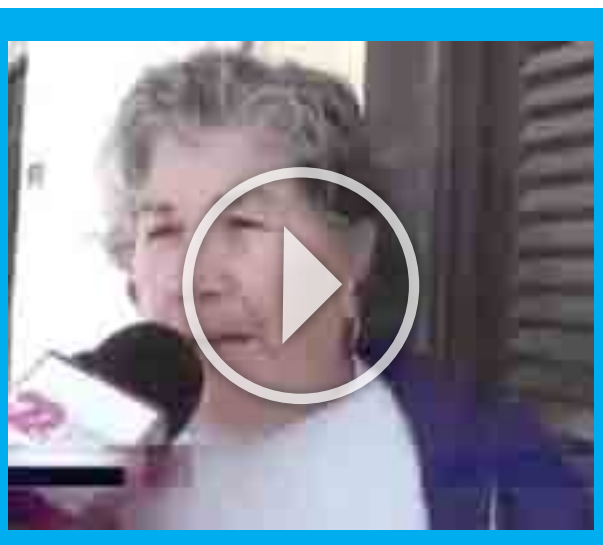

LIDERESAS DEL PRI DEFIENDEN A MOREIRA

Una de ellas lo cataloga como un 'ángel enviado por Dios'

Vea el video en NorteDigital mx

nortedigital.mx/video-lideresas/

#CiudadJuárez

SE BUSCAN CATADORES DE CAFÉ

Conocer el arte de un buen café no es un tema propio de los baristas especializados y, por tal motivo, el Café Juaritoz y La Casa Cafetzín harán un curso, donde enseñaran los secretos para tener tu propio brew bar en casa

nortedigital.mx/buscan-catadores-cafe/

Vea el video en NorteDigital mx

#TheEagles

¿CÓMO 'HOTEL CALIFORNIA' DESTRUYÓ A THE EAGLES?

Se rumora que habla de la adicción a la heroína, del canibalismo y de la devoción al demonio

Vea la historia en NorteDigital mx

nortedigital.mx/hotel-california/

#CiudadJuárez

EL CHAPO, DEPRIMIDO EN PRISIÓN; AHORA LEE DON QUIJOTE DE LA MANCHA

El capo llegó al penal del Altiplano cansado y deprimido, afirmó ayer Eduardo Guerrero, comisionado del Órgano Administrativo Desconcentrado de Prevención y Readaptación Social

Vea la historia en NorteDigital mx

nortedigital.mx/el-chapo-deprimido/

#CiudadJuárez

REVISAN USO DE UNIDADES OFICIALES TRAS ESCÁNDALO

Registro sorpresa revela que hay empleados sin licencia y algunos autos no tienen cinturón de seguridad

Vea la historia en NorteDigital mx

nortedigital.mx/unidades-oficiales/

#CiudadJuárez

SE PASARON LOS MILITARES CON TORTURA Y LO MATARON

La víctima falleció por ahogamiento con el método de tortura 'waterboarding'

Vea la historia en NorteDigital mx

nortedigital.mx/se-pasaron/

LA SILLA DEL PAPA

Cinco de los mejores artesanos del ramo trabajan en la elaboración de la silla donde se sentará el papa

Vea el video en NorteDigital mx

weekend

Esta semana en Weekend el director mexicano quien con su nueva cinta 'El Renacido', protagonizada por Leonardo DiCaprio, obtuvo 12 nominaciones a los premios Oscar. Y como siempre, encontrarás a dónde ir, qué hacer, los eventos y actividades que puedes hacer el fin de semana en la ciudad y sus alrededores.

TODOS LOS VIERNES
Encuéntrala dentro de Periódico Norte
Visítanos en línea: weekend mx

PRONÓSTICO DEL CLIMA

HOY VIERNES 22 DE ENERO

DÍAS TRANSCURRIDOS 22

DÍAS POR TRANSCURRIR 343

SOLEADO

SALIDA DEL SOL 7:04

PUESTA DEL SOL 17:30

MÁXIMA 16°C | 61°F

MÍNIMA 2°C | 35°F

DIRECTORIO

Directora General / Lic. Patricia Quiñones

A SUS ÓRDENES
Nuestros teléfonos 207-8000 Con 20 líneas
Fax. 617-1259

Servicio al cliente Ext. 8017
Redacción Ext. 8079
Suscripciones y Circulación Ext. 8030
Publicidad Ext. 8018 8061
Administración Ext. 8019 8020
Jefatura de información Ext. 8013

Correo electrónico: buzon@periodico-norte.com

NORTE DE CIUDAD JUÁREZ

Periódico diario publicado por Omega Comunicaciones S.A. de C.V.. Número de Certificado de Reserva otorgado por el Instituto Nacional del Derecho de Autor: 04-2010-040911071200-101, Número de Certificado de Licitud de Título y Contenido: 14966. Domicilio de la Publicación, imprenta y distribuidor: Av. Valle de Juárez No. 6689, Col. San Lorenzo, C.P. 32320, Ciudad Juárez, Chihuahua, México. Oficinas en Chihuahua, Calle 3a. número 605, Desp. 103, Col. Centro. Tel. (614) 10-33-66

CIRCULACIÓN Y DISTRIBUCIÓN Auditada y Certificada

PAPA FRANCISCO

BIENVENIDO AL NORTE

Faltan 20 mil voluntarios

HÉRIKA MARTÍNEZ PRADO

A 26 días de la visita del papa Francisco a Ciudad Juárez, todavía faltan más de 20 mil voluntarios para formar la valla humana que cuidará su recorrido.

De acuerdo con el sacerdote Beto Luna, de la parroquia Corpus Christi, hasta ayer sumaban casi 60 mil personas, pero se necesitan 80 mil para poder formar las dos cadenas humanas que se planean.

VALLA HUMANA

42 kilómetros de recorrido papal

80 mil voluntarios

Faltan 20 mil personas

Se han sumado 60 mil

- **30 mil** trabajadores de maquiladoras
- **10 mil** creyentes juarenses
- **18 mil** de El Paso
- **2 mil** personas de Chihuahua

¿Quieres ser voluntario? Teléfono **647-1301** (Iglesia de Corpus Christi)

IDENTIFICACIÓN

- **Playera** blanca papal (20 pesos)
- **Pantalón** de mezclilla
- **Zapatos** cómodos
- **Cachucha**

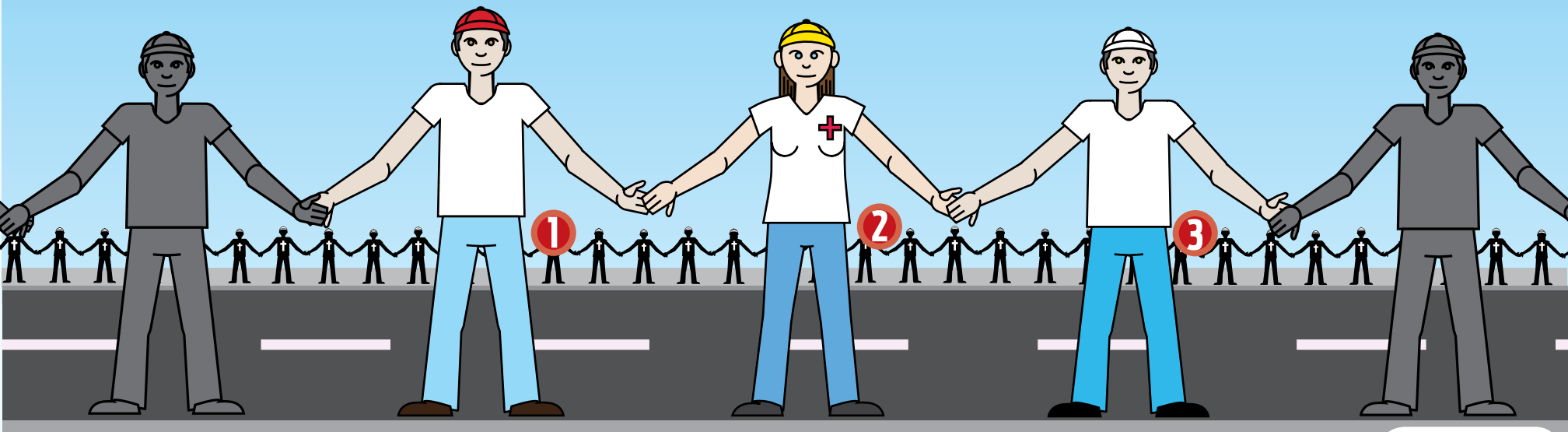

Habrá 2 vallas humanas

La primera cadena estará formada por **40 mil** voluntarios

La segunda valla estará **2 o 3** metros atrás

Permanecerán más de **12 horas** de pie

Desde las **6** de la mañana

Iluminarán el camino con sus celulares cuando despegue el avión del papa

Se retirarán hasta que se vaya de Juárez

3 TIPOS DE VOLUNTARIOS

1. **1,000** centuriones (cachucha roja) → Cada uno tendrá a su cargo **40** metros y coordinarán las idas al baño y comidas del resto de los voluntarios
2. **1,000** brigadistas (cachucha amarilla) Brindarán primeros auxilios a los peregrinos → **Se cuenta con 750 personas** **250** se "echaron para atrás" por enfermedades, su edad o temor a no hacerlo bien
3. **78,000** voluntarios formarán la cadena humana (cachucha blanca) → **Resguardarán el recorrido papal**

Reunión de voluntarios con el Estado Mayor Presidencial:
Domingo 31 de enero **8 a.m.**
Parroquia Santa Teresa de Jesús, calles Daniel García y Oasis Revolución

Simulacro:
Domingo 7 de febrero 8 a.m.
En los 42 kilómetros que recorrerá el papa, del aeropuerto hasta los antiguos terrenos de la Feria

DISCAPACITADOS:
Área para personas en sillas de ruedas y otro tipo de discapacidades (cruce de avenida Tecnológico y Pedro Rosales de León)

Entrega de playeras a los voluntarios:
14 de febrero a partir de las 2 p.m.
Estacionamiento de Plaza Juárez Mall

Alistan salud papal

HÉRIKA MARTÍNEZ PRADO

Municipio abrirá sus cinco albergues, del 16 al 18 de febrero, para los peregrinos

Tres hospitales de la ciudad, uno móvil, una ambulancia aérea, nueve motoambulancias y 12 puntos de atención médica (PAM) se encargarán de resguardar la salud del papa Francisco en Ciudad Juárez el próximo 17 de febrero.

De acuerdo con el secretario de Salud de Gobierno del Estado, Pedro Hernández Flores, el pontífice argentino viaja con todo su equipo médico, pero el protocolo del Estado Mayor Presidencial (EMP) le exige a las autoridades locales tener salas quirúrgicas con todo lo necesario para atender una urgencia.

Por ello, el personal de un hospital privado, una clínica del Seguro Social y el Hospital General (HG) estará alerta de la salud del papa mientras permanezca en la frontera.

En caso de que necesite algún tipo de atención médica será trasladado al que quede más cerca en ese momento de su recorrido.

Según el responsable de salud en Chihuahua, también se contarán con una unidad del Centro Nacional de Mando Móvil de Salud, la cual cuenta con un hospital móvil con quirófano, urgencias, sala de shock y todo lo necesario para atender la salud del jerarca católico.

De manera extraoficial se dijo que este podría estar dentro de la Estación Central de Bomberos.

También estará pendiente de la salud del papa una ambulancia aérea que llegará de la capital del país.

Hernández Flores dijo que se distribuirán 72 PAM a lo largo del recorrido que realizará el jefe del Estado Vaticano y en los puntos donde tendrá sus eventos.

Cada punto de atención contará con un médico, una enfermera, un paramédico y una ambulancia.

Veintidós de los puntos serán distribuidos a lo largo del recorrido y 12 se encargarán específicamente de la salud del papa, de su comitiva y de las autoridades que visitarán ese día la ciudad.

Los 80 mil voluntarios que participen en la valla humana que resguardará el camino del papa serán vacunados días antes contra la influenza por la Secretaría de Salud.

Se tendrá un operativo especial para la vigilancia epidemiológica por emergencia de vectores.

En la sala de prensa, que se instalará en el centro de eventos sociales Cibeles, con un estimado de mil 500 periodistas de todo el mundo se contará con una ambulancia de Pensiones Civiles del Estado, un médico, dos paramédicos y una enfermera, así como un urgenciólogo y tres enfermeras de la Secretaría de Salud.

EN NÚMEROS

Atención para el pontífice

- 1 hospital privado
- 1 hospital del IMSS
- Hospital General
- 1 hospital móvil
- 9 cuatrimotos–ambulancias
- 1 ambulancia aérea
- 6 ambulancias "polaris" todo terreno

12 puntos de atención médica (PAM) con

- 1 médico
- 1 paramédico
- 1 enfermero
- 1 ambulancia

Para la salud de los peregrinos habrá

- 520 médicos, paramédicos y enfermeros
- 80 ambulancias básicas y de terapia intensiva

En la sala de prensa (1,500 periodistas)

- 1 ambulancia
- 1 médico
- 2 paramédicos
- 4 enfermeras
- 1 urgenciólogo

FOTO TOMADA DE INTERNET

SANTA TERESA Y TORNILLO
Puentes abiertos las 24 horas del 14 al 19 de febrero

LIBRE
Cierre de importaciones y exportaciones a partir de las 2 de la tarde del 16 de febrero y hasta el 19 de febrero
Permanecerá abierto las 24 horas junto con el de Zaragoza y el Paso del Norte

Protegen el cielo para Francisco

NORTE

Solicita la Patrulla Fronteriza suspensión de vuelos durante la visita

La oficina de la Patrulla Fronteriza (CBP) solicitó a las autoridades federales aéreas de Estados Unidos una restricción de vuelo temporal para el día de la visita del papa. Dicha solicitud será extendida para la aviación en general, de acuerdo con la estrategia en la que participan diferentes agencias.

Bajo la coordinación de la CBP, ha sido planificada una extensa coordinación de vigilancia aérea para el día del evento como parte de los esfuerzos de seguridad que serán desplegados el 17 de febrero.

Otras agencias locales, estatales y federales colaborarán de manera estrecha con la Patrulla Fronteriza para facilitar el flujo de tráfico y seguridad en general el día del evento.

ABRIRÁN SANTA TERESA Y TORNILLO 24 HORAS

La Oficina de Aduanas y Protección Fronteriza y organismos policiales del área emitieron una serie de recomendaciones con motivo de la visita del papa Francisco a Juárez.

En previsión de una afluencia mayor por los puentes internacionales de El Paso, Santa Teresa y Tornillo, será aumentado el personal en los cruces fronterizos antes, durante y después de la visita de su santidad.

Los puentes de Santa Teresa y Tornillo permanecerán abiertos las 24 horas al día del 15 al 19 de febrero.

El puente Libre (De las Américas) cerrará las operaciones de exportación e importación a partir de las 2 de la tarde del 16 de febrero y reanudará hasta el día 19, mientras que en Ysleta–Zaragoza y Santa Teresa serán ampliadas de 8 a.m. hasta la medianoche, del 16 al 18 de febrero.

Paseños también cancelan clases

NORTE

Todos los distritos escolares y hasta UTEP se suman al asueto el 17 de febrero

Todas las instituciones educativas de los distritos escolares de El Paso, Ysleta, así como los distritos independientes de Socorro y la Universidad de Texas El Paso (UTEP), suspenderán clases el próximo 17 de febrero con motivo de la visita del papa Francisco a Ciudad Juárez.

De acuerdo con funcionarios, en los tres distritos escolares se han expuesto desafíos en transporte para el traslado de personal y estudiantes de las escuelas públicas de El Paso, aunado a otras razones de seguridad durante la movilización de decenas de miles de fieles católicos que buscarán estar cerca del papa, pero del lado norteamericano.

FOTO TOMADA DE INTERNET

Zona Libre

DON MIRONE

- **Viene Peña** Nieto a Juárez el día 3
- **Ni cómo tapar** catástrofe peso–dólar
- **El Torbellino** se hace viral entre políticos
- **Beltrán: Corral** decidió cuando supo que era dedazo
- **Bravos,** en los cuernos de la luna....
- **Quiere control** de Francisco el Servicio Secreto–EUA

EL PRESIDENTE DE LA República, Enrique Peña Nieto, visitará Ciudad Juárez el próximo 3 de febrero.

LOS OBJETIVOS PRINCIPALES de la gira tienen qué ver con la entrega protocolaria de los puentes fronterizos cuyos ingresos por peaje ahora deberán ser utilizados en la pavimentación de las calles de la ciudad, y la supervisión de los preparativos para la visita del papa Francisco.

EL DÓLAR interbancario por arriba de los 19 pesos –cerró a 19.05— ya había generado crisis de nervios entre los consumidores, pero ayer causó estrés en los responsables de la política económica del país.

DE GIRA EN el extranjero, Peña Nieto y su secretario de Hacienda, Luis Videgaray, desde Davos, Suiza, mandaron sendos mensajes a los mexicanos, haciéndose cargo de la inquietud producida por la volatilidad cambiaria y jurando y perjurando que la situación está bajo control, pero sobre todo que la causa se debe a la sobrerreacción de los mercados cambiarios a nivel mundial, no solo de México.

DIFÍCIL que las amas de casa, los trabajadores asalariados y los empleados gubernamentales se tranquilicen solo con eso. Las siguientes semanas serán críticas para el partido en el Gobierno, especialmente cuando se esté entrando a las campañas electores en los 12 estados con procesos eleccionarios.

LA RENUNCIA del exsecretario de Educación y presidente de la Fundación Colosio Marcelo González Tachiquín a su militancia priista de 23 años generó reacciones y gran discusión de la clase política. Desde el gobernador, César Duarte, que toreó el asunto, argumentando que lo importante no son las personas, sino las instituciones, hasta el reconocimiento de dirigentes de la oposición política a la decisión del ahora expriista.

EL PRESIDENTE estatal del PAN, Mario Vázquez Robles, reconoció "valentía" a González Tachiquín para deslindarse de los intereses de su partido, aunque también debiera reconocer "el valor" de los muchos panistas que han abandonado el barco azul bajo su dirigencia.

EL CANDIDATO TRICOLOR a la Gubernatura, Enrique Serrano, se mantuvo preocupado por saber la autenticidad en el anuncio de González Tachiquín, "¿Será real o no?", preguntó por aquí y por allá.

MIENTRAS la mayor parte del jueves transcurrió sin que se hubiera concretado el nombramiento del nuevo secretario de Educación y Cultura –el quinto en lo que va del sexenio–, como se había adelantado que sería ayer 21 de enero, el secretario general de Gobierno, Mario Trevizo, sacó el chicote para recordarle a los funcionarios de primeros niveles en la Administración estatal que no pueden dobletear tareas en sus cargos públicos y en responsabilidades partidistas; tendrán que decidir por una u otra.

PERO no pasará de una amenaza de las que no se cumplen, porque si algo saben hacer los tricolores… y los amarillos y los azules, es ejercer el don de la ubicuidad para aparecer en varias nóminas y tareas a la vez.

EL SENADOR Javier Corral adelantó que su entrada a la contienda interna del PAN para la Gubernatura se basa en la propuesta de buscar un Gobierno de coalición, con un programa común, diseñado y acordado entre panistas y fuerzas de izquierda que se sumen en una eventual candidatura.

EN ESA misma tesitura, el presidente nacional del PRD, Agustín Basave, está planteando los acuerdos de alianza electoral con el PAN en los estados donde ya se firmaron pactos para las elecciones de gobernador. Chihuahua estaba fuera de la mira, pero la entrada de Corral al proceso interno para la designación del abanderado albiazul relanza esa posibilidad.

EXPONENTES de la corriente de Los Chuchos a nivel nacional, como el diputado federal Guadalupe Acosta Naranjo, ya apuntan hacia allá, pero no les será fácil romper los compromisos que tiene con Palacio la diputada perredista Hortensia Aragón, la mandamás de los resquicios del PRD en Chihuahua.

A CORRAL tampoco le sería sencillo obtener el visto bueno de Andrés Manuel López Obrador, el dirigente nacional de Morena. No se pasan uno al otro, y entre ambos han corrido muchas descalificaciones públicas.

AYER OTRO precandidato blanquiazul, Jaime Beltrán del Río, le tupió duro a Corral con un asunto que ciertamente no es mentira: decidió entrar al proceso interno hasta que supo que la designación sería por dedazo y no en un proceso interno democrático.

CON EL FALLECIMIENTO de un bebé de cinco meses en la guardería Angelitos de esta ciudad crece la polémica por la irregularidad en que operan la mayoría de quienes se dedican a este giro.

LA COMISIÓN Estatal para la Protección contra Riesgos Sanitarios (Coespris) dio a conocer recientemente que la negra estadística oficial de las guarderías que operan sin permisos ni regulación puede estar peor; se calcula que solo dos de cada 10 tienen permiso, pero la cantidad precisa se desconoce porque la autoridad no tiene un censo de ellas.

YA EL AÑO pasado sorprendió el caso de una empleada de una guardería de Casas Grandes que sin escrúpulo alguno metió a un niño de cuatro años a un recipiente de agua hirviendo, provocándole severos daños físicos y sicológicos. La mujer fue aprehendida pero los negocios como ese siguen operando.

EL PROBLEMA es que mientras las autoridades correspondientes no asimilan la gravedad del problema, las madres trabajadoras de esta frontera necesitan del servicio de guardería y no hay una propuesta que les satisfaga. Por un lado el IMSS, el DIF y los entes gubernamentales que ofrecen el servicio están sobresaturados, y por otro lado las casas de cuidado privadas son muy caras, por lo que tienen que recurrir a las guarderías patito.

EL EQUIPO DE futbol Chivas de Guadalajara se fue con la cola entre las patas, luego del 1–0 que le propinó el equipo local Bravos FC, que logró la hombrada ante el campeón de la Copa MX, lo cual le generó buenos augurios para este torneo, donde su directiva y jugadores hablan desde ahora de un bicampeonato.

LA JORNADA 1 de la Copa Corona del balompié mexicano en general terminó mal para los equipos de primera división, el caso de Chivas en Juárez se repitió con el Cruz Azul, quien perdió 2–1 contra otro equipo de Ascenso como lo fue el Venados de Yucatán; el Atlas sucumbió ante el Coras de Tepic, el Morelia empató 1–1 con la escuadra de Zacatecas.

APARTIR DE mañana se comienzan a complicar las cosas para Bravos, el sábado enfrentan al legendario Necaxa en el Torneo de Clausura 2016 de la Liga de Ascenso MX, en el estadio Victoria ubicado en la ciudad de Aguascalientes, y el siguiente miércoles corresponde el juego de vuelta con el Chivas en el estadio Omnilife, en Guadalajara.

UFFF, ¡¡¡qué nervios!!!

HABRÁ QUE conocer la postura del arzobispo Constancio Miranda y del obispo de Juárez Guadalupe Torres, sobre todo de quienes llevan la agenda del papa Francisco del 17 de febrero, ante el rechazo que ha mostrado la Iglesia a que el representante del Vaticano preste atención a temas espinosos como el de Ayotzinapa.

AYER EL arzobispo de Tuxtla Gutiérrez, Fabio Martínez, consideró "un error" que Jorge Mario Bergoglio atienda a una comisión de los padres de los 43 jóvenes desaparecidos en Ayotzinapa, dijo que sería como "echarle más lumbre al fuego".

AQUÍ TAMBIÉN HAY una intención clara de los familiares de las víctimas de Villas de Salvárcar –homicidio múltiple registrado en enero del 2010– de reunirse con el pontífice, sobre lo cual ya han hablado algunos actores políticos como el diputado Rogelio Loya, pero el espacio en la agenda aún no ha sido confirmado.

POR CIERTO, decíamos aquí que las principales agencias de inteligencia internaciones tienen sus ojos puestos en la vista del papa Francisco a México, particularmente en Juárez donde se conjugan muchos factores de riesgo. La CIA, FBI, israelíes, británicos, etc., etc…

SIN EMBARGO, ahora sabe Mirone que la monserga más importante la presenta el Servicio Secreto del Gobierno estadounidense, que no solamente busca enterarse de todo, sino que quiere meter las manos en todo y tomar decisiones en todo.

ERA LÓGICO esperar que esto sucedería, de ahí que el gobernador Duarte haya optado por disponer de todo un equipo humano y técnico para respaldar al Gobierno federal en la atención a todos los equipos de seguridad.

¿TIENE ALGO QUE COMUNICARLE A ESTE ESCRIBIDOR?

¿Le interesa establecer contacto con el autor de esta columna?, puede dirigirse a donmirone@periodico-norte.com o escribir a: Valle de Juárez 6689, zona postal 32320, San Lorenzo, Ciudad Juárez.

De política y cosas peores

Inquietud por el estadio felino

CATÓN

Terminó el trance de amor en el Motel Khamagua, y Susiflor le dijo a su galán: "Tendremos que casarnos". "Pero, mi vida -replicó él-, ¿quién va a querer casarse con nosotros?". La vida empieza a los 40 años. También la artritis, las reumas, la ciática, la gota. El jefe del pelotón de fusilamiento sacó su espada para dar las órdenes de "Preparen, apunten, fuego". Le dijo preocupado el condenado a muerte: "Tenga cuidado con esa arma. Podría lastimarme con ella". Para mirar mejor las cosas hay que verlas con ojos inocentes. Fue un niño quien descubrió que el traje del emperador era su desnudez. Vi ayer en el periódico El Norte, mi casa de trabajo en Monterrey, la imagen del que será el nuevo estadio del equipo de futbol Tigres, de la Universidad Autónoma de Nuevo León. Me deslumbraron la belleza y audacia del proyecto. Su diseño es una obra maestra de arquitectura. Cuando ese estadio se concluya será seguramente uno de los mejores del mundo, y un símbolo más de la grandeza de Monterrey. Yo amo a esa ciudad que tan generosamente me ha tratado siempre. Admiro la tradición de trabajo de su gente y el ímpetu creador de sus empresarios. Percibo un resurgimiento de aquel orgullo que mi querido tío Refugio, de corazón regiomontano, regiomontano de corazón, manifestaba cuando decía: "Estamos haciendo tantos hectolitros de cerveza. Estamos ampliando la Vidriera. Estamos produciendo tantas toneladas de acero; tantas de cemento y de cartón.". "Estamos". Expresión de espíritu comunitario. Miro ahora el paisaje urbano de Monterrey y veo por todas partes altos edificios en construcción; obras magníficas -el estadio de los Rayados una de ellas- que aumentan la ufanía de los regios por su gran metrópoli. No sé nada de urbanismo, y menos aún de urbanidad. Por eso quizá falto al buen juicio y a la cortesía si expongo una inquietud respecto al nuevo estadio de los Tigres. Miro el proyecto y me pregunto si forzosamente debe realizarse sobre el cauce del río Santa Catarina. No me inquietan las corrientes que eventualmente lleva el río: entiendo que su caudal puede controlarse ahora con los sistemas de regulación que se le han puesto. Lo que me preocupa es que, construido en ese lugar, el estadio haga más graves los problemas de vialidad que de por sí agobian ya a la urbe. Al margen de lo visible que será la obra si se hace ahí -parece que se busca esa visibilidad- ¿no traerá consigo inconvenientes graves un estadio para 80 mil espectadores construido junto a dos principalísimas arterias como son la avenida Morones Prieto y Constitución? ¿No será difícil el acceso al estadio por esas vías, ya de por sí congestionadas actualmente en determinadas horas? Todo proyecto arquitectónico debe tener tres cualidades: una de orden técnico, otra de orden estético y una más -tan importante como las otras- de orden ético. La obra debe ser funcional, bella, y ha de tomar en cuenta el impacto que puede tener en la gente y en su entorno. Quizá se podría construir el estadio en algún otro lugar de la ciudad. Eso seguramente traería consigo menos riesgos, menor costo y más posibilidades de impulsar el desarrollo de otra zona urbana. Para juzgar del caso sería útil contar con el dictamen de profesionistas de la propia prestigiosa Universidad y de los colegios correspondientes. Desde luego mis opiniones son las de un indocto lego, pero un lego que ama profundamente a la ciudad de Monterrey y desea lo mejor para ella. En la fila de sospechosos la acusadora señaló a Babalucas: "Es uno de los cuatro hombres que me atacaron". "¡Está mintiendo! -clamó él-. ¡Solamente éramos tres!". El juez le preguntó a Capronio: "¿Por qué le propinó usted a su suegra un mamporro, puñete o molondrón que le dejó un ojo morado?". "Señor juez -respondió el incivil sujeto-, mi esposa no estaba en la casa, y mi suegra tenía las manos ocupadas. No era cosa de dejar pasar esa oportunidad". Él: "¡Qué ardientes son tus labios, Messa Lina!". Ella: "Es que no me diste tiempo de quitarme el cigarro". FIN.

Mirador | Armando Fuentes Aguirre

Miro en la casa paterna el retrato de don Felipe Flores, tío bisabuelo mío. Tenía 14 años cuando se fue del hogar para buscar la vida. Sabía tocar el piano, y cantaba medianamente bien, de modo que se unió a una compañía de cómicos itinerantes. Cierta noche uno de ellos lo emborrachó para robarle las escasas monedas que llevaba. Pero otras cosas sabía el tío a más de cantar y tocar el piano: con un fulmíneo golpe de su navaja campera clavó en la mesa la mano del ladrón.

Recorrió todo el país. Fue empleado de comercio, minero de la plata en Guanajuato, regente de un burdel, marino en un barco de cabotaje, boxeador. Cada año regresaba a pasar las navidades en su casa, y narraba a los pacatos tertulianos sus desaforadas aventuras. Una vez alguien le dijo:

-Eso se llama vivir.

Contestó él:

-No. Se llama simplemente ir muriendo en diferente forma.

Miro el retrato de mi tío y creo advertir que él también me está mirando a mí desde su marco de carey. Hay en sus labios un asomo de sonrisa que no sé si es de ironía o de piedad. Parece que me pregunta: "¿Por qué no viviste como yo? ¿Por qué no vas a la muerte con la misma elegante indiferencia con que yo fui a su encuentro?".

No sé qué contestar. La sonrisa en sus labios se hace más pronunciada. Ahora sé que es de ironía.

¡Hasta mañana!...

Manganitas | AFA

"Un pescador al servicio del conde de Nápoles sacó en su red una sirena, y de inmediato la devolvió al mar"

"¿Per qué?" -le preguntó el conde
lleno de gran estupor.
Le respondió el pescador
con laconismo: "¿Per dónde?".

CIRCULACIÓN Y DISTRIBUCIÓN Auditada y Certificada

FOTO TOMADA DE INTERNET

Fernando Reyes.

Declina diputado de MC en favor de Pérez Cuéllar

RICARDO ESPINOZA

Chihuahua.- El diputado local Fernando Mariano Reyes Ramírez declinará su intención de contender por la candidatura a gobernador por el partido Movimiento Ciudadano a favor de Cruz Pérez Cuéllar, indicó el dirigente estatal Miguel Vallejo.

Ellos eran los dos posibles abanderados para la contienda a la Gubernatura, pero en vísperas de que salga la convocatoria para elegir abanderado, existe ya un acuerdo para que sea Pérez Cuéllar quien vaya en la representación de Movimiento Ciudadano en los comicios que se celebrarán este año.

El año pasado el expanista realizó una gira por el estado para conocer la situación de la población, recorrido que sirvió para ver las muestras de simpatía que mucha gente le brindó, indicó el dirigente partidista.

Afirmó que Cruz Pérez Cuéllar encabeza un proyecto que le da oxígeno a MC desde el ámbito estatal, por ser una persona conocida y querida por su tiempo dedicado al medio político.

Con él, aseguró, se puede consolidar un proyecto exitoso, que buscamos consolidar y que va más allá de los elecciones, pues se trata de alcanzar no solo los votos del electorado, sino de permanecer ante ellos como una opción de transformación.

Confía Chacho superar firmas

RICARDO CORTEZ

José Luis "Chacho" Barraza, aspirante a candidato independiente por la Gubernatura de Chihuahua, aseguró que ha sobrepasado las 23 mil firmas en su segunda semana de trabajo, por lo que no duda en superar las 76 mil que le exige el Instituto Nacional Electoral (INE) para participar en la contienda.

De visita en esta frontera, Barraza comentó que ha encontrado en Juárez y Chihuahua las ciudades con mayor apoyo, aunque ya cumplió con la cuota de recolectar firmas del dos por ciento de la lista nominal en Ahumada y otros nueve municipios.

"Hasta el corte que hicimos hace ocho días, el jueves pasado, en una semana de trabajo teníamos 23 mil 349 firmas. No hemos hecho (más) cortes porque están llegando muchos paquetes de diferentes municipios del estado, se están procesando, pero no tenemos ahorita el dato porque el próximo corte que vamos a anunciar será el viernes de la semana que entra", dijo.

De acuerdo con Chacho, no solo llegará a las 76 mil, sino que alcanzará las 200 mil.

"Todavía me quedan más de cuatro semanas, apenas estamos cerrando la segunda y sin lugar a dudas vamos a cumplir con el requisito, pero nuestra meta es llegar a 200 mil", declaró.

FOTO: HÉCTOR DAYER / NORTE

> "Todavía me quedan más de cuatro semanas, apenas estamos cerrando la segunda y sin lugar a dudas vamos a cumplir con el requisito, pero nuestra meta es llegar a 200 mil"
>
> **JOSÉ LUIS BARRAZA**
> Aspirante a candidato independiente a la Gubernatura

76 mil firmas para registro exige el INE

23 mil 349 excedente que asegura tener el candidato

ELECCIONES PASADAS

72% abstención en Juárez

65% en la ciudad de Chihuahua

2015 » **JAIME RODRÍGUEZ CALDERÓN** » El primer candidato independiente en llegar a una gubernatura (NL)

Barraza señaló que es tiempo de independientes en Chihuahua, y que las candidaturas de ciudadanos son la respuesta al abstencionismo, que fue del 72 por ciento en las pasadas elecciones en Juárez, así como del 65 en la capital.

"El abstencionismo se va a combatir con nuevas opciones, con ningún compromiso partidista, que es una opción ciudadana por la vía independiente. Estoy seguro de que un buen porcentaje de esas filas de abstencionismo van a salir a votar", aseveró.

Consideró que los requisitos para un candidato independiente son una traba del sistema, impuesta a raíz de la victoria de Jaime Rodríguez Calderón en el estado de Nuevo León.

"Pusieron más obstáculos de lo que había anteriormente de que ganara El Bronco en Nuevo León, son las famosas leyes anti–Bronco, de ese tamaño es el miedo que traen porque la candidatura independiente se está viendo que es una alternativa viable para gobernar un estado".

Barraza indicó que la recolección de firmas se llevará a cabo en varios centros en Ciudad Juárez, principalmente en la oficina ubicada en la calle Ignacio Zaragoza, a un costado del Hospital General.

'El PRI marca los tiempos y movimientos'

SAMUEL GARCÍA

El alcalde de Juárez con licencia, Enrique Serrano Escobar, fue designado candidato por el Comité Ejecutivo Nacional.

El extitular de Educación y los demás aspirantes aceptaron la decisión de su partido. Un mes después, González anunció que dejaba su militancia de 23 años en el tricolor.

El exfuncionario estatal fue uno de los personajes clave en la Administración de Duarte, al ser su secretario particular en el inicio de su gestión.

Tras salir un tiempo del Gabinete, retornó como director de Pensiones Civiles del Estado, donde implementó la reforma para incluir al aparato burocrático a este sistema de salud y promovió la construcción del estacionamiento ecológico.

El diputado federal Alejandro Domínguez Domínguez dijo que es el partido quien marca los tiempos, ante la renuncia de Marcelo González Tachiquín a su militancia partidista.

Dijo haberse sorprendido con la decisión que asumió Marcelo González, de abandonar el PRI, pero es el partido el que marca los tiempos y los movimientos, algo que deben respetar sus militantes.

En el PRI quien desee ser tomado en cuenta para ocupar un puesto de elección pública debe trabajar dentro del partido, pues es en el interior donde se debe luchar por mejorar a la institución, expresó.

FOTOS: MANUEL SÁENZ / NORTE

Daniela Álvarez en el acceso al aparcadero de la presidencia municipal.

'Promueve' estacionamiento gratis

Diputada panista impide el cobro en protesta por no aprobar nuevo reglamento

FRANCISCO LUJÁN

La diputada local panista Daniela Álvarez impidió ayer el cobro de estacionamiento de la presidencia municipal, en protesta por la omisión de las autoridades que no han modificado el Reglamento de Espectáculos Públicos del Municipio de Juárez, que data de 1990.

Ayudantes de la legisladora desmontaron la pluma de la caseta principal de acceso al aparcadero e impidió el cobro del servicio del mediodía hasta las tres de la tarde, ante la mirada de policías, funcionarios municipales y el notario Jorge Álvarez Compeán, que fue contratado para que diera fe de los hechos.

Daniela Álvarez dijo que permanecerían tres horas en la presidencia, y que cada semana tomarán un estacionamiento público o privado diferente para demandar a las autoridades municipales la aprobación del nuevo reglamento de estacionamientos que mantiene "congelado", con la ya larga promesa del alcalde Javier González Mocken de que lo autorizarán en breve tiempo pero no ha sido así.

El desmonte de la pluma de caseta principal

"Es una acción pacífica porque hace más de un año presenté la iniciativa de ley para la regulación de los servicios de estacionamiento de vehículos automotores y la tienen congelada en el Congreso del Estado, donde he estado exhortando que se regule el cobro de este servicio en Juárez y el resto del estado", señaló la diputada.

Funcionarios de la Operadora Estacionamientos Juárez (OMEJ), organismo descentralizado del Gobierno municipal para la administración de estacionamientos y patios de resguardo de vehículos, señalaron que con las evidencias con que cuentan, incluida la fe pública del notario, presentarán una demanda de hechos de tipo penal en contra de la diputada panista.

Mientras que Álvarez se encontraba posesionada de la caseta de cobro, el presidente municipal convocó a una reunión con el director de la OMEJ, Jaime Flores Castañeda, y con el secretario del Ayuntamiento, Jorge Quintana Silveyra, y su equipo de abogados.

GUADALUPE-TORNILLO

Viene Peña Nieto a inaugurar puente

SAMUEL GARCÍA

El próximo 3 de febrero será inaugurado el nuevo puente de cruce internacional Guadalupe–Tornillo, para lo cual prevé la presencia del presidente Enrique Peña Nieto, dieron a conocer ayer autoridades federales de distintas dependencias mexicanas durante un recorrido efectuado para verificar los últimos detalles de la obra.

La obra tuvo una inversión cercana a los 500 millones de pesos, y permitirá el tránsito de vehículos ligeros, peatones y carga. Contará con dos módulos de despacho en importación y exportación, tres carriles de entrada y tres de salida a México, un inmueble para revisión de peatones y pasajeros en autobuses, alojamientos para funcionarios federales y un patio fiscal.

El director general del Sistema de Administración Tributaria (SAT), Aristóteles Núñez Sánchez, revisó las instalaciones en compañía del director del Banco Nacional de Obras y Servicios (Banobras), Abraham Zamora Torres, del subsecretario de Infraestructura de la Secretaría de Comunicaciones y Transportes, Raúl Murrieta Cummings, y el director general de Nacional Financiera (Nafinsa), Jacques Rogozinski.

La inspección fue para revisar los últimos detalles antes de la inauguración por el presidente Peña Nieto, quien

> El director general del SAT, Aristóteles Núñez, supervisó ayer las instalaciones del puente Guadalupe–Tornillo, acompañado del secretario de Obras Públicas del Estado, Eduardo Esperón

–de confirmarse su presencia– tendría en el lapso de 15 días, dos visitas a Juárez, el 3 de febrero para poner en marcha el cruce internacional y el 17 para despedir al papa Francisco.

El director general del SAT analizó desde las medidas de seguridad, los tiempos de salidas y entradas que tendrá el cruce en ambos lados de la frontera y la etapa que llevan los procesos legales; además, giró la instrucción para que la obra estuviera lista para la fecha establecida.

Durante el recorrido, el secretario de Comunicaciones y Obras Públicas del Estado, Eduardo Esperón, explicó a los funcionarios cómo será la conexión que tendrá este puerto con el nuevo libramiento carretero oriente de Ciudad Juárez, que tendrá una extensión de 35 kilómetros, cuya construcción está a punto de iniciar.

Posteriormente los funcionarios sostuvieron una comida de carácter privado con empresarios integrantes del Consejo Coordinador Empresarial de la frontera.

FOTOS: JUAN CARLOS HERNÁNDEZ / NORTE

Los directores de Banobras, Nafinsa, y del SAT junto con el secretario de Obras Públicas del Estado recorren instalaciones del cruce.

La comitiva inspecciona las instalaciones ubicadas en El Valle.

FOTO: MANUEL SÁENZ / NORTE

La calle Piña es una de las vialidades intervenidas en el Plan de Movilidad Urbana.

FRENTES DEL PMU

Eluden dar mantenimiento

RICARDO CORTEZ

Movicon planteó al Municipio que se hiciera cargo del mantenimiento de los frentes del Plan de Movilidad Urbana (PMU) una vez que termine el periodo de inversión, debido al alto costo de sostener una oficina con personal y equipo en la ciudad, indicó el secretario de la Comisión de Obras Públicas del Ayuntamiento, José Márquez Puentes.

El contrato entre el Gobierno municipal y Movicon establece que a la constructora recibiría 100 millones de pesos por el mantenimiento de la obra en un periodo de 20 años, a los cuales buscan renunciar, según Márquez Puentes.

"Hay una propuesta que está haciendo la constructora Movicon de que el mantenimiento por 20 años de las obras de las vialidades que fueron trabajadas con el PMU no lo hagan ellos, sino el Municipio, y que no se le pague a ellos el monto que está contratado para este trabajo", declaró el también regidor del Partido Acción Nacional y titular de la Comisión de Desarrollo Urbano.

> Plantea constructora Movicon que sea el Municipio quien se encargue de las obras y no recibir los 100 mdp asignados a la tarea

> "No es una situación que se pueda dar, Movicon, dentro del proyecto de inversión a largo plazo, establece dos puntos: uno es el de inversión, el otro de mantenimiento, no puede deshacerse de esa función"
>
> **JOSÉ MÁRQUEZ PUENTES**
> Secretario de la Comisión de Obras Públicas del Ayuntamiento

GASTARÍAN 5 MILLONES AL AÑO

El funcionario comentó que el gasto del mantenimiento es de 5 millones de pesos anuales, además de los gastos que se generen por el uso y desgaste de las vialidades.

Con base en un reporte elaborado por José Márquez, se detectaron fallas en 36 frentes del PMU, las cuales tendría qué corregir el Municipio si accede hacerse cargo del mantenimiento una vez entregada la obra.

"Tenemos el antecedente que el 100 por ciento de los sistemas de riego no están funcionales y es parte del mantenimiento que le toca dar. Los árboles que se plantaron tienen que estar en buenas condiciones, y si no tienen riego no lo van a estar", señaló.

Miguel Orta Vélez, tesorero municipal y presidente de la Comisión del PMU, señaló que Movicon tiene que garantizar la calidad de las obras en las dos décadas del periodo de mantenimiento, por lo que no es viable que renuncie a esa responsabilidad.

"No es una situación que se pueda dar, Movicon, dentro del proyecto de inversión a largo plazo, establece dos puntos: uno es el de inversión, el otro de mantenimiento, no puede deshacerse de esa función, es una simbiosis", aseguró.

El tesorero explicó que lo que se busca es reducir costos de mantenimiento, pero la constructora no puede renunciar a él.

Aún así. Márquez Puentes comentó que la propuesta fue hecha durante la Comisión de Obras públicas el pasado mes de diciembre, pero de momento no han vuelto a tratar el tema.

Ahogan obras al eje Juan Gabriel

PAOLA GAMBOA

Desde hace una semana las cuadrillas de obras públicas tienen congestionado el tráfico en el eje vial Juan Gabriel, debido a los trabajos de recarpeteo que se realizan en el punto.

La situación ha hecho que algunos de los conductores invadan el carril confinado del ViveBús, ya que el tráfico en el punto es intenso.

Las obras en el punto comenzaron desde el pasado 11 de enero con la intención de mejorar la carpeta asfáltica del punto, la cual se ha dañado debido al tráfico pesado y a las contingencias climáticas.

En un recorrido que realizó NORTE por el punto se observó que trabajan empleados de la Dirección de Obras Públicas en el sentido de sur a norte, desde la avenida Sanders hasta el puente elevado de la avenida de los Insurgentes.

FOTO: HÉCTOR DAYER / NORTE

Empleados y maquinaria pesada en el punto.

Según comentaron los empleados, los trabajos que se realizan en el punto llevan un 42 por ciento de avance.

La obra forma parte del programa de reposición de carpeta asfáltica que se ha venido realizando desde el 2015 por parte de Caminos y Puentes Federales.

> Conductores invaden el carril del ViveBús debido al tráfico intenso por recarpeteo

La inversión total es de 29 millones 345 mil pesos, y con ella también se labora en mejorar el pavimento de la avenida Paso del Norte, de la calle Vicente Guerrero a Manuel Ojinaga.

Ante las diferentes obras de recarpeteo que se realizan en la ciudad, se pide a la comunidad extremar precauciones y tomar vías alternas, para así evitar congestionamientos viales.

UACJ | Universidad Autónoma de Ciudad Juárez

La comunidad universitaria felicita a los estudiantes, docentes y autoridades del programa de

Medicina

por haber recibido la

Acreditación a su calidad académica por el Consejo Mexicano para la Acreditación de la Educación Médica (COMAEM)

Este logro era uno de los objetivos académicos prioritarios por tratarse de una de las carreras fundadoras de esta universidad.

El reconocimiento da la certeza a los estudiantes y a la comunidad en general de que se están formando profesionistas en un programa educativo de calidad.

David Ramírez Perea
SECRETARIO GENERAL

Ricardo Duarte Jáquez
RECTOR

Manuel Loera de la Rosa
SECRETARIO ACADÉMICO

www.uacj.mx

Sin derecho a fianza, Pedro Zaragoza Delgado

Presentan ante juez al empresario juarense; se niega a rendir declaración preparatoria

CARLOS HUERTA

El empresario juarense Pedro Zaragoza Delgado fue presentado ayer ante el Juzgado Sexto de lo Penal en Culiacán, Sinaloa, donde se negó a rendir su declaración preparatoria.

Desde la noche del pasado miércoles fue remitido al Centro de Ejecución de las Consecuencias Jurídicas del Delito en Culiacán.

Debido a que está acusado por el delito de extorsión, y es considerado grave, no alcanzó la libertad bajo fianza y permanecerá en prisión preventiva.

Zaragoza Delgado fue arrestado la tarde del miércoles en la Ciudad de México con base en una orden de aprehensión librada por el juez Sexto de lo Penal del Distrito Culiacán, Marco César Borboa Cázares, y trasladado a este centro penitenciario.

La Procuraduría de Justicia de Sinaloa le imputó los cargos de extorsión de acuerdo con el Artículo 231, Fracción I, del Código Penal del Estado, según informaron autoridades de esa localidad.

Por otra parte, se informó que la Policía Internacional (Interpol) actualizó una "ficha roja" de búsqueda para localizar y detener al magnate lechero Pedro Zaragoza Fuentes y Mario Flores Carrillo, implicados en esta misma causa penal y quienes se encuentran sustraídos de la acción de la justicia.

Se dijo que la Procuraduría de Justicia de Sinaloa solicitó la colaboración de la Fiscalía General del Estado de Chihuahua para detener a Pedro Zaragoza Fuentes y a su cómplice.

Mientras tanto se informó que Pedro Zaragoza Delgado solicitó la ampliación del término constitucional de 144 horas para ofrecer pruebas y testigos de su inocencia y el juez Sexto de lo Penal resuelva su situación jurídica.

Ayer, en repetidas ocasiones, Periódico NORTE intentó conocer la respuesta del corporativo que encabeza el detenido; sin embargo, la respuesta no fue favorable.

FOTO: JUAN ANTONIO CASTILLO / NORTE

El hijo del empresario lechero Pedro Zaragoza Fuentes.

CRONOLOGÍA DE HECHOS

» **Pedro Zaragoza** Delgado fue detenido el 20 enero en la Ciudad de México las 17:00 horas

» **Se le acusa** del delito de extorsión

» **Lo detuvo** la Procuraduría de Justicia del DF a petición de la Procuraduría de Sinaloa

» **La orden de aprehensión** es extensiva a su padre Pedro Zaragoza Fuentes y Mario Flores Carrillo

» **La denuncia la interpuso** Jorge Zaragoza Fuentes, hermano y tío de Zaragoza Fuentes y Zaragoza Delgado, respectivamente

» **La denuncia se interpuso** el 23 de octubre del 2015

» **El juez la obsequió** el 14 de diciembre del 2015

» **Los hermanos Zaragoza** Fuentes sostienen un pleito por el control de las empresas lecheras que poseen, entre otras

» **En abril del 2015** Pedro Zaragoza Fuente envió a la cárcel a los empresarios Rómulo Escobar Vladez y Mario Fuentes, socios de Jorge Zaragoza Fuentes

» **El 7 de mayo** del 2015 Pedro les otorgó el perdón y fueron liberados

A la cárcel, quien no dé litros de a litro

ADRIANA ESQUIVEL

Chihuahua.- De tres a seis años de cárcel o una multa de hasta 438 mil pesos serán las sanciones que recibirán los empresarios o trabajadores de gasolineras que vendan litros incompletos, de acuerdo con la Ley para Prevenir y Sancionar delitos en materia de Hidrocarburos.

Por esta falta, la Procuraduría Federal de la Defensa del Consumidor (Profeco) identificó en Juárez casi 20 establecimientos, en los cuales fue necesario inmovilizar el equipo para expender combustible.

La ley también considera sanciones de 10 a 18 años de prisión a quien altere sistemas de medición deliberadamente o bien sustituya el combustible por otras sustancias. Iván Lara, subdelegado de Profeco, mencionó que la aprobación de esta nueva ley dará mayor certeza a los juarenses sobre el servicio de los expendedores, ya que de vender menos del 1.5 por ciento será considerado como delito federal.

Explicó que cuando una persona tenga la sospecha de que recibió litros de menos debe presentar su denuncia con la dirección del establecimiento ante la delegación, la cual puede ser vía telefónica en el número 01 800 468–8722 o en Internet en el sitio *www.profeco.gob.mx.*

Una vez que se presente la queja, la procuraduría acude al negocio para realizar las verificaciones correspondientes de los instrumentos expendedores y así como del comportamiento comercial que tiene en cuanto al servicio y productos que ofrece.

Para iniciar con la investigación, dijo, la única prueba que necesitan es el testimonio del consumidor y los resultados serán a través de sus mecanismos de verificación de las mangueras de los establecimientos.

Sobre quiénes serán las personas sujetas a la multa e inclusive al arresto, mencionó que dependerá de cada caso y la responsabilidad será determinada a través de la investigación que se realice, pues pueden ser desde los dueños de la empresa o sus trabajadores.

"Profeco no es competente para conocer de delitos, pero daremos vista de las investigaciones a las autoridades encargadas para determinar si existe el delito en primera instancia y en segunda quién es el responsable, si la empresa o los operantes", aseguró.

LAS PENAS

3-6 años o multa de hasta 438 mil pesos

20 establecimientos identificados en Juárez que venden litros incompletos

FOTO TOMADA DE INTERNET

Si tiene sospechas llame al 01 800 468–8722 o en Internet en el sitio *www.profeco.gob.mx*

Raptores le dejaron teléfono

MIGUEL VARGAS

Fue una estrategia de la familia de Arturo que era considerada un arma de doble filo, por las consecuencias que pudiera implicar dar a conocer públicamente los hechos, dijo un familiar cercano.

Estaban en la disyuntiva de dejar el caso solo en manos de los investigadores de la Fiscalía o motivar la participación ciudadana para encontrarlo, pero acordaron implementar también esta última estrategia.

Pese a los riesgos, la astucia de sus allegados resultó y el joven fue encontrado por su familia a las 8:00 de la noche del miércoles.

Fueron quienes lo mantuvieron privado de su libertad quienes le dijeron que "tenía muchos amigos", en referencia a lo publicado en las redes sociales, expuso el entrevistado.

Arturo Alejandro Jacobo García fue "levantado" el martes 19 de enero a las 8:30 de la noche del martes, en las calles Calzada del Río y Pemex, cuando fue a visitar a su novia.

En ese punto fue localizado su vehículo por agentes de la Fiscalía que iniciaron la investigación.

La fuente reveló que los captores decidieron abandonarlo la noche del miércoles en un terreno baldío tapado de sus ojos y atado de manos. Le dejaron su teléfono celular para comunicarse con su familia, con quien se reencontró minutos después.

"Tienes muchos amigos" le dijeron quienes lo estuvieron golpeando por varias horas, y que a través de las redes sociales se percataron que se trataba de otro muchacho que nada tenía que ver con sus negocios", relató la fuente.

Su trayectoria limpia y el ánimo social en torno a su búsqueda habrían hecho pensar a sus secuestradores que la mejor opción que tenían era liberarlo, estimó el allegado.

Arturo Alejandro estudia el quinto semestre de la carrera de ingeniería Electrónica en la Universidad de Texas en El Paso y vive en esta ciudad, donde cursó su educación básica en el instituto Teresa de Ávila.

Requerirá tratamiento sicológico por el suceso, pero físicamente no necesita hospitalización, se aseguró ayer.

La familia aplaudió y agradeció la intervención de la ciudadanía por medio de las redes de Internet, que fue lo que debió permitir regresarlo salvo a su hogar.

FOTOS: MANUEL SÁENZ / NORTE

El pequeño que falleció.

Los padres del niño aseguran que su hijo pereció por ahogamiento.

Piden justicia al alcalde por bebé muerto en guardería

RICARDO CORTEZ

Familiares de Gael se manifiestan en la presidencia ante lo que consideran una omisión grave de encargados del lugar

La familia Gael Santiago Martínez Medrano, el bebé de cinco meses que falleció en la estancia infantil "Angelitos", desconfía de los resultados de la necropsia realizada al cuerpo del menor, ya que personal del Servicio Médico Forense no es claro al determinar la causa de muerte.

Medios locales atribuyeron a la Fiscalía General información que Gael murió por enteritis necrosante, pero la familia sostiene que fue por ahogamiento, debido a que el personal de la guardería utilizó un biberón de goteo rápido.

"El bebé se les ahogó, lo descuidaron, les pusieron unas teteras que no eran, nos entregaron la pañalera intacta. Las teteras son de flujo lento y le metieron un teterón", dijo Carlos Medrano, abuelo del infante.

Agregó que en la Fiscalía General se comportan déspotas con la familia afectada y divagan al momento de explicar la causa de muerte de Gael.

"Necesito el dictamen final del patólogo, ellos ahí tienen muerte natural porque el forense es lo que les está dando (…) según esto se mandaron al patólogo las muestras para que las revisaran, pero lo que dice patología va a ser lo mismo que dice el forense.

La insatisfacción con las investigaciones ha llevado a David Martínez Hernández y Karla Medrano Corral a buscar el apoyo del presidente municipal, Javier González Mocken.

'FISCALÍA NOS TRATA MUY MAL'

"Nos han tratado muy mal en Fiscalía, no hemos recibido el trato que merecemos, por eso nos acercamos aquí con el presidente, para que cumpla nuestras peticiones. (pedimos) apoyo para que se haga justicia, para que haya más regulación en este tipo de guarderías, que lleven un control de verdad y, más que nada, que no vuelva a pasarle a otro niño esto", dijo la madre del niño.

David Octavio Martínez Hernández, padre del menor, declaró que no han podido contactar a María Altagracia Román Gardea, encargada de la guardería, por lo que exigen justicia.

"Estamos aquí porque queremos que se haga justicia, que se haga lo justo, lo que tenga qué pasar en el caso de mi niño, que no se le dé un carpetazo, como hemos notado que se está manejando en Fiscalía", manifestó.

Luego de entrevistarse con el alcalde, los padres de Gael aseguraron que los trató cordialmente, pero que no les resolvió nada, remitiéndolos de nuevo a la Fiscalía.

Pagan hasta $10 mil por un título falso

Vendedores ofrecen certificados desde primaria hasta maestría en las redes sociales

PAOLA GAMBOA

FOTOS TOMADAS DE INTERNET

De 2 mil 500 a 10 mil pesos es lo que han pagado juarenses por obtener un título de estudios falso de los que se ofertan en las redes sociales.

Los vendedores ofrecen certificados de primaria, secundaria, preparatoria, universidad y hasta maestría, los cuales son tramitados en el interior del país y enviados por paquetería hasta Ciudad Juárez.

A través de las redes sociales NORTE identificó una red que se encarga de tramitar certificados falsos, los cuales son tramitados por personas que trabajan dentro del magisterio o de la SEP en el Estado de México.

El costo por un certificado que solo se usa para trabajar es de 2 mil pesos, mientras que para seguir estudiando es de 10 mil.

"Yo soy de Veracruz, pero trabajo en el Estado de México y hacemos entregas en cualquier parte del país. El precio por el de preparatoria es de 3 mil 500 con validez oficial y 10 mil el de universidad, en ese primero viene la carta pasante, después el título y luego la cédula", explicó una de las personas encargadas de ofertar los certificados a través de la red.

> La persona contactada por NORTE afirmó tener cerca de 15 años trabajando dentro del magisterio, por lo cual los certificados los sacó directamente de la institución

La persona contactada por NORTE aseguró tener trabajando cerca de 15 años dentro del magisterio, por lo cual los certificados los sacó directamente de la institución.

"Todos los documentos tienen validez oficial, tú nos envías tus papeles, como lo es el acta, la CURP, certificado de secundaria y fotografías a color con camisa blanca, sin aretes ni maquillaje", dijo.

> Solo tú sabrás en qué condiciones lo compraste, los sellos son con validez oficial, por lo cual es muy poco probable que se den cuenta"
>
> **TRAMITADOR EN MÉXICO**

Señaló que a esta ciudad ya han enviado certificados de preparatoria y universidad por los costos antes mencionados.

"Solo tú sabrás en qué condiciones lo compraste, los sellos son con validez oficial, por lo cual es muy poco probable que se den cuenta", aseguró la persona contactada por NORTE.

> Nosotros exhortamos a las familias a que en caso de que se presente esa situación acudan a las oficinas y pregunte, o que en su caso llamen al 629–3327 para poder apoyarlos y que no caigan adquiriendo títulos o certificados falsos"
>
> **ALBA GONZÁLEZ**
> Vocera de la Subsecretaría de Educación

Al respecto, la Subsecretaría de Educación a nivel local informó que son pocos los certificados que se han descubierto en esa situación.

"En la ciudad se tiene le control estricto de la expedición de los certificados, se va a la escuela a recoger el certificado y cuando no se hace así se pasa a Control Escolar y ya como última opción se envía a Chihuahua", comentó Alba González, vocera de la Subsecretaria de Educación.

González aseguró que a nivel local son tres los casos que se han detectado en los últimos años, en donde las personas llegan a la Subsecretaría de Educación para realizar algún tramite sin darse cuenta de que el documento que presentan es falso.

"Nosotros exhortamos a las familias a que en caso de que se presente esa situación acudan a las oficinas y pregunte, o que en su caso llamen al 629–3327 para poder apoyarlos y que no caigan adquiriendo títulos o certificados falsos", expresó.

En el caso de los títulos de universidad, se explicó que ya le corresponde a los directivos de cada una de las instituciones vigilar que no se expidan documentos falsos de cada una de ellas.

Acreditan por tercera ocasión programa de Medicina de UACJ

PAOLA GAMBOA

Desde este semestre el programa de medicina de la UACJ cuenta con la acreditación que otorga el Consejo Mexicano para la Evaluación de la Educación Médica (Comaem).

Esta es la tercera ocasión en la que el programa de medicina es acreditado, debido a la gran demanda académica y al alto nivel profesional.

El reconocimiento, el cual es otorgado por un órgano autónomo como el Comaem, le da certeza a los estudiantes y a la comunidad en general de que se están formando profesionistas con un programan educativo que es tan bueno como el que se ofrece en otras instituciones.

La resolución de la acreditación la recibió la máxima casa de estudios el pasado 8 de enero, pero el acta que dio el pleno se emitió el pasado 16 de diciembre.

Manuel Loera de la Rosa, secretario académico de la UACJ, destacó que para obtener el reconocimiento la máxima casa de estudios llevó a cabo un proceso de casi tres años, en el se involucraron varias dependencias, departamentos académicos, profesores, investigadores y se sostuvieron además reuniones de las autoridades universitarias y con los alumnos.

> Para obtener el reconocimiento se llevó a cabo un proceso de casi tres años, destacó el secretario académico de la universidad

La carrera de Medicina, es una de las cuatro carreras junto con Económica, Arquitectura y Derecho que dieron origen a la UACJ.

"Medicina es el programa más complejo que tiene la universidad, el cual requiere una gran infraestructura como laboratorios, clínicas, además de los campos clínicos externos y en los que estudiantes necesitan de una formación muy rigurosa en el campo de ciencias básicas", mencionó Loera de la Rosa.

Por su parte, el director de Ciencias Biomédicas, Daniel Constandse Cortés, dijo que en esta estrategia de acreditación del programa de Médico Cirujano se conjuntaron los esfuerzos de especialistas de la UACJ en metodología, estructura y otras áreas, pero además se contó con un comité interno de especializado integrado por profesores expertos en la medicina.

Señaló que este proceso de acreditación ha sido un trabajo muy favorable, porque permite realizar una autoevaluación para conocer cómo se encuentra el programa, las fortalezas y las áreas que deben ser reforzadas, y como resultado de esta acción es que se creó un nuevo plan de estudios, se realizó la remodelación del edificio C y se adquirió equipo de última generación.

Indicó que en cuestión de infraestructura el programa se encuentra al 100 por ciento con laboratorios de fisiología, patología e histología que tienen ahora equipo de vanguardia, y que a esto se le suma la tecnología en el área de los simuladores para que los alumnos realicen prácticas antes de que asistan a las clínicas.

A nivel nacional el Consejo Mexicano para la Acreditación de la Educación Médica ha acreditado a 112 programas de medicina.

FOTO: NORTE

Estudiantes del ICB.

Normalistas bloquean oficinas de Gobierno

SAMUEL GARCÍA

Chihuahua.- Estudiantes de la Escuela Normal Rural de Saucillo bloquearon ayer las oficinas de Gobierno del Estado en protesta contra la Reforma Educativa, la cual, afirman, viola su autonomía.

El grupo de alrededor de 200 jóvenes se apostaron desde temprana hora frente a la puerta de Palacio de Gobierno para exigir a las autoridades estatales que se respete la organización y decisiones internas que ellas asumen en el interior del plantel.

Alertaron que con la Reforma Educativa, con el lanzamiento del Programa Integral de Diagnóstico, Rediseño y Fortalecimiento de las Escuelas Normales, se pretende la desaparición de las licenciaturas en educación especial, primaria, preescolar e intercultural bilingüe, así como la eliminación de algunas especialidades ofertadas por este esquema educativo.

Autoridades educativas negociaron el retiro del plantón y posteriormente instalaron una mesa de diálogo en las oficinas de los Servicios Educativos del Estado de Chihuahua (Seech).

Rodolfo Torres Medina, subsecretario de Educación, Cultura y Deporte, dijo que en su pliego petitorio las jóvenes exigían en su primer punto el respeto de las decisiones que ellas tomen como organización, pero ellas por su parte no se comprometían a respetar las decisiones que las autoridades educativas tomaran, como por ejemplo, respecto al cambio de un maestro.

"Su planteamiento es el temor de que con la nueva reglamentación, se violenten sus derechos como organización, pero ni siquiera nosotros sabemos qué va a traer esa reglamentación", explicó Torres Medina.

Será el próximo lunes cuando los titulares de educación de todo el país sostendrán una reunión en la Ciudad de México con el secretario de Educación Pública, Aurelio Nuño Mayer, donde se van a conocer los lineamientos de operación para el área educativa este año.

Facilitan la oferta educativa

PAOLA GAMBOA

Con el objetivo de facilitar la oferta educativa a los juarenses, por segunda ocasión el Centro de Convenciones Cibeles será anfitrión de la segunda edición de Expo Educarte.

El evento se llevará a cabo el próximo domingo, y contará con la presencia de las mejores instituciones educativas de Ciudad Juárez y El Paso, las cuales van desde preescolar, primaria, secundaria, preparatoria y universidad.

Cristina Alonso, gerente de Mercadotecnia de Cibeles, comentó que Expo Educarte es un evento 100 por ciento familiar, el cual tiene la finalidad de que los padres de familia jóvenes y comunidad en general tengan acceso a toda la oferta educativa de la localidad.

"Es un evento gratuito en donde estarán las mejores escuelas privadas, publicas y universidades, tanto de Ciudad Juárez como de El Paso", señaló Alonso.

FOTO:TOMADA DE FACEBOOK

Evento realizado en la primera edición.

> El Centro de Convenciones Cibeles será anfitrión de la segunda edición de Expo Educarte

> En esta ocasión tenemos pensado superar la meta del 2015 que fue de 6 mil asistentes, Cibeles como anfitrión también tendrá su modulo ya que el evento es 100 por ciento familiar"
>
> **CRISTINA ALONSO**
> Gerente de Mercadotecnia

El evento iniciará a las 10 de la mañana del domingo y concluirá a las 6 de la tarde.

Además de la presencia de las mejores universidades de la frontera como lo son UACJ y UTEP, se impartirán talleres infantiles, conferencias enfocadas a los padres y se pondrá a disposición de los asistentes área de cafetería.

"En esta ocasión tenemos pensado superar la meta del 2015 que fue de 6 mil asistentes, Cibeles como anfitrión también tendrá su modulo ya que el evento es 100 por ciento familiar", agregó.

Cibeles hace la invitación a los juarenses para que acudan a la segunda edición de Expo Educarte y así puedan acceder a la mejor oferta educativa de la ciudad y de El Paso.

Amparo indirecto con un clic

AGENCIA REFORMA

México.- El Poder Judicial de la Federación abrió por vez primera un portal de Internet en el que se podrán tramitar juicios de amparo indirecto desde cualquier dispositivo electrónico.

El Consejo de la Judicatura Federal (CJF) anunció ayer la puesta en servicio de la dirección *www.serviciosenlinea.pjf.gob.mx,* donde las parte también tendrán acceso a los expedientes electrónicos de juzgados y tribunales federales, y a las carpetas digitales del nuevo sistema de justicia penal.

A nivel federal, este es el segundo caso de una institución que establece la tramitación electrónica de recursos legales, pues antes ya lo hizo el Tribunal Federal de Justicia Fiscal y Administrativa (Tfjfa), con el llamado "juicio en línea".

Después de casi un lustro de implementado en el Tfjfa, donde tuvo un costo de 300 millones de pesos, el porcentaje de asuntos que se tramitan por la vía electrónico ronda el uno por ciento.

FOTO TOMADA DE INTERNET

Imagen del sitio de Internet.

SIRVE PARA...

Que el Consejo de la Judicatura Federal atienda a quejosos, autoridades responsables, representantes de los quejosos, Ministerio Público, víctimas, ofendidos, testigos y peritos, así como todo aquel que necesite acceso a los servicios de justicia que prestan los distintos órganos federales en el país.

NORTE DE CIUDAD JUÁREZ

CIRCULACIÓN Y DISTRIBUCIÓN Auditada y Certificada

NorteDigital.mx

PANORAMA

Economía · Nacional · Estados Unidos · Internacional

VIERNES 22 DE ENERO DE 2016

El delito blanco

De cada 20 casos investigados en el país por lavado de dinero solo uno llega a sentencia condenatoria, de acuerdo con datos de la PGR

TOMADA DE EL PAÍS

Madrid.- El lavado de dinero es un delito poco castigado en México. En los últimos nueve años las investigaciones por este delito han llegado a las 2 mil 310 indagatorias, pero solo el 5 por ciento han terminado en una sentencia condenatoria para los implicados, según informes de la Procuraduría General de la República obtenidos por el diario español El País. Las autoridades mexicanas estiman que en México se blanquean 10 mil millones de dólares al año, mientras que Estados Unidos considera que la cifra asciende a los 29 mil millones.

En México se han impulsado cambios legislativos para combatir este acto ilícito, pero han sido insuficientes para lograr que los implicados terminen en prisión. Entre 2007 y 2015, del total de las investigaciones iniciadas por la PGR (2 mil 310), solo en dos de cada 10 casos los expedientes llegaron ante un juez. Únicamente 132 han desembocado en una sentencia condenatoria.

Durante el Gobierno de Felipe Calderón (2006-2012) se emprendió la guerra contra el narcotráfico. La estrategia estuvo plagada de detenciones de capos, pero se tocó muy poco las estructuras financieras de los grandes carteles. Entre los golpes más destacados estuvo la detención de Vicente Carrillo Leyva en 2009. En febrero de 2011 se consignó una averiguación previa en contra de este importante líder del cártel de Juárez por lavado de dinero. En la investigación se descubrió que el narcotraficante abrió cuentas bancarias para ocultar el origen y destino del dinero procedente de alguna actividad ilícita. Otro éxito fue la detención de Benjamín Arellano Félix. En diciembre de 2008, un juzgado federal confirmó la sentencia de 22 años de prisión para el jefe del cartel de Tijuana.

En la actual administración de Enrique Peña Nieto han sido escasos los embates al blanqueo de dinero. El más sorprendente, en su momento, fue la detención de Elba Esther Gordillo, una líder magisterial con un largo historial de corrupción y enriquecimiento ilícito. Unos meses después de asumir la titularidad del Ejecutivo, la Fiscalía anunció la captura de la responsable del sindicato de maestros (SNTE). Aunque se logró que Gordillo quedara recluida en una prisión por diversos delitos, entre ellos el de lavado de dinero, se criticó que Peña Nieto no atacara a otros líderes sindicales con antecedentes similares a los de la maestra.

Entre las últimas embestidas al blanqueo de capitales está el encarcelamiento de 18 personas relacionadas con Ángel Aguirre, exgobernador de Guerrero. Entre los involucrados hay familiares y otros excolaboradores de su administración (2011-2014). En el último informe, la PGR detalló que el 30 de enero de 2015 se ejerció acción penal en contra de los implicados. Las personas investigadas presuntamente recibieron recursos de empresas que tenían contratos de obra pública con el Gobierno estatal. Estas firmas a su vez recibieron recursos del erario público central y local. Los implicados en ningún momento declararon ante la autoridad fiscal los ingresos adquiridos.

FOTO: AGENCIA REFORMA

El exgobernador de Coahuila.

En busca del hilo con Los Zetas

LA JORNADA / AGENCIA REFORMA

Madrid.- La Fiscalía Anticorrupción y la Policía españolas están centrando la investigación abierta contra Humberto Moreira, expresidente nacional del PRI y exgobernador de Coahuila, en sus presuntos vínculos con el narcotráfico y la supuesta relación que tendría con el cártel de Los Zetas.

Moreira fue detenido el pasado viernes en el aeropuerto de Madrid-Barajas. La Policía española, junto a la Fiscalía Anticorrupción, están investigando los posibles vínculos entre el político con los Zetas". Y añade que "los investigadores están detrás de las pruebas que demostrarían que el expresidente del Partido Revolucionario Institucional (PRI) sería un "subordinado" del cártel. Es más, según estas fuentes, la razón por la que los Zetas mataron a su hijo en 2012, José Eduardo Moreira, de 25 años, fue porque el exgobernador de Coahuila estaba moviendo dinero sin el control de la organización criminal".

¡QUE PAGUE A MÉXICO!

El Gobierno mexicano debe solicitar a España la extradición del exgobernador de Coahuila, Humberto Moreira, y aplicarle la extinción de dominio a sus bienes y cuentas bancarias, exigieron ayer legisladores de oposición.

Los senadores panistas Javier Lozano y Silvia Garza, así como los diputados Federico Döring y Juan Pablo Piña, afirmaron que de no traer a Moreira, los recursos que le sean incautados en el extranjero, ya sea en España o Estados Unidos, se quedarán en esos países y no serán reintegrados a las arcas públicas, de donde fueron extraídos.

"Pedimos que reactiven las denuncias contra Moreira, la persecución desde el punto de vista penal a la PGR. Queremos el uso del tratado de extradición con España, para efectos de que este angelito venga a pagar sus cuentas aquí en México y que procedamos a la extinción de dominio de todo este patrimonio y que ese dinero se le devuelva a los coahuilenses", planteó Lozano.

CHAPODIPUTADA

'No la conocen ni en AN'

AGENCIA REFORMA

México.- Ricardo Anaya, dirigente nacional del PAN, ordenó abrir una investigación orientada a determinar por qué y cómo fue postulada por el PAN la diputada sinaloense Lucero Sánchez, quien antenoche fue llevada ante las autoridades de la PGR por presuntos vínculos con Joaquín "El Chapo" Guzmán.

La investigación, según el portavoz, Fernando Rodríguez Doval, estará en manos de la Comisión Anticorrupción o de la Comisión de Orden y de Justicia.

Por lo pronto, el tema será ventilado el lunes próximo en la primera sesión del año de la Comisión Permanente.

"Vamos a ordenar una investigación de por qué motivos y a través de qué personas, en julio de 2013, ella fue postulada y luego se incorporó a la bancada del PAN en Sinaloa", explicó en entrevista Rodríguez Doval.

A los cuarenta integrantes de la Comisión Permanente se les informará que será abierta la investigación respectiva para deslindar responsabilidades.

El portavoz insistió en que Lucero Sánchez "nunca ha militado" en las filas de Acción Nacional.

El Comité Ejecutivo Nacional ordenó ayer al Comité estatal en Sinaloa separar de la bancada panista a la legisladora Sánchez.

FOTOS: AGENCIA REFORMA

Lucero Sánchez con el exdirigente blanquiazul.

"El PAN debe una explicación a la ciudadanía y a su militancia acerca de las razones por las cuales fue postulada"

FELIPE CALDERÓN
Expresidente del país

Divide edil 'rebelde' criterios en el PRD

'Nosotros no somos tapadera de nadie, que lo investiguen', dice secretaria del sol azteca

AGENCIA REFORMA

México. -En el caso del alcalde perredista de Tlaquiltenango, Enrique Alonso Plascencia, el partido no será tapadera de nadie e incluso invita a investigar sus antecedentes, aseguró la secretaria general del sol azteca, Beatriz Mojica.

"Nosotros vamos a revisar su caso y si en realidad hay algo que investigar, le pediríamos a las autoridades que lo investiguen, nosotros no somos tapadera de nadie, pero creo que eso le corresponde a las autoridades", dijo.

"Nosotros hemos puesto a disposición de las autoridades que investiguen a quien tenga vínculos de cualquier tipo, pero creo que deben ser las autoridades quienes den una respuesta".

En tanto, el senador del PRD por Morelos, Fidel Demédicis, consideró que su compañero de partido está libre de cualquier cargo.

"Lo que la prensa no dice es que el alcalde ya fue absuelto por un juez y sus derechos políticos están garantizados. Todo esto es una guerra sucia contra el compañero que no ha querido limpiarle los zapatos al gobernador Graco Ramírez", sostuvo en referencia al rechazo de Alonso Plascencia a la figura de Mando Único en Morelos.

"A todos los que no se dejan imponer, el gobernador los declara delincuentes, ahí está el caso de Cuauhtémoc Blanco (alcalde de Cuernavaca)".

Demédicis dijo que en las elecciones para alcalde de 2009, Graco Ramírez impulsó a Alonso Plascencia, quien finalmente perdió la elección.

FOTO: TOMADA DE INTERNET

Ficha delictiva del presidente municipal de Tlaquitenango, Enrique Alonso Plascencia.

"Era uno de sus candidatos favoritos, ¿por qué entonces no tomó en cuenta todo esto que hoy está sacando a la luz pública?", preguntó.

Demédicis dijo también que, como candidato, el hoy alcalde se puso a disposición de la PGR para que fuera investigado y esta dependencia no abrió entonces ninguna investigación.

Pablo Gómez, representante del PRD ante el INE, se negó a emitir alguna opinión pues dijo que le corresponde a las autoridades realizar las investigaciones pertinentes.

El expresidente nacional del PRD Carlos Navarrete también se excusó de opinar pues dijo que ha decido guardar silencio para no entorpecer la discusión de cualquier tema al interior del partido.

La coordinadora de la bancada de Morena en la Cámara de Diputados, Rocío Nahle, aseveró que el PRD no puede negar su responsabilidad de haber puesto como candidato a una persona con tales antecedentes.

"Todos los partidos está obligados a tomar reservas en la elección de sus candidatos", afirmó.

Nahle también rechazó que se deslinde al alcalde de los delitos cometidos por su esposa.

Avanza proyecto de bodas gay en Jalisco

AGENCIA REFORMA

México.- El proyecto para legalizar con efectos generales el matrimonio entre personas del mismo sexo en Jalisco, superó hoy su primer obstáculo en la Suprema Corte de Justicia.

El Pleno de la Corte resolvió por unanimidad que la acción de inconstitucionalidad de la CNDH contra el Código Civil estatal sí fue promovida a tiempo, con lo que los ministros resolverán el próximo martes si invalidan las porciones legales que señalan que el matrimonio es entre un hombre y una mujer.

El tema era crucial, pues el Congreso de Jalisco alegó ante la Corte que la reforma de abril de 2015 al artículo 260 del Código solo fue para incrementar de 16 a 18 años la edad mínima para contraer matrimonio, pero no hubo algún otro cambio, y por tanto no hubo nuevo acto legislativo que permitiera a la CNDH acudir a la Corte en los 30 días posteriores.

Luego de una discusión de más de hora y media, la Corte concluyó hoy que la acción de la CNDH es procedente, porque existió una variación en el sistema normativo, lo que es suficiente para someter la reforma a juicio.

La Ministra Margarita Luna Ramos fue la única que enfatizó que la reforma no tuvo nada qué ver con la definición tradicional de matrimonio, aunque también votó en favor de estudiar el fondo del caso.

FOTO: TOMADA DE INTERNET

Operativo del Ejército en Chilapa.

Evalúan autoridades violencia en Guerrero

Se reúne Gabinete de Seguridad federal y estatal para tomar acciones y combatir a grupos criminales de Tierra Caliente

AGENCIA REFORMA

Guerrero.- Integrantes del Gabinete de Seguridad federal y estatal se reúnen para analizar la situación de violencia en Guerrero y tomar acciones conjuntas para combatirla.

En el encuentro, encabezado por el secretario de Gobernación, Miguel Ángel Osorio Chong, y el gobernador Héctor Astudillo, participan el titular de la Defensa Nacional, Salvador Cienfuegos, y la procuradora General de la República, Arely Gómez.

Elementos del Ejército, la Armada y de la Policía Federal y estatal blindan las calles de esta localidad que desde el 2014 es azotada por grupos criminales.

A dos cuadras donde aterrizaron los helicópteros que trasladaron a los funcionarios iba un cortejo fúnebre de una persona que ayer fue asesinada a tiros e incinerada en el interior de un automóvil.

El fiscal general de Justicia, Xavier Olea Peláez, reconoció que Chilapa es una zona caliente.

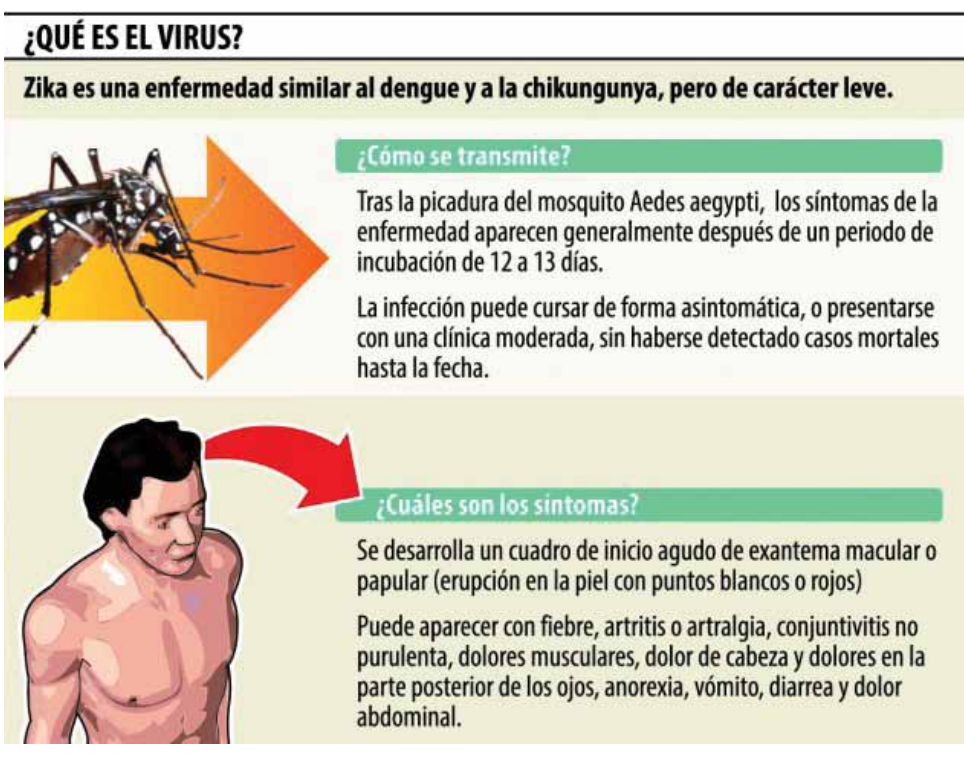

Destinarán $800 millones contra el virus del zika

AGENCIA REFORMA

Morelos.- A finales de este mes comenzará una campaña en medios de comunicación contra el virus del zika, pues se prevé un incremento en los próximos meses.

Pablo Kuri Morales, subsecretario de Prevención y Promoción de la Salud, detalló que la campaña está dirigida primero a mujeres embarazadas, recomendando que asistan a sus consultas médicas.

Se destinarán 800 millones de pesos aproximadamente este año a la compra de insecticidas, promoción de la salud y atención médica.

Kuri Morales informó que en México, al 8 de enero de 2016, se han confirmado 15 casos autóctonos de infección por virus zika en los estados de Chiapas (10), Jalisco (1) y Nuevo León (4) mientras que se han registrado 3 casos importados en los estados de Querétaro (1), Nuevo León (1) y Tamaulipas (1).

Durante la reunión con secretarios de salud estatales, informó que ante la asociación de complicaciones como la microcefalia por la infección por virus zika en mujeres embarazadas es muy importante continuar con las acciones de prevención y control.

CASOS DE INFECCIÓN

Autóctonos
(al 8 de enero de 2016)

Chiapas	Jalisco	Nuevo León
10	1	4

Importados

Tamaulipas	Nuevo León	Querétaro
1	1	1

La infección por zika es un padecimiento producido por un virus que es transmitido a través de la picadura del mosco Aedes aegypti, mismo vector transmisor de dengue y chikunguña. Fue aislado por primera vez en un mono en el bosque de Zika, en Entebbe, Uganda (África); desde 1968, se han notificado brotes por esta enfermedad en África tropical y en algunas zonas del sudeste asiático.

Sus síntomas son fiebre, conjuntivitis, dolor de cabeza, dolor muscular, salpullido, comezón y escalofríos.

El funcionario advirtió que actualmente no existe un tratamiento específico y, al igual que para dengue y chikunguña, el tratamiento es sólo sintomático y consiste en aliviar el dolor y la fiebre. No existe vacuna para prevenir la infección por este virus.

Es importante señalar que en Brasil se ha reportado una asociación entre la microcefalia y la infección por virus zika en mujeres embarazadas; la microcefalia es una enfermedad neurológica en la que la circunferencia de la cabeza es menor a la media para un bebé de su tamaño o edad. Este país ha informado la ocurrencia de tres defunciones atribuidas por la infección por virus zika.

En México, desde mayo de 2014, se han llevado a cabo acciones para la prevención de infección por virus zika a través de campañas de prevención y promoción de la salud, avisos preventivos de viaje y epidemiológicos, así como acciones para el control del vector.

CIRCULACIÓN Y DISTRIBUCIÓN Auditada y Certificada PRICEWATERHOUSECOOPERS

Por no pagar cuota de extorsión, un comando armado irrumpió en las instalaciones de la empresa Key Energy Services, contratista de Pemex, e incendió dos camiones cisterna y un tractocamión en Villahermosa, Tabasco, en un hecho ocurrido en 2015.

VIVEN PUEBLOS DE LA ORDEÑA

Comunidades marginadas perforan ductos de Pemex para robar combustible y usarlo o venderlo

AP

México.- Pobladores rebeldes en zonas rurales de la región central de México desafían a policías y soldados al robar diésel de los oleoductos, lo que ha creado lo que las autoridades señalan como una amenaza inminente para más tragedias como incendios que han provocado quemaduras en decenas de personas en otras partes del país.

Las imágenes de un grupo de hombres, mujeres y jóvenes reunidos con sus cubetas alrededor de un enorme charco de diésel en el estado de Tlaxcala, en el centro del país, ejemplifica la tendencia del robo a oleoductos, que se incrementó en un 52 por ciento en 2015 para alcanzar una tasa de casi 15 intervenciones ilegales al día en todo el país.

Alejandro Espejel, portavoz de la ciudad de Calpulalpan, comentó que personas en varias poblaciones tienen la costumbre ya sea de perforar los ductos o de aprovechar las llaves que dejaron ladrones profesionales.

Violaron el perímetro de seguridad en casi dos decenas de ocasiones el año pasado, construyeron presas para contener el diésel y tomaron el combustible con cubetas para su venta. Espejel señaló que los habitantes han desafiado las órdenes de la Policía y autoridades de seguridad para cesar con tal práctica.

"La gente le mienta la madre a los policías estatales, a los policías federales y hasta los soldados, y se meten porque se meten", comentó Espejel.

FOTOS: AGENCIA REFORMA

En un video de un robo masivo de combustible difundido por el diario El Sol de Tlaxcala se ve a decenas de personas en un ambiente festivo alrededor de un estrecho surco, lanzando cubetas al estanque de diésel del tamaño de una piscina, y sacando los baldes con una cuerda. Se ve a los habitantes cargando las cubetas por una colina de lodo, para llenar un enorme contenedor.

Pese a que el video no está fechado, Espejel confirmó que el incidente ocurrió en diciembre en un lugar en el que opera un oleoducto de 30 centímetros de la paraestatal Pemex.

Espejel dijo que, aparentemente, los habitantes perforaron el ducto, hicieron una presa y crearon un estanque de combustible.

Un funcionario de Pemex que no estaba autorizado para ser citado por su nombre, confirmó lo ocurrido y dijo que el riesgo era enorme a cambio de muy pocas ganancias.

"Hay que dejarlo descansar, porque allí el diésel robado tiene pasto, tierra, hasta agua", dijo el funcionario. "Entonces no lo pueden vender en el precio oficial, unos 14 pesos por litro (80 centavos de dólar por litro o 3.10 dólares por galón), ya mejor lo venden en la mitad".

"Son familias de rancherías pequeñas cerca de los ductos", comentó. Algunos de los habitantes supuestamente ordeñan los ductos al insertar contenedores de madera en las llaves ilegales, y abriéndolas cada que quieran obtener combustible.

En marzo de 2015, pobladores en el estado de Tabasco, en la costa del Golfo, violaron un perímetro policiaco y ahuyentaron a los bomberos para poder robar gasolina de un camión contenedor que se había accidentado. El combustible derramado ardió en llamas y quemó de manera tan severa a 21 personas que provocó la muerte de todas ellas.

Y en diciembre, cinco personas de Tabasco murieron luego de que se generara un incendio cerca del lugar en el que las personas utilizaban una llave ilegal para reunir combustible.

Saqueo recurrente

La ordeña a ductos de Pemex por parte de la delincuencia organizada no cesa:

5,574 tomas clandestinas en 2015

3,674 tomas clandestinas en 2014

11,875 tomas clandestinas en lo que va del sexenio

Afectaciones

Estados con más robo en ductos:

Guanajuato	968
Tamaulipas	926
Puebla	826
Jalisco	501
Edomex	464

Detenidos

Ordeñadores presentados ante un juez en lo que va del sexenio.

1,429 personas han sido consignadas por la PGR

Asaltan gasolinera

■ **MONTERREY.** Tres delincuentes asaltaron una gasolinera en la Colonia Bosques del Valle en el municipio de San Pedro en donde se apoderaron de 12 mil 300 pesos.

FOTO: TOMADA DE INTERNET

Personal militar vigila un ducto ilícito.

Aumenta el castigo

AGENCIA REFORMA

México.- Mientras la ordeña de ductos aumenta, también lo hacen las personas detenidas y vinculadas al robo de combustible.

En la actual Administración han sido consignados por la PGR ante un juez un total de mil 429 presuntos ordeñadores de ductos.

En 2015 se registraron 5 mil 574 tomas clandestinas donde Guanajuato, Tamaulipas y Puebla encabezan la lista.

En Silao, incluso, el robo se comete a un costado de las instalaciones de la Dirección de Seguridad Pública Municipal.

Tlaxcala también ya pendió focos rojos pues en Calpulalpan la ordeña repuntó en ese municipio en comunidades como Santa Isabel, La Soledad, San Felipe, San Cristóbal y La Venta.

> Han sido consignados por la PGR ante un juez un total de mil 429 acusados

"Las autoridades no están llegando a las cabezas, y las cabezas están incluso en las mismas autoridades, federales y locales, de varias dependencias, que son los quienes tienen contubernios con las mafias que se dedican a ese delito, por más detenidos que se reporten no van a poder acabar con el robo de hidrocarburos si no llegan a las cabezas", advirtió sobre el tema una fuente de la Gerencia de Seguridad de la paraestatal, que no percibe un programa sólido en el combate a la ordeña de combustible.

Pablo González, presidente de la Asociación Mexicana de Empresarios Gasolineros (Amegas) señaló que para desincentivar la ordeña el Gobierno dio un incentivo a personas que se dedican a la acuacultura, agricultura y pesca de tener combustibles más baratos para que no los compren en el mercado secundario.

El 12 de enero la Secretaría de Gobernación promulgó una ley para evitar el robo de combustibles y para endurecer las penas que se aplican contra quienes realicen estas prácticas.

Dan cárcel a mandos de PF por extorsión

Cobraban la cuota a transportistas en la carretera México-Toluca

AGENCIA REFORMA

México.- Un juez federal condenó a cuatro años de prisión a tres mandos de la Policía Federal por encabezar una red de extorsión a transportistas en la carretera México-Toluca.

Luis Alberto Ibarra Navarrete, juez Tercero de Distrito en Procesos Penales Federales del DF, halló culpables del delito de extorsión a los inspectores José Martín Licea Martínez y Armando Ochoa Camarillo, así como al jefe de turno, Américo Tamez Cavazos, a quienes también impuso el pago de una multa de 5 mil 180 pesos.

Los ahora sentenciados estaban a cargo de la seguridad en la Autopista México-Toluca, en la que hubo varias denuncias de extorsión, sobre todo de transportistas del ramo de la construcción, lo que llevó a una indagatoria del Área de Asuntos Internos.

Los exagentes federales se encuentran presos en el Centro Federal de Readaptación Social de Hermosillo, en Sonora.

Los inculpados fueron detenidos el 3 de mayo de 2013 en las inmediaciones de la estación de la Policía Federal de Cuajimalpa, en el marco de un operativo encubierto denominado Usuario Simulado, cuando esperaban el cobro de una extorsión de parte de un transportista.

PLAN DE RESCATE S★Mart
OFERTA DE RESCATE S★Mart
Molida de pierna De oferta: $89.99 a sólo: 59.99 kg
1ra calidad
Huevo S-Mart cartera con 30 piezas 42.99
Aceite Súper Value 900 ml 15.99
OFERTA DE RESCATE S★Mart
Llévate 2 piezas Nescafé Clásico 2 x 190 g De oferta: $129.99 a sólo: 99.99
Frijol pinto a granel 11.99 kg
Papel higiénico Hortensia Básico 4 rollos 12.99
Pierna de pollo con muslo 14.99 kg
Queso Chihuahua menonita Premium S-Mart 99.99 kg
Leche S-Mart entera o 2% grasa 3.78 lt 41.99
Salchicha o bologna de pollo S-Mart 340 g 17.99
Pollo rostizado 64.99
Harina S-Mart 1 kg 7.99
Tortillas de harina S-Mart 10 piezas 8.49
Cereal Cheerios Nestlé 450 ó 480 g 32.99
Galletas Chips Ahoy! Nabisco 266 g 14.99
Botana Food Club 141 g 19.99
Soda S-Mart 355 ml 3.99
Agua S-Mart 24 x 500 ml 29.99
Jabón Palmolive Naturals 160 g 10.99
Shampoo Caprice Naturals 800 ml 23.99
Jabón para trastos Extra Clean S-Mart 750 ml 17.99
Súper detergente Destello Súper Value 900 g 13.99
Anticongelante S-Mart 3.78 lt 169.99
Evita el exceso Cerveza Tecate lata, Indio o Sol botella 12 pack 126.90
Chuck para asar De oferta: $99.99 a sólo: 87.99 kg
Chuleta del 7 para asar De oferta: $99.99 a sólo: 88.99 kg
Menudo de res De oferta: $69.99 a sólo: 57.99 kg
Trozo de Sirloin de puerco De oferta: $59.99 a sólo: 36.99 kg
Pierna de puerco 36.99 kg
FERIA DE LA CARNE S★Mart
Chuleta del 0 para asar 86.99 kg
Naranja 7.99 kg
Plátano 11.99 kg
Papa americana 9.99 kg
Aguacate Hass 22.99 kg
Ofertas válidas en Ciudad Juárez, Chih., del 22 al 25 enero de 2016 o hasta agotar existencias. Aplican restricciones. Prohibida su venta a mayoristas o revendedores
www.supermercadossmart.com
TIRA LA BASURA EN SU LUGAR.
Recarga TU CELULAR
Las Mejores Empresas para Trabajar 2015 México
Hombres y Mujeres en proceso de cambio
S★Mart

CIRCULACIÓN Y DISTRIBUCIÓN Auditada y Certificada PRICEWATERHOUSECOOPERS

FOTOS: TOMADA DE INTERNET

Negocio verde

Más de 19 toneladas de mariguana medicinal vendió Arizona en 2015

AGENCIAS

Phoenix.- Dispensarios de mariguana medicinal de Arizona vendieron más de 19 toneladas de mariguana durante 2015, el tercer año de vigencia de la ley que legalizó en esta entidad el uso médico de la droga.

El Departamento de Servicios de Salud (DHS) de Arizona informó en su reporte anual sobre mariguana medicinal, que unos 88 mil pacientes autorizados adquirieron un total de 19 mil 200 kilogramos de mariguana durante 2015.

EN CIFRAS
184 MDD
88 mil PACIENTES AUTORIZADOS

La cantidad de droga comercializada significa que los usuarios de mariguana medicinal gastaron el año pasado unos 184 millones de dólares para adquirir la droga, si se considera que el precio promedio de una onza (28.3 gramos) es de alrededor de 300 dólares.

La cantidad de mariguana vendida el año pasado fue casi el doble de la que se comercializó en 2014 y seria suficiente para elaborar más de 40 millones de cigarrillos o "joints", según estimaciones de la revista especializada "High Times" que calcula que un cigarrillo típico de mariguana pesa 0.4 gramos.

La venta de mariguana medicinal fue aprobada por los votantes de Arizona en noviembre de 2010 y comenzó a comercializarse en diciembre de 2012.

Arizona es una de las 23 entidades que junto con el Distrito de Columbia mantienen actualmente programas de mariguana medicinal.

La Ley de Mariguana Medicinal de Arizona, autoriza que se use esta droga para tratar enfermedades como el cáncer, glaucoma, Sida, Hepatitis C, Esclerosis, Agitación de Alzheimer, Dolor Severo y Crónico, Nausea Severa, Espasmos Musculares y otras enfermedades que provoquen debilitamiento crónico.

Tras tres años de vigencia de la ley, legisladores estatales republicanos están tratando ahora de dificultar el acceso a la droga para algunos pacientes a fin de evitar abusos.

Los legisladores proponen limitar la clase de médicos que pueden emitir recetas de mariguana medicinal e incrementar las restricciones sobre quienes pueden recibirlas y que requieren los pacientes para obtener renovaciones de sus recetas con más frecuencia.

En la actualidad, más del 87 por ciento de las recetas de mariguana medicinal son emitidas o proscritas por médicos homeópatas.

600 y 700 MILLONES DE DÓLARES MEDICINAL

1,000 MILLONES DE DÓLARES RECRETATIVA

Calculan en México ventas por 1.7 mil mdd

AGENCIAS

Nueva York.- El mercado del cannabis en México tiene un valor potencial de mil 700 millones de dólares, tomando en cuenta tanto el uso medicinal como el recreativo de esta hierba, de acuerdo con el fondo de inversión estadounidense Privateer Holdings.

Especializados en la floreciente industria legal del cannabis, Privateer Holdings indicó que el mercado de la mariguana medicinal de México tiene un valor potencial de entre 600 y 700 millones de dólares, en tanto que el de la mariguana para usos recreativos ascendería a mil millones de dólares.

Brendan Kennedy, director ejecutivo de Privateer Holdings, indicó en entrevista con Notimex que se mantiene atento a lo que sucede en el mercado de América del Norte y de México, que se está transformando en sintonía con los cambios registrados en el resto del mundo.

"La realidad es que el ritmo de la legalización en América y el mundo se está acelerando. Y México no es la excepción. Ciertamente estamos observando de cerca al país para ver lo que sucede en los próximos meses", aseguró Kennedy.

El interés por México de Privateer Holdings, así como de otras empresas e inversionistas del mercado de la cannabis, ha sido generado por la decisión de noviembre pasado de la Corte Suprema de Justicia de refrendar el derecho de cuatro individuos a consumir mariguana.

La decisión de la corte podría abrir el camino, según analistas, a una posible regulación sobre el uso lúdico de esta sustancia. Asimismo, el Congreso mexicano considera una ley que regularía el uso de la mariguana medicinal en el país.

Discriminados hasta la muerte

AGENCIAS

Cementerio estadounidense, un testimonio de racismo

Dallas.- Los viejos cementerios en Estados Unidos suelen constituir un testimonio del racismo y la desigualdad social que prevalecía en décadas pasadas en este país.

El Campo Santo de Cemento Grande, dedicado a guardar los restos de inmigrantes mexicanos que llegaron a Dallas a principios del siglo pasado, es una clara muestra de ello.

El cementerio, quizás el más sombrío de todos los panteones ubicados en Dallas, ha sido prácticamente sitiado por la urbanización, y el acceso al mismo ha quedado restringido dentro de los terrenos de una compañía telefónica.

El camposanto está ubicado en la parte trasera del estacionamiento de un edificio de la compañía telefónica AT&T, cerca de la autopista Interestatal 30 y la calle Cockrell Hill, al oeste del centro de Dallas.

Para poder visitarlo se debe pasar por una caseta de seguridad que da acceso a las oficinas de la compañía. El sitio guarda en una media hectárea de terreno unas 200 tumbas, aunque la mayoría de ellas registran hundimientos, lápidas rotas y vallas oxidadas.

El camposanto habría caído prácticamente en el olvido y quizás hubiera ya desaparecido si no hubiera sido por Henry Martínez, un octogenario residente de Dallas, que ha estado luchando para salvar el cementerio.

Martínez ha cuidado el "Campo Santo de Cemento Grande", durante más de 50 años.

"Mi madre está enterrada allí; también mi hermano, hermana, un tío y tal vez otros miembros de la familia", dijo Martínez, quien a lo largo de los años ha documentado la historia del cementerio.

"Es un lugar sagrado y simplemente no podía dejar de tratar de preservar el cementerio", comentó.

Martínez dijo que el último entierro en el cementerio fue el de su hermano, Eladio Rodríguez Martínez, un soldado que murió el 23 de marzo de 1945 en Filipinas, durante la Segunda Guerra Mundial.

"Mi hermano fue un gran hombre que murió muy joven, cuando apenas contaba con 24 años de edad; siempre lo hemos recordado y lo llevamos en nuestros corazones", expresó.

En 1991 Martínez logró que la Comisión Histórica de Texas designara el cementerio como sitio histórico estatal y ubicara ahí una placa que marca ese reconocimiento.

Ahora, a sus a sus 87 años de edad, Martínez se ha propuesto una campaña para lograr que la compañía AT&T permita una vía de acceso libre al cementerio, de forma que pueda ser visitado sábados y domingos.

La historia completa en NorteDigital.mx

FOTO: TOMADA DE INTERNET

El Campo Santo de Cemento Grande, en Dallas.

EDICTO DE NOTIFICACION

MARTIN CARDENAS Y JUAN SALAZAR SANCHEZ
P R E S E N T E.-

En el expediente número 1251/13, relativo al juicio ORDINARIO CIVIL, promovido por ANTONEL SALAZAR VARGAS NOHEMI RODRIGUEZ DE SALAZAR, en contra de MARTIN CARDENAS Y JUAN SALAZAR SANCHEZ, existe un auto que a la letra dice: CIUDAD JUAREZ, CHIHUAHUA, A TRECE DE ENERO DEL AÑO DOS MIL DIECISÉIS.----------
--- por recibido el escrito presentado por el licenciado ALFONSO GARCIA ALVARADO, con personalidad reconocida en autos, y visto lo solicitado, con fundamento en el artículo 282 del Código Procesal Civil, se abre el juicio a prueba por un plazo de **treinta días comunes**, en el entendido de que el periodo probatorio empezará a correr, una vez que surta sus efectos la última publicación del presente proveído, en términos del artículo 499 del Código Adjetivo Civil, y hasta entonces este Tribunal estará en aptitud de proveer respecto de las pruebas ofrecidas por las partes.----------
---Notifíquese el presente por dos veces consecutivas cada siete días en el Periódico Oficial del Estado y en el Diario de Juárez o en el Norte de esta ciudad de esta localidad, de conformidad con los artículos 497 y 499 del Citado Ordenamiento Legal.----------
Ordenándose notificar a la parte demanda por medio de cédula en los estrados de este Tribunal.----------
----------N O T I F I Q U E S E :----------
---Así, lo acordó y firma el licenciado IVAN ERIVES BURGOS, Juez Sexto de lo Civil del Distrito Judicial Bravos, en unión de la Secretaria de Acuerdos la licenciada CLAUDIA IVETTE HERRERA VILLARREAL, con quien actúa y da fe. DOY FE.----------
LICENCIADO IVAN ERIVES BURGOS..- LICENCIADA CLAUDIA IVETTE HERRERA VILLARREAL...- SECRETARIO RUBRICAS.- DOY FE. ----------
LO QUE SE HACE DE SU CONOCIMIENTO PARA LOS EFECTOS LEGALES A QUE HAYA LUGAR.-
CIUDAD JUÁREZ, CHIHUAHUA, A 15 DE ENERO DE 2016.
LA SECRETARIA
LICENCIADA CLAUDIA IVETTE HERRERA VILLARREAL

EDICTO DE NOTIFICACION

ANASTACIO CHACÓN RODRÍGUEZ Y CARMEN LIGARTE DE CHACÓN.
P R E S E N T E.-

En el expediente número 643/2014, relativo al Juicio Ordinario Civil, promovido por la C. IGNACIA RODARTE GONZÁLEZ, en contra de los C.C. ANASTACIO CHACÓN RODRÍGUEZ Y CARMEN UGARTE DE CHACÓN, existe un auto que a la letra dice:----------

" CIUDAD JUAREZ, CHIHUAHUA, A VEINTISÉIS DE NOVIEMBRE DEL AÑO DOS MIL QUINCE.----------
--- Agréguese a sus autos el escrito presentado por la C. IGNACIA RODARTE GONZÁLEZ, recibido en este Juzgado el día veinticuatro de noviembre del año dos mil quince, visto lo solicitado, con fundamento en el artículo 282 del Código de Procedimientos Civiles, se abre el juicio a prueba por un plazo de TREINTA DIAS, común a ambas partes y toda vez que el presente juicio se lleva por edictos, se ordena notificar la apertura del periodo probatorio por dicho medio, los cuales deberán publicarse en los Estrados de este Tribunal así como en el Diario Oficial y en un diario de mayor circulación de esta Ciudad (Norte o Diario de Juárez) por dos veces consecutivas de siete en siete días, en el entendido de que el periodo probatorio empezara a transcurrir a partir del día siguiente de la última publicación.----------
----------N O T I F I Q U E S E:----------
--- Así, lo acordó y firma el Licenciado JESUS ALBERTO ROCHA VEGA, Juez Segundo de lo Civil del Distrito Judicial BRAVOS, en unión de la Secretaria de Acuerdos la Licenciada PATRICIA GUADALUPE GUERRERO MARTINEZ, con quien actúa y da fe. DOY FE.(RUBRICAS)".

LO QUE SE HACE DE SU CONOCIMIENTO PARA LOS EFECTOS LEGALES A QUE HAYA LUGAR.

CIUDAD JUAREZ, CHIHUAHUA, A 6 DE ENERO 2016
LA SECRETARIA

LICENCIADA PATRICIA GUADALUPE GUERRERO MARTINEZ.

EDICTO DE NOTIFICACION

A LAS PERSONAS QUE SE CREAN CON DERECHO A HEREDAR DE LA SUCESIÓN A BIENES DE GILBERTO SILVA HERNANDEZ.
P R E S E N T E.-

En el expediente número 938/15, relativo al juicio INTESTAMENTARIO, promovido por NARCISO SILVA HERNANDEZ A BIENES DE, GILBERTO SILVA HERNANDEZ, en contra de SIN DEMANDADO, existe un auto que a la letra dice:---CIUDAD JUÁREZ, CHIHUAHUA., A DOCE DE NOVIEMBRE DE DOS MIL QUINCE. ---Vistos los autos del presente juicio para dictar la declaración de herederos y nombramiento de albacea correspondiente: en atención a que el denuncio de esta sucesión lo hace Narciso Silva Hernández, en su calidad de hermano de Gilberto Silva Hernández, en atención a lo que dispone el artículo 566 del Código de Procedimientos Civiles, **se ordena fijar edictos en el tablero del juzgado y en los de los tribunales respectivos de los lugares del fallecimiento y origen del autor de la sucesión**, anunciando su muerte sin testar, y los nombres y grados de parentesco de las personas que reclaman la herencia, y llamando a los que se crean con igual derecho para que comparezcan a este juzgado a reclamarlo dentro de treinta días; y para los efectos precisados, se previene al promovente para que señale el lugar de nacimiento del autor de la sucesión Gilberto Silva Hernández, a fin de proveer lo conducente en el caso de que sea lugar diverso a esta ciudad. ---Cumplimentado que sea lo anterior, se procederá a emitir la declaración de herederos y nombramiento de albacea ordenada en autos.---N O T I F I Q U E S E:--- Así, lo acordó y firma el **LICENCIADO IVAN ERIVES BURGOS**, Juez Sexto de lo Civil del Distrito Judicial Bravos en unión de la Secretaria de Acuerdos LICENCIADA CLAUDIA IVETTE HERRERA VILLARREAL con quien actúa y da fe. DOY FE.----------
CIUDAD JUAREZ, CHIHUAHUA, A SIETE DÉ DICIEMBRE DEL AÑO DOS MIL QUINCE. ---Visto de nueva cuenta el auto dictado el doce de noviembre de dos mil quince, se advierte que se ordenó publicación de edictos en los tribunales respecto al fallecimiento y origen del autor de la sucesión; en consecuencia, publíquese adicionalmente en esta ciudad por dos veces de siete en siete días en el Diario o Norte de Juárez y en el periódico Oficial del Estado, de conformidad con lo dispuesto por el artículo 566 del Código de Procedimientos Civiles. ----------
----------**N O T I F I Q U E S E**: ----------
---Así, lo acordó y firma el Licenciado IVAN ERIVES BURGOS, Juez Sexto de lo Civil del Distrito Judicial Bravos, en unión de la Secretaria de Acuerdos Licenciada CLAUDIA IVETTE HERRERA VILLARREAL, con quien actúa y da fe. DOY FE.----------
LICENCIADO IVAN ERIVES BURGOS..- LICENCIADA CLAUDIA IVETTE HERRERA VILLARREAL.. SECRETARIO RUBRICAS.- DOY FE.----------
LO QUE SE HACE DE SU CONOCIMIENTO PARA LOS EFECTOS LEGALES A QUE HAYA LUGAR.-
CIUDAD JUÁREZ, CHIHUAHUA, A 5 DE ENERO DEL 2016.
EL SECRETARIO
LICENCIADA CLAUDIA IVETTE HERRERA VILLARREAL

EDICTO DE NOTIFICACION
AL PÚBLICO EN GENERAL
PRESENTE.-

En el expediente número 103/03, relativo al juicio EJECUTIVO MERCANTIL, promovido por BANCA SERFIN, S.A., en contra de COMERCIAL DISTRIBUIDORA DE PRODUCTOS ALIMENTICIOS, S.A. DE C.V., existe un auto que a la letra dice: ---CIUDAD JUAREZ, CHIHUAHUA, A CATORCE DE ENERO DEL AÑO DOS MIL DIECISÉIS. Por presentado el C. INGENIERO OSCAR ARTURO BACA LOYA, con su escrito recibido el día siete de enero del año en curso, visto lo solicitado; de conformidad con los artículos 1411 del Código de Comercio y 729 del Código de Procedimientos Civiles aplicado supletoriamente en la materia, por tratarse de un juicio motivado por un crédito anterior a las reformas al Código de Comercio, publicados en el diario Oficial de la Federación el día 24 de mayo de 1996, sáquese a remate, en PRIMERA ALMONEDA, de los bienes inmuebles embargados que indica, adjudicándose al mejor postor conforme a derecho, sirviendo como base del inmueble ubicado en CALLE DE LA PRIMAVERA NUMERO 1530, CASA NUMERO 01, CONDOMINIO VILLA COLONIAL EN ESTA CIUDAD, la cantidad de $ 467,602.08 (CUATROCIENTOS SESENTA Y SIETE MIL SEISCIENTOS DOS PESOS 08/100 MONEDA NACIONAL) y como postura legal la cantidad de $311,734.72 (TRESCIENTOS ONCE MIL SETECIENTOS TREINTA Y CUATRO PESOS 72/100 MONEDA NACIONAL) que es la que cubre las dos terceras partes de la cantidad que sirve como base; del segundo inmueble ubicado en CALLE JOSE MARIA MATA NUMERO 50 DE LA COLONIA TIERRA Y LIBERTAD DEL MUNICIPIO DE CHIHUAHUA, identificado como fracción del Rancho Santa Elena, sirviendo de base la cantidad de $ 3,035,655.71 (TRES MILLONES TREINTA Y CINCO MIL SEISCIENTOS CINCUENTA Y CINCO PESOS 71/100 MONEDA NACIONAL) y como postura legal la cantidad de $2,023,770.47 (DOS MILLONES VEINTITRES MIL SETECIENTOS SETENTA PESOS 47/100 MONEDA NACIONAL) que es la que cubre las dos terceras partes de la cantidad que sirve como base; por lo que se señalan las DIEZ HORAS DEL DIA DIECINUEVE DE FEBRERO DEL AÑO EN CURSO, para que tenga lugar la celebración de la almoneda, debiéndose expedir el correspondiente edicto el cual deberá de ser publicado por tres veces dentro del término de nueve días en un periódico de información que se publique en esta Ciudad, así como el periódico Oficial del Estado en el estado, así como en los estrados del juzgado, convocando así a postores, agregándose uno al expediente para los efectos legales correspondientes, de conformidad con lo dispuesto por el artículo 1401 y 1411 del Código de Comercio. NOTIFIQUESE: Así, lo acordó y firma el Licenciado José Luis Ruiz Flores, Juez Primero de lo Civil del Distrito Judicial BRAVOS, en unión de la Secretaria de Acuerdos la Licenciada Ana Lilia Galindo Bernés, con quien actúa y da fe. DOY FE.
El Inmueble que será sacado a remate se encuentra ubicado en Calle José María Mata numero 50 Colonia Tierra y Libertad, denominado Rancho santa Elena del municipio de Chihuahua, Chihuahua CON UNA SUPERFICIE DE 5,227.00metros cuadrados, inscrito bajo el numero 6 a folios 6 del libro 5248 de la Sección Primera del Registro Publico del Distrito Judicial Morelos, y el segundo ubicado en la Calle de la Primavera 1530 casa 1 del condominio Villa Colonial de esta Ciudad, con superficie de 77.14 metros. Datos de Inscripción 111 folio 17, libro 1453 de Sección Primera, del registro Público de la Propiedad del Distrito Judicial Bravos.
LO QUE SE HACE DE SU CONOCIMIENTO PARA LOS EFECTOS LEGALES A QUE HAYA LUGAR.-
CIUDAD JUÁREZ, CHIHUAHUA, A 18 DE ENERO DEL 2016.
LA SECRETARIA DE ACUERDOS
LICENCIADA ANA LILIA GALINDO BERNÉS.

NORTE DE CIUDAD JUÁREZ
CIRCULACIÓN Y DISTRIBUCIÓN Auditada y Certificada

ECONOMÍA
Local · Nacional · Internacional

VIERNES 22 DE ENERO DE 2016

Va dólar para los 20

La moneda norteamericana hila su tercer máximo histórico

COTIZACIÓN

BANCOS
19.05 PESOS

INTERBANCARIO
18.7525

AGENCIAS

México.- Una nueva sacudida se registra en las monedas emergentes este jueves arrastrando al peso a un nuevo mínimo histórico frente al dólar, pese a la recuperación observada en los precios del petróleo.

El dólar al menudeo rompe el techo de los 19 pesos al operar en 19.05 unidades, de acuerdo con datos de Banamex.

En tanto que el dólar interbancario marca su octavo máximo del año al cerrar en 18.7525 unidades a la venta, de acuerdo información del Banco de México. En el día, el peso retrocedió 18.35 centavos, equivalente a 0.99 por ciento.

La moneda nacional acumula una caída de 2.98 por ciento en tres sesiones a la baja consecutivas.

La tónica de la sesión fue la volatilidad, el tipo de cambio llegó a tocar un mínimo ayer en la mañana de 18.4290, para después de mediodía alcanzar un máximo en 18.7525 unidades en el mercado de mayoreo, según cifras de Bloomberg.

OTRAS CAÍDAS

Otras monedas emergentes tuvieron también severas caídas, como el rublo ruso que bajó 1.84 por ciento, y el real brasileño 1.36 por ciento.

Persistente temores en torno a la situación en China y renovadas dudas por nuevos signos de desaceleración en la economía norteamericana eclipsaron el favorable repunte observado en los precios del petróleo.

REPUNTA EL PETRÓLEO

Los precios del petróleo mostraron un fuerte repunte, aunque hay todavía desconfianza de que pueden mantener dicha recuperación.

En el crudo tipo West Texas Intermediate se observa un aumento de 3.60 por ciento a 29.37 dólares por barril, mientras el Brent sube 4.30 por ciento a 29.08 dólares.

En los Estados Unidos se dio información que sigue apuntando a una cierta pérdida de dinamismo en el mercado laboral. Las solicitudes por seguro de desempleo aumentaron sorpresivamente a 293 mil en la semana terminada el 16 de enero.

Y el mercado accionario en China se mantiene peligrosamente por debajo de los 3 mil puntos, lo que es un indicio de desconfianza en la marcha de su economía.

El billete verde presenta una disminución de 0.13 por ciento frente a una canasta de seis divisas, situación que ayuda limitar la depreciación del peso.

'VOLATILIDAD PODRÍA BENEFICIAR A MÉXICO'

La volatilidad que se vive en los mercados internacionales puede beneficiar a México con la llegada de inversiones que salgan de otros países, afirmó el director general en México de Banco Sabadell, Francesc Noguera.

"Estamos en un momento de grandes cambios y hay que ser cauto. Lo que sí estamos viendo entre los mercados emergentes sin duda uno de los que está con mejores fundamentos es México", dijo el directivo.

A una semana de su comienzo de operaciones en el país, el cuarto banco más grande de España destacó que el actual tipo de cambio no afecta su operación ni el financiamiento que se otorga en dólares a empresas en México.

"No afecta la operación. No prestamos en la divisa que las empresas no generen. Es una política general del banco", dijo.

Sabadell se enfocará este año en financiar a empresas y mantiene su interés por proyectos del sector energético, no obstante los bajos precios del petróleo.

FOTO: NORTE

Empleados de la industria maquiladora.

Frenan impacto

Para detener el 'golpe' de la divisa verde, el sector industrial buscará sustituir las importaciones por proveeduría nacional

AGENCIA REFORMA

México.- Para amortiguar los efectos del tipo de cambio, la industria maquiladora y manufacturera de exportación (Immex) buscará sustituir importaciones por proveeduría nacional.

Aunque la mayor parte de los procesos son en dólares, y así están elaboradas las proyecciones de trabajo, si hay cierto efecto de desequilibrio porque los gastos se hacen en pesos, dijo Federico Serrano, presidente del Consejo Nacional de la Industria Maquiladora y Manufacturera de Exportación (Index).

"Tenemos que impulsar lo que México consume y manufactura, para efectos de contrarrestar esas importaciones. Si bien es cierto que somos más productivos precisamente porque la balanza comercial es positiva, eso deriva que cada vez hacemos más con menos", indicó.

Serrano señaló que actualmente, hay tarifas eléctricas bajas, lo cual les ayuda a que el sector sea más competitivo.

Sin embargo, sí admite que está ocurriendo una coyuntura complicada y en consecuencia hay que adoptar una actitud previsora que pueda adelantarse a algún desbalance mayor.

"El contexto económico internacional y las condiciones macroeconómicas advierten que la industria de exportación tienen que coordinarse con las autoridades federales para que la política pública se sensibilice, se coordine y anticipe a las contingencias del exterior para mantener nuestra competitividad nacional e internacional", explicó.

EN CORTO

- Buscarán invertir en proveeduría nacional
- Amortiguan gasto con las tarifas eléctricas bajas
- Piden al Gobierno federal anticipe contingencia

> "Es un tema que genera cierta inquietud entre los mexicanos, más cuando hemos observado en el pasado o hemos asociado siempre el movimiento que ha tenido la paridad cambiaria con el dólar a crisis económicas que hemos tenido en el pasado"
>
> **ENRIQUE PEÑA NIETO**
> Presidente de México

FOTO: AP

FOTO: NORTE

Disminuye manufactura

AGENCIA REFORMA

México.- El personal ocupado del sector manufacturero experimentó un descenso marginal de 0.07 por ciento mensual en noviembre de 2015 respecto al mes previo, interrumpiendo cinco avances en fila a tasa mensual.

Cifras ajustadas por estacionalidad del Instituto Nacional de Estadística y Geografía (Inegi) indican que el empleo en las industrias manufactureras había aumentado en junio, julio, agosto, septiembre y octubre pasados.

Dentro del sector fabril, 11 ramas figuraron entre las que adelgazaron su plantilla laboral en noviembre respecto a octubre y en 10 casos incrementaron su personal ocupado.

EL DATO

Experimentó un descenso marginal de 0.07 por ciento mensual en noviembre de 2015

Fabricación de productos derivados del petróleo y del carbón encabezó a las ramas que redujeron su personal empleado, con 1.55 por ciento en el penúltimo mes de 2015, seguida por fabricación de equipo de computación, comunicación, medición y de otros equipos, componentes y accesorios electrónicos, con 1.06 por ciento.

En fabricación de productos metálicos también disminuyó el número de plazas laborales, al presentar una variación negativa de 0.74 por ciento, secundada por industria de la madera, con 0.71 por ciento.

Aunque con menor vigor que en octubre, otras manufacturas empleó 0.76 por ciento más personal en noviembre, así como fabricación de insumos textiles y acabados textiles que lo aumentó 0.63 por ciento mensual.

Al tomar en cuenta el total, durante noviembre de 2015, las horas hombre trabajadas en las manufacturas registraron una disminución de 0.16 por ciento, tras dos alzas consecutivas.

Las remuneraciones medias reales del sector fabril, en tanto, subieron 0.44 por ciento en noviembre y acumularon cuatro meses con mejoras.

Personalizan Messenger

FOTO TOMADA DE INTERNET

AGENCIAS

México.- El servicio de mensajería de Facebook ha lanzado una serie de herramientas que permiten personalizar los chats, con el objetivo de atraer cada vez a más usuarios.

Por ejemplo, ahora se podrá asignarle un apodo, un emoji y un color específico a cada uno de los amigos y contactos de Facebook Messenger.

Si eres de los que reconoce a tu amigo por un apodo que por su nombre, la nueva función te permitirá renombrar el contacto.

Difunden supuesto Iphone 6c

AGENCIA REFORMA

México.- Los rumores de un nuevo iPhone de 4 pulgadas cobran cada vez más fuerza, en especial tras la filtración de un video que revelaría el diseño del que podría ser el nuevo iPhone 6c o iPhone 5e.

El clip deja ver un iPhone con el diseño similar al del actual iPhone 6s, pero con una pantalla que luce más pequeña, posiblemente de 4 pulgadas.

El video fue publicado por el portal MIC Gadget, que afirma se trata de material filtrado por un empleado de Foxconn, empresa que suele fabricar los teléfonos de Apple en China.

FOTO TOMADA DE INTERNET

CIRCULACIÓN Y DISTRIBUCIÓN Auditada y Certificada

En México 96% utiliza efectivo

FOTO TOMADA DE INTERNET

La adopción de pagos electrónicos no es usual en el país.

AGENCIA REFORMA

México.- México está atrasado en la generación de políticas públicas que busquen reducir el uso de efectivo, determinó un estudio del Instituto Mexicano para la Competitividad (Imco).

Kenia, China y Sudáfrica avanzan más rápido que México en la adopción de medios de pago electrónicos, según el estudio "Reducción de uso de efectivo e inclusión financiera", presentado por el Imco.

El análisis, realizado por Luis Mauricio Torres, indica que 96 por ciento de las transacciones en México se hacen en efectivo, lo cual tiene costos para la sociedad y la economía pues genera mayor informalidad, anonimato de las actividades ilegales, más corrupción y menor crecimiento económico.

"El efectivo facilita la informalidad, la corrupción, el crimen y restringe las posibilidades de desarrollar plataformas de intercambio electrónico para empresas. Todo esto genera pérdidas de eficiencia, reduce el crecimiento, no abona a la inclusión financiera y deteriora los ingresos fiscales", indica el estudio.

Asimismo, detalla que los costos de tener una economía tan dependiente del uso del efectivo están relacionados con el anonimato que ofrece y requiere del sistema financiero formal para operar.

Torres señala que en países altamente dependientes del efectivo y en los cuales los pagos electrónicos son poco utilizados la economía informal es de 39 por ciento del PIB en promedio.

Tira devaluación acciones de ICA

AGENCIA REFORMA

México.- Las acciones de la constructora ICA cayeron el martes 13.83 por ciento tras anunciar que incumplirá el pago de intereses por 6 millones de dólares.

Los títulos de la compañía finalizaron con un retroceso de 35 centavos respecto a su cierre previo y terminaron con un valor de 2.18 pesos por unidad, tras haber alcanzado un precio máximo de 2.54 pesos y un mínimo de 1.89 pesos en la sesión.

La caída se dio después de que la empresa anunció que su Consejo de Administración decidió que no realizará el pago de intereses por aproximadamente 6 millones de dólares, con vencimiento el 25 de enero del 2016, correspondientes al cupón de 8.375 por ciento del bono con vencimiento en el 2017.

En un comunicado, ICA explicó que tomó esta decisión con el fin de preservar la liquidez, priorizar las operaciones vigentes y fondear

La constructora informa que no pagará intereses por 6 millones de dólares

proyectos que se encuentran en fase de desarrollo.

"La compañía está explorando varias opciones que la ayudarán a manejar su deuda, pero actualmente no tiene transacciones específicas previstas distintas de las reportadas previamente", detalló.

En tanto, fuentes familiarizadas con el tema informaron que el operador portuario APM Terminals, parte de la naviera danesa A.P. Moller-Maersk, dejó fuera a ICA de un proyecto de 300 millones de dólares luego de que la constructora se quedó sin dinero y sin poder continuar la obra.

Por otra parte, ICA informó que ha contratado a Guadalupe Phillips Margain como directora de Reestructura, luego de que el martes renunciara al puesto Orlando Loera.

FOTO TOMADA DE INTERNET

Trabajadores del compañía.

FOTO TOMADA DE INTERNET

Sacan estados tajada

La recaudación fiscal dará la mayor cantidad de incentivos económicos a las entidades este año

AGENCIA REFORMA

APORTACIÓN DE SHCP	BENEFICIADOS	DESAFORTUNADOS
14 MIL 257 MILLONES DE PESOS	» DF » MORELOS	» TABASCO » TLAXCALA » DURANGO

México.- Los estados recibieron en 2015 la mayor cantidad de incentivos económicos de los últimos 5 años por la recaudación que realizaron a lo largo del año.

Como una especie de premio por la recaudación de impuestos que realizan a nivel local, el Gobierno federal otorga estos recursos.

De acuerdo con datos de la Secretaría de Hacienda y Crédito Público (SHCP), en el periodo enero-noviembre del año pasado los gobiernos estatales recibieron 14 mil 257 millones de pesos en incentivos económicos, 30.8 por ciento más que los obtenidos en 2014.

Con la excepción de Tabasco, Tlaxcala y Durango, el resto de los estados vio crecer en algún porcentaje los incentivos económicos que reciben de la Federación.

Algunos de los más afortunados, como el DF, obtuvo 162 por ciento más el año pasado de lo que recibió en 2014 por ese concepto, mientras que en Morelos el incremento fue de 87.1 por ciento.

El último año en el que los estados registraron un crecimiento tan elevado de sus incentivos económicos fue en 2011, cuando éstas crecieron 23.7 por ciento.

Durante el periodo 2012-2014, los incentivos cayeron en dos años y solo en 2013 registraron un avance de apenas 6.9 por ciento.

Héctor Villarreal, director general del Centro de Investigación Económica y Presupuestaria, mencionó que el aumento en los incentivos pagados por Hacienda a los gobiernos estatales es un reflejo de que a nivel local existe una preocupación real de que otros ingresos caigan en 2016.

Se presenta EPN en Davos

AGENCIA REFORMA

Zúrich.- El presidente Enrique Peña Nieto llegó a Suiza donde hoy participará en el Foro Económico Mundial.

Acompañado de su esposa Angélica Rivera y su hija Sofía Castro, así como con algunos secretarios de Estado, el mandatario se dirigió a Davos para pasar ahí la noche.

Hoy el mandatario se reunirá con Johann Schneider, Presidente de la Confederación Suiza.

Enseguida atestiguará la firma de la Declaración entre México y los países miembros de la Asociación Europea de Libre Comercio (EFTA), para mejorar el intercambio comercial.

Luego, el ejecutivo sostendrá su primer encuentro con el nuevo presidente de Argentina, Mauricio Macri.

Después Peña Nieto dará una conferencia magistral sobres las reformas en México. También está contemplado un encuentro con el presidente del Foro, Klaus Shwab, así como con representantes de medios internacionales.

Peña Nieto regresará México en la madrugada del sábado.

¿QUIÉNES ASISTIRÁN ESTE AÑO?

Casi todos los que tienen importancia en el mundo de los negocios. Bill Gates al igual que Mary Barra, Satya Nadella, Jack Ma, Eric Schmidt, Sheryl Sandberg y docenas de otros directores ejecutivos.

La directora del FMI, Christine Lagarde, con el presidente del BCE, Mario Draghi, y los gobernadores de 10 bancos centrales nacionales.

Estados Unidos será representado por Joe Biden y John Kerry. Loretta Lynch, la secretaria de Justicia de Estados Unidos, también participará, así como el ministro de Comercio, Penny Pritzker.

El rey y la reina de Jordania, al igual que Bono, Leonardo DiCaprio, Yao Chen y will.i.am.

Todos ellos serán seguidos muy de cerca por unos 250 periodistas

FOTO: AGENCIA REFORMA

Enrique Peña Nieto (izq.) llegó a Suiza acompañado de algunos secretarios de Estado, entre ellos, Claudia Ruiz Massieu (blanco) y Aurelio Nuño Mayer (gris).

NORTE DE CIUDAD JUÁREZ
Solicita:
SOPORTE DE VENTAS
Requisitos:
- Lic. Administración de Empresas o Mercadotecnia
- Experiencia en administración de ventas
- Excelente redacción y ortografía
- Pro activo (a)
- Creativo (a)
- Organizado (a)
- Actitud de servicio
- Acostumbrado (a) a trabajar bajo presión
- Capacidad de análisis de información, elaboración de presentaciones
- Disponibilidad de horario
- Trabajo en equipo
- Dominio de Office (comprobable)
- Inglés
- Haber trabajado en agencia de publicidad (preferentemente)
Interesados enviar currículum a ichavez@periodico-norte.com

ESCUELA SUPERIOR DE PSICOLOGÍA DE CIUDAD JUÁREZ
INC. UACJ-023-0386
La mejor escuela privada de psicología en su ramo del país
OTORGAMOS BECAS POR PROMEDIO Y APOYO A TRABAJADORES
TURNO VESPERTINO NUEVO INGRESO CON BECA DEL 50%
CONTAMOS CON LOS SIGUIENTES PROGRAMAS Y SERVICIOS:
- AMOR Y CIENCIA
- CLÍNICA ANTIESTRÉS
- TERAPIAS DE GRUPOS
- PSICOMÉTRICOS
- CÁMARA DE GESSEL
- SALA INFANTIL
- SALA DE LACTANCIA
MAESTRÍA EN: PSICOLOGÍA CLÍNICA Y PSICOTERAPIA
Escuela Superior de Psicología de Ciudad Juárez
www.escuelasuperiordepsicologia.org
CALLE DAMIÁN CARMONA #676 SUR
* INF. (656) 614-58-54 Y (656) 615-29-52

A LOS PROPIETARIOS DE VEHÍCULOS

ACTUALÍZATE

EN TUS ADEUDOS VEHICULARES,
MULTAS Y LICENCIA DE CONDUCIR

APROVECHA
SE EXTIENDE EL PLAZO HASTA
EL 31 DE ENERO DE 2016.

20% de descuento

LICENCIAS DE CONDUCIR.
Expedición, canje o dotación por robo.

85% de descuento

MULTAS Y RECARGOS EN DERECHOS
DE CONTROL VEHICULAR PARA
MODELOS 2003 Y ANTERIORES.

45% de descuento

MULTAS Y RECARGOS EN DERECHOS DE
CONTROL VEHICULAR PARA MODELOS
2004 Y POSTERIORES.

6 meses sin intereses

En recaudaciones de Rentas del estado
con tu tarjeta de crédito Banamex,
Banorte, Bancomer y Santander con
montos mayores a $1,000.

Para mayor información comunícate al:
Módulo de atención telefónica 429 34 40
Cd. de Chihuahua o al
01 800 84 96 377 Resto del estado sin costo.

Secretaría de Hacienda · Chihuahua Gobierno del Estado · Chihuahua Vive

FOTO: ARCHIVO NORTE

Sistema fotovoltaico para la generación de electricidad.

Rezagado Juárez en energía solar

Con una inversión de 2.5 mdp, el FIDE solo ha financiado a nueve proyectos durante 2015

CARLOS OMAR BARRANCO

El Fideicomiso para el Ahorro de la Energía Eléctrica (FIDE) financió en Ciudad Juárez apenas nueve proyectos de energía solar durante el año 2015, con una inversión de 2.5 millones de pesos, lo cual representa apenas el uno por ciento del total invertido a nivel nacional.

En un comunicado emitido ayer se informó además que el potencial en la frontera es de 500 usuarios de alto consumo y 23 mil pymes que podrían aprovechar las ventajas de la energía alternativa.

A la fecha, el FIDE ha financiado 917 sistemas fotovoltaicos en pymes y el sector residencial en todo el país, por un monto de 209 millones de pesos, sumando un total de 5.9 megawatts de capacidad instalada acumulada.

De acuerdo con el administrador del FIDE en esta frontera, Gerardo Borunda, si hay personas o empresas interesadas en instalar paneles solares pueden acercarse las oficinas de Antonio J. Bermudez #770-3, para hacerles un estudio gratuito y determinar la viabilidad del proyecto.

"Actualmente tenemos siete proveedores registrados que cuentan con la capacidad y experiencia para colocar un sistema correctamente y con garantías", señaló.

A nivel nacional actualmente existen más de 419 mil usuarios en tarifa DAC (de alto consumo) y 3.7 millones de usuarios pymes en baja y media tensión que podrían generar su energía eléctrica a partir de la tecnología fotovoltaica, pues de acuerdo con las estimaciones actuales, la irradiación diaria en nuestro territorio es de 5 kWh/m², en promedio, lo que permite aprovechar la energía solar para la generación de energía eléctrica, explicó.

De acuerdo con el boletín oficial, resalta el incremento en la colocación de SFV en el rubro de pequeñas y medianas empresas en los últimos meses, pues de los 295 proyectos autorizados en el semestre julio–diciembre del año pasado, 170 de ellos fueron en el sector pymes y el resto en el residencial.

"Este creciente interés por parte de las empresas se explica por la rentabilidad de estos proyectos, ya que las pymes tienen contratadas tarifas eléctricas 2 y 3, es decir, de baja tensión, donde el precio de la energía es más alto", explicó el despacho de prensa.

Además, explicó, existe un incentivo fiscal en la Ley del Impuesto Sobre la Renta (ISR) que autoriza la deducción de hasta el 100 por ciento en inversiones de maquinaria y equipo para la generación de energía proveniente de fuentes renovables o de sistemas de cogeneración de electricidad eficientes. Este beneficio, en la práctica, puede representar el equivalente a un descuento del orden del 30 por ciento para las empresas.

PROVEEDORES DE ENERGÍA SOLAR EN JUÁREZ

- Eléctrica Milec
- Eco energía Global
- Repinel
- Tele sistemas y Servicios
- Energiza
- Maxilux
- Solfuturo
- Pitec

Fuente: FIDE

¿Quiénes pueden aprovecharlo?

500 usuarios de alto consumo

23 mil pymes de la frontera

Empresa armadora generará mil empleos

ADRIANA ESQUIVEL

El corporativo canadiense Bombardier representará una inversión de 350 millones de dólares para el estado

Chihuahua.- El próximo 5 de abril iniciará operaciones en Ciudad Juárez la nueva planta de la empresa armadora Bombardier, la cual generará mil empleos, anunció el secretario de Economía, Manuel Russek Valles.

En entrevista con medios locales, el funcionario recordó que la ampliación del corporativo canadiense representará una inversión de 350 millones de dólares para el estado.

En ese sentido, la instalación de la nueva planta armadora de vehículos de todo terreno se suma a la vocación en industria automotriz de Juárez, en especial por su ubicación y la calidad de mano de obra que tiene la frontera.

"Son más de 350 millones de dólares de inversión y la generación de mil empleos, lo que producirá este nuevo proceso en Ciudad Juárez y la fecha de inauguración será para el 5 de abril", declaró Russek Valles.

FOTO: TOMADA DE INTERNET

La planta creará vehículos de todo terreno.

De acuerdo con información de la Secretaría de Economía, la industria automotriz se ha colocado como uno de los principales motores del estado al generar el 21 por ciento de los empleos formales, es decir, 113 mil plazas ocupadas.

En el último reporte que tiene la dependencia sobre este sector se destaca que Chihuahua ocupa el cuarto lugar en exportaciones en la industria de equipo de transporte, además de contar con 150 empresas establecidas.

Actualmente, en Chihuahua se producen motores a gasolina y diésel, vehículos todo terreno, camiones y grúas, rines de aluminio, así como partes y componentes eléctricos, electrónicos y mecánicos; arneses, censores, volantes y suspensiones, entre otros.

INDIOS, SIN MARGEN DE ERROR

ALEXANDRO GONZÁLEZ GUADERRAMA

SERIE 16 JUEGO 2

Correcaminos VS Indios

6:30 p.m.
Gimnasio de la UAT
Por internet: *basquetbolmx.com*

La recta final de la Liga Nacional de Baloncesto Profesional ya arrancó y los Indios de Juárez intentarán levantar el vuelo para clasificar de manera milagrosa a la postemporada.

Con dos derrotas al hilo, esta noche el conjunto juarense visitará en el segundo encuentro de la serie a los Correcaminos de la UAT, equipo que los venció el miércoles pasado.

Cuando Helman Torres tomó el mando de los Indios de Juárez, comentó que de los 15 juegos restantes había que ganar 12, es decir, solo tenían margen de error por tres encuentros; a una semana de esa declaración, sus pupilos tienen suman ya un par de derrotas.

Los Correcaminos y los Indios tienen dos partidos disputados entre ellos y en ambos anotaron una cantidad exorbitante de puntos; en el primero, los juarenses triunfaron por marcador de 127 a 119, mientras que en el segundo los tamaulipecos salieron victoriosos 126 a 113.

Ni el nuevo uniforme ayudó para que la quinteta fronteriza consiguiera embalarse en la última parte de la temporada regular pues su última victoria fue exactamente hace una semana y a partir de ahí los tropiezos llegaron.

Para salir del sótano general, los dirigidos por Helman Torres deberán de hacer una proeza y sumar más éxitos en su récord; si llegan a ganar esta noche no abandonarían el sitio, pues no alcanzarían en puntos a los Santos de San Luis.

El conjunto local es el peor visitante del torneo al registrar 15 derrotas en el mismo número de salidas; con el de hoy, le restan cinco partidos por disputar fuera de casa, dos contra Guanajuato y dos ante Mexicali.

CHIVAS, MALA APUESTA

DEBE VERGARA PONERSE CAMISETA DE BRAVOS AL PERDER RETO CON ÁLVARO NAVARRO

ALEXANDRO GONZÁLEZ

¿Se imagina a Jorge Vergara, dueño de las Chivas, con una playera de los Bravos? Ese día llegará y parece que será muy pronto. Aunado a la mala racha y a los problemas de descenso que el rebaño sagrado tiene, en los próximos días su pastor tendrá que ponerse la playera del FC Juárez.

El vicepresidente del conjunto juarense, Álvaro Navarro, apostó y ganó; ahora verá a Vergara con la casaca verde limón, porque el equipo juarense derrotó al tapatío en la llave uno de la Copa MX el miércoles pasado.

Navarro comentó que la apuesta surgió cuando contactó al mandamás de las Chivas para saber si vendría a esta frontera a observar el encuentro de copa.

Inicialmente ambos pusieron en juego una ambulancia o "algo que sirviera a la comunidad", dijo Navarro, pero Jorge Vergara canceló su visita a esta ciudad.

> "Previo al partido, hablé con él y me dijo que no vendría a Juárez por un imprevisto que tuvo en el Distrito Federal; sin embargo, me dijo que de cualquier manera me ganaría"
>
> Álvaro Navarro
> VICEPRESIDENTE DE BRAVOS

MÁS 2C

MAL JUGADOR

No es de extrañar que haga apuestas con otros presidentes de algún club; no obstante, el mandamás de Chivas tiende a perder en estas situaciones.

LO TRAÍA EN LA BOLSA

Para el juego contra Atlas en cuartos de final del Clausura 2015, el empresario retó a Ricardo Salinas a poner un millón sobre la mesa, el dinero del perdedor se repartirá entre los miembros del equipo ganador.

UN CARRO

En el Apertura 2014, Vergara aceptó la apuesta del mismo Salinas Pliego, quien puso un Mini Cooper en juego, mismo que se llevó el directivo rojinegro, quien a su vez donó el valor del automóvil a la Cruz Roja.

¿Y EL SALUDO?

A simple vista, un saludo no parece gran cosa; sin embargo, en cierto contexto cuesta el orgullo. Para muestra la apuesta que hizo el dirigente rojiblanco con el entonces atacante del América, Cuauhtémoc Blanco (2012); a quien prometió bajar a saludar y felicitar a la cancha si las Águilas se llevaban el triunfo. Al final del día, Vergara no cumplió su parte.

PARA QUE SE EDUQUE

Previamente, el dueño del Rebaño Sagrado salió perdiendo, pues en el Clausura 2014 tuvo que donar las 25 computadoras que puso en juego con Zague, emblema del América; luego que los Azulcremas golearon a los tapatíos 4-0.

LO VENCE LA MÚSICA

Como si fuera una maldición; en Apertura 2005 surgió la rivalidad entre el grupo musical, Molotov y el empresario; para el partido entre Chivas y Pumas.
En caso de salir airoso el Guadalajara, los rockeros tendrían que tocar un par de canciones gratis en el siguiente partido como local de los Rojiblancos, empero, los felinos derrotaron por la mínima a su rival y el mandamás del club tapatío pagó 400 mil pesos a una institución de niños enfermos con SIDA.

FOTOS TOMADAS DE INTERNET

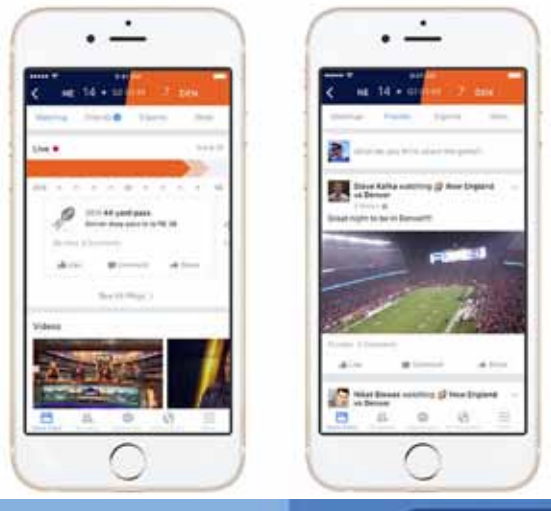

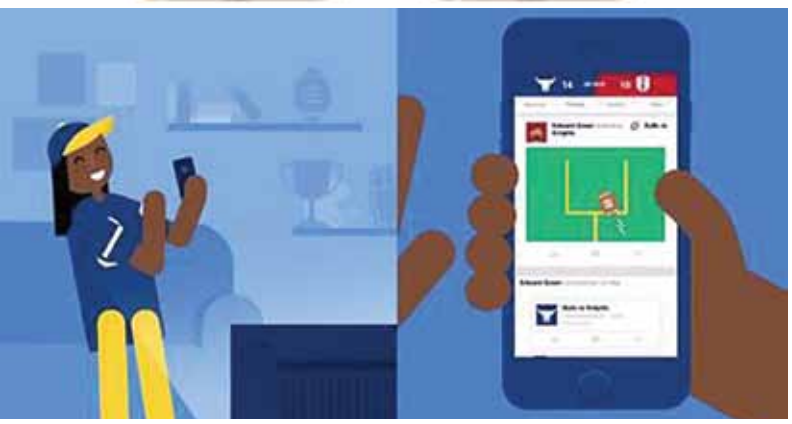

Le entra Facebook al deporte

AGENCIAS

México.- Si eres de esos a los que le gusta comentar los partidos de futbol americano en las redes sociales, atento, porque Facebook anunció que ahora habrá un sitio ideal para conversar sobre sus pasiones sobre el césped: Facebook Sports Stadium.

Esta nueva sección la podrás encontrar dentro de la red social y te permitirá encontrar información del partido que se disputa, así como toda la información oficial, los comentarios de periodistas y la tabla de resultados y calificaciones de tu juego favorito.

Facebook ha decidido comenzar esta experiencia con el futbol americano en Estados, por lo cual de momento los usuarios de otros lugares del mundo no verán la nueva sección disponible.

Pero según la compañía, es bastante probable que al futbol americano le sigan el baloncesto, el futbol e incluso otros deportes.

La nueva sección de momento está únicamente disponible para el iPhone, aunque en las próximas semanas llegará a otras plataformas.

La empresa no ha dicho si llevará esta nueva opción a América Latina para los apasionados del beisbol o incluso el futbol, o Europa, en donde seguramente los hinchas de equipos como el Real Madrid o el Barça lo agradecerían.

El futbol americano cada vez se hace más popular entre el público hispanoparlante de EU.

Tanto así que la NFL, CBS Sports y ESPN llegaron a un acuerdo para transmitir el Super Bowl en español en febrero a través de ESPN Deportes.

ES BUENO SABER...

» **La experiencia será** de momento solo en Estados Unidos con el futbol americano

» **Es bastante probable** que le sigan el baloncesto, el futbol e incluso otros deportes

» **La nueva sección de** momento está únicamente disponible para el iPhone

» **Con el lanzamiento,** Facebook se lanza a la competición por la información deportiva en tiempo real, un terreno que hasta ahora pertenecía a Twitter y a las grandes plataformas de comunicación deportivas mundiales

» **Funcionará buscando por** nombre el partido que queremos seguir, y Facebook lo detectará y nos llevará a la sección concreta de información en tiempo real con el resultado y últimas acciones. Así como video e imágenes del encuentro y sus alrededores.

LA MÁQUINA QUIERE PITAR

EL UNIVERSAL

México.- El Cruz Azul tiene prácticamente una misión imposible este fin de semana. Resulta que La Máquina desde que salió con el trofeo de campeón en el Invierno 97 del Nou Camp, no ha vuelto a derrotar al León en sus terruños.

Desde aquel 7 de diciembre de 1997, se han disputados 10 juegos en la cueva de La Fiera, en la que los locales se han llevado tres triunfos y han empatado en siete ocasiones.

Las victorias que han logrado los Panzas Verdes se dieron en el Invierno 99 (1-0) con un gol de Manuel Martínez. La segunda fue en el Invierno 2000 con el tanto del brasileño Adelino Batista y la tercera se dio en el duelo de vuelta de los cuartos de final de Apertura 2012, cuando los verdes dieron cuenta de los capitalinos, al son de 3-0. Los autores de las anotaciones fueron Luis Antonio Delgado y un doblete de Matías Britos.

MARCAN GOLES

A pesar de que han sido siete empates en la más reciente década entre estos dos clubes, han sido tres con igualada a un tanto y otros tres con empate a dos. El único marcador sin goles que se dio fue en el Clausura 2014, en el cotejo de ida de los cuartos de final.
Si se toma en cuenta el partido de la final de vuelta del Invierno 97 son 11 juegos sin ganar.

FOTO: JAMMEDIA

Cruz Azul no ha ganado en el reciente torneo.

FOTO: AGENCIA REFORMA

El jugador mexicano.

Se corre demasiado: Fabián

AGENCIA REFORMA

Manhheim.- De cara a su posible debut en la Bundesliga ante el Wolfsburgo, Marco Fabián destacó la disciplina que se ha encontrado en el Eintracht Frankfurt.

"Hay mucha diferencia (con México). Acá se trabaja muy duro, muy fuerte. Se ve realmente importante el juego en conjunto, se corre demasiado pero bueno el trabajo es muy importante, la concentración y realmente la disciplina.

"Será un partido difícil, intenso, Wolfsburgo es un equipo importante y bueno tenemos que salir a ganar", dijo Fabián al canal del equipo.

El Eintracht recibe el domingo al Wolfsburgo. La escuadra de Fabián suma 17 puntos y se ubica en el sitio 14 de la tabla, a 3 unidades de los puestos del descenso.

Destaca el ariete mexicano la disciplina de su equipo

DUELO DE DESESPERADOS

FOTO: JAMMEDIA

Querétaro es uno de los equipos sotaneros, al igual que su rival de hoy.

A GALLOS Y DORADOS LES URGE GANAR EN EL CLAUSURA 2016

EL UNIVERSAL

México.- Las cosas no les han salido en este arranque de la temporada, sin embargo, ante la exigencia de los torneos cortos, el tiempo comienza a jugar con su "tranquilidad", por ello, hoy Querétaro y Dorados buscarán sumar en el duelo que abrirá la actividad de la Jornada 3 del Clausura 2016.

El estadio La Corregidora será el anfitrión de este duelo de dos clubes "desesperados" por sumar, ya que se trata de las escuadras coleras de este inicio de campeonato.

Los dirigidos por Víctor Manuel Vucetich tienen cierta tranquilidad en lo que respecta al porcentaje, sin embargo, su interés se centra en retornar a una Liguilla, para lo cual deben comenzar por dejar de perder puntos en casa, de ahí la importancia del duelo.

Por su parte, Dorados de Sinaloa vuelve a enfrentarse con esa sombra que lo vendrá acompañando a lo largo de la temporada: la tabla de descenso, pues se encuentra en el fondo, y de no empezar a sumar, sus más cercanos competidores en la tabla baja se pueden comenzar a alejar.

HOY POR TV
Querétaro VS Dorados
18:30 horas / Canal 20.1

HOY POR TV
Tijuana VS Santos
20:30 horas / Sky

Por ello, con sus dos descalabros, Gallos Blancos (1-3 ante Atlas y 1-0 ante Pachuca) y Dorados (1-0 ante Chiapas y 0-1 ante Xolos), van este viernes por un triunfo que les permita tomar un poco de aire en el torneo.

XOLOS, A MANTENER PASO

México.- Dos clubes del norte de México que ya conocieron la victoria en este Clausura 2016, son los que continuarán con la actividad de la Jornada 3, al saltar a la cancha del estadio Caliente.

FOTO: JAMMEDIA

La racha sin triunfos en su estadio, preocupa a la directiva de los Zorros.

Creen que el Jalisco está embrujado

AGENCIA REFORMA

Guadalajara.- La mala racha del Atlas en el Estadio Jalisco ya preocupa a su directiva, al grado de que llevaron a una bruja al inmueble.

Lo anterior fue compartido por el presidente, Gustavo Guzmán, quien reconoció que no le salió, pues fueron goleados por el América.

"No duermo. Deja el juego ante América, ¿cuántos juegos hemos ganado en nuestro estadio en el último año? Es una cosa horrible estadio embrujado ¿o qué?

"El sábado hice las dos cosas: mandé una bruja a que limpiara (el estadio) e hicimos misa ahí y la llenamos, y no nos salió ni una ni otra, no creo totalmente en la brujería, sí soy católico pero voy a misa poco", dijo Guzmán.

Los Zorros llevan en casa 5 triunfos desde que comenzó el 2015 y han perdido en 11 ocasiones.

También pidieron ayuda divina.

> **"El sábado hice las dos cosas: mandé una bruja a que limpiara (el estadio) e hicimos misa ahí y la llenamos, y no nos salió ni una ni otra, no creo totalmente en la brujería, sí soy católico pero voy a misa poco"**
>
> Gustavo Guzmán
> PRESIDENTE DEL ATLAS

"Aquí pedí al Padre Chayo y ni con el Padre Chato, hizo una misa hermosa, hubo un problema que no pude correr que se metió el presidente del América, ahí no me meto por otro lado alguien dijo 'es que está embrujado e hicieron alguna cosa', claro que me preocupa y muchísimo", agregó.

Guzmán estuvo presidiendo la presentación oficial de Alberto De la Torre como vicepresidente del equipo rojinegro.

CUESTIONAN A MATOSAS

Gustavo Matosas retrasó el proyecto del Atlas para ser campeón.

Está fue la primera conclusión del nuevo vicepresidente atlista, Alberto de la Torre, quien dijo se tendría que ser más analítico con el técnico uruguayo que no logró terminar el Apertura 2015.

"Yo pienso que sí, el Atlas necesita un título, pero también soy de los que lleva un proceso, un proyecto, para llegar a ser campeón sabes que necesitas trabajar varios años, torneos, no a base de dinero vas a ser campeón. Yo creo que el proyecto que se tiene de salvar primero al equipo, y ahora estar formando una base de jugadores de experiencia para que acojan a los jóvenes y traer a un técnico que ha sido multicampeón te da un adelanto en las posibilidades, esto es de trabajo, no por decreto.

FOTO: AGENCIA REFORMA

Comparativo de las playeras.

Le copian Potros al Barcelona

AGENCIA REFORMA

Cancún.- La playera conmemorativa del Atlante por su Centenario se parece muchísimo a la que sacó el Barcelona en la temporada 1999-2000.

Los Potros presentaron el jersey, de la marca Kappa y la similitud con el de los culés salta a la vista.

El jersey tiene la mitad azul y la otra grana con el escudo al centro y la fecha de "1916 al 2016", igual que la de los culés.

La playera de los de Cancún, que actualmente militan en el Ascenso donde fueron subcampeones en el reciente torneo, cuesta 649 pesos.

Espera Navarro que pague

DE LA PORTADA

"Previo al partido, hablé con él y me dijo que no vendría a Juárez por un imprevisto que tuvo en el Distrito Federal; sin embargo, me dijo que de cualquier manera me ganaría", señaló el directivo fronterizo.

Tras ese comentario, Navarro propuso que apostaran mejor ponerse la playera y hablar bien del equipo contrario ante los medios nacionales, a lo que Vergara aceptó.

"Quedamos en que el que perdiera iba a ponerse la camiseta del rival, así como dar un comentario a favor de este, algo así como ´los Bravos son buen equipo´", aclaró.

El reto solo incluía el juego de ida en esta ciudad, por lo que el vicepresidente de los Bravos expresó que si el dueño de Chivas quiere, vuelve a apostar en el juego de vuelta que se jugará la próxima semana, es decir, "doble o nada".

Álvaro Navarro dijo que espera que Jorge Vergara pague la apuesta antes de que el FC Juárez y el Guadalajara disputen la vuelta de la llave uno de la Copa MX.

Sin culpa Cortés por lesión

AGENCIA REFORMA

México.- Javier Cortés no tiene pensado disculparse a corto ni a largo plazo con Javier Güémez tras haberle causado una fractura de tibia durante la Semifinal de vuelta del Apertura 2015 entre Pumas vs. América.

El mediocampista universitario expresó su molestia sobre los azulcremas y el propio Güémez, que a voz de su presidente deportivo, Ricardo Peláez, buscaron inhabilitar al jugador auriazul en la pasada Liguilla.

AVANZA MURRAY EN AUSTRALIA

AP

Melbourne.- Andy Murray aprendió mucho del tenis observando a Lleyton Hewitt, un jugador al que admiró tanto que inspiró el nombre de una de sus mascotas.

Después de su triunfo 6-0, 6-4, 6-1 ayer sobre Sam Groth en la segunda ronda del Abierto de Australia, el británico se tomó el tiempo para rendir tributo a Hewitt, el último tenista australiano que ganó una corona de Grand Slam y quien jugaba más tarde en la Arena Rod Laver.

"Es alguien a quien me encantaba ver cuando crecía. Me encantaba su actitud al competir", comentó Murray. "Luchó grandes batallas, incluso hasta ahora. Todavía tiene la misma pasión por ganar".

"Fue uno de mis ídolos. Hasta le puse su nombre a uno de mis perros, porque es alguien que me encantaba ver".

Hewitt fue eliminado después 6-2, 6-4, 6-4 por el español David Ferrer y puso fin a una carrera en la que ganó dos títulos de Grand Slam, el Abierto de Estados Unidos de 2001 y Wimbledon en 2002.

Como muchos de los partidos de Hewitt, fue uno enérgico, en el que el australiano se enfrascó en una discusión verbal con la umpire Pascal Maria después del séptimo game del tercer set.

"No me guardé nada, y eso es algo que me enorgullece", dijo al público Hewitt, quien cumple 35 años el próximo mes. "Di el 100 por ciento toda mi carrera".

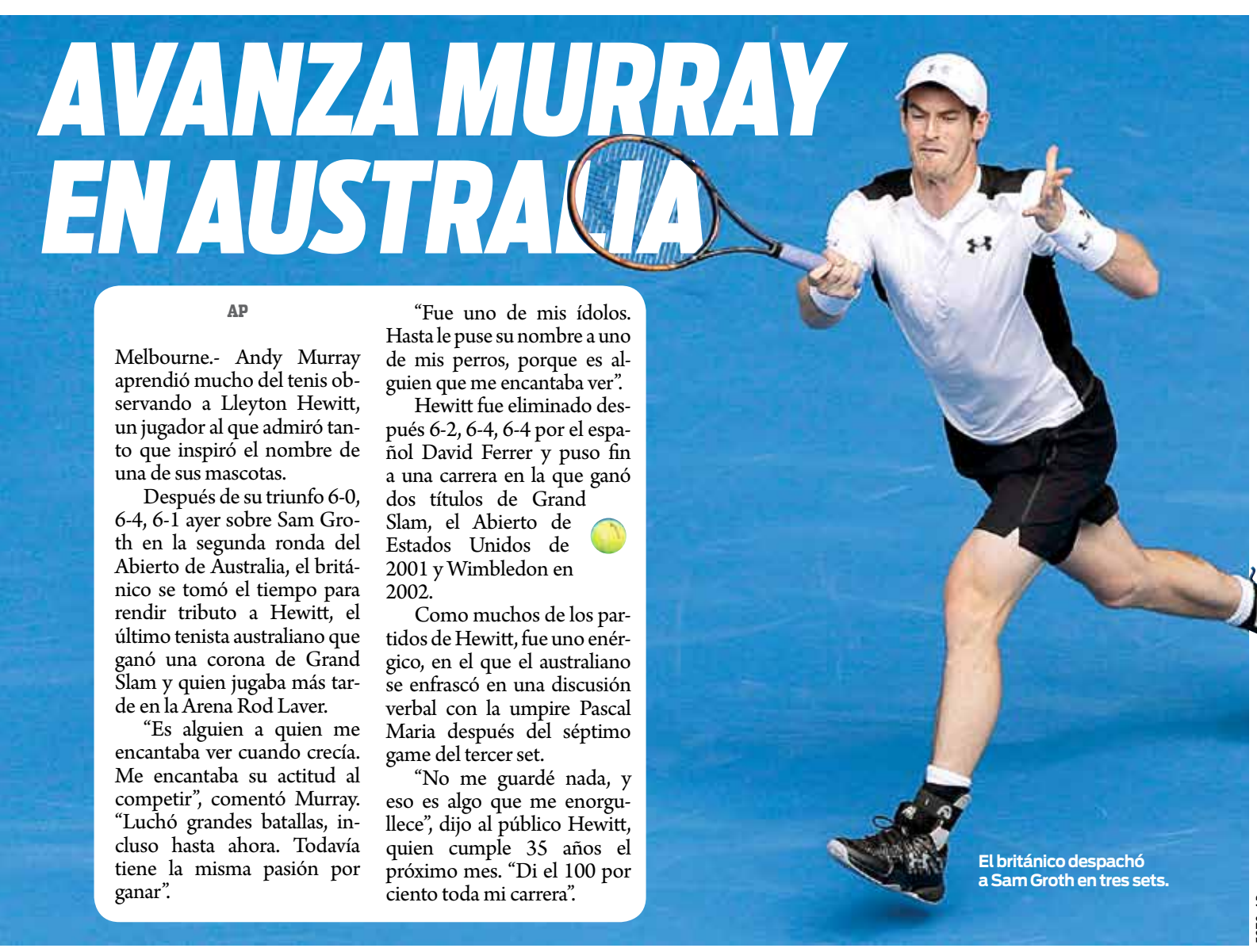

El británico despachó a Sam Groth en tres sets.

FOTO: AP

FOTO: AP

El ahora jugador de los Yanquis.

No radican cargos a Chapman

AP

Davie.- La fiscalía de la Florida decidió no radicar cargos contra el pitcher cubano Aroldis Chapman por un incidente con su novia.

La fiscal del condado de Broward, Stefanie Newman, escribió en un memorándum ayer que existen versiones contradictorias sobre el incidente y no hay evidencia suficiente para conseguir un fallo de culpabilidad contra el relevista de los Yanquis de Nueva York.

La policía de Davie había cerrado el caso el 30 de octubre por motivos similares.

FOTO: AP

Grupo de animadoras.

Buscan Dolphins porristas en México

AP

Miami.- Prepárense para ver unos pasos de salsa o tango después de los touchdowns en los partidos de los Dolphins de Miami la próxima temporada.

El equipo de la NFL anunció que realizará audiciones para animadoras en Bogotá, Buenos Aires, Río de Janeiro y Ciudad de México.

La directora de entretenimiento y marca de los Dolphins, Dorie Grogan, destacó que "Miami es el puerto a Latinoamérica y los Dolphins de Miami son una marca global".

El equipo también realizará audiciones en el sur de la Florida.

Las animadoras de los Dolphins han viajado a más de 30 países en cinco continentes en los últimos 10 años, indicó el equipo.

Las audiciones comenzarán el 3 de marzo en Río, y luego continuarán el 6 en Buenos Aires, el 12 en Ciudad de México y el 2 de abril en Bogotá.

GRANDES LIGAS

Planea la Nacional adoptar al bateador designado

AP

Coral Gables.- Los equipos de la Liga Nacional podrían estar más abiertos a adoptar el bateador designado que en el pasado, aunque los dueños de equipos de Grandes Ligas cerraron dos días de reuniones sin una discusión seria al respecto.

Una merma en la ofensiva y las lesiones de lanzadores mientras bateaban han provocado conjeturas de que la Nacional podría implementar el designado, que ha sido utilizado en la Liga Americana desde 1973.

La semana pasada, el gerente general de los Cardenales de San Luis John Mozeliak dijo que últimamente ha habido más respaldo al bateador designado en la Nacional. Sin embargo, los dueños de equipos no tenían previsto discutir el tema cuando se reunieran esta semana.

"No se ha hablado al respecto", dijo Joe Torre, jefe de operaciones de Grandes Ligas, al termina las reuniones el jueves. "En realidad no ha habido ninguna conversación (sobre el bateador designado)".

Eso no significa que no la habrá. El beisbol está en el último año de su convenio laboral entre dueños y jugadores, y el sindicato favorece la expansión del designado porque significaría un aumento en los rosters.

Cualquier cambio al reglamento del designado tiene que ser aprobado en la negociación.

CARTELERA

CIUDAD JUÁREZ - EL PASO

JUÁREZ

CINÉPOLIS

>MISIONES VIP

Joy: El Nombre del Éxito (Subtitulada) (B) 1:30 4:20 7:15 10:10
La Chica Danesa (Subtitulada) (B15) 2:50 5:40 10:15 11:00
La Gran Apuesta (Subtitulada) (B) 3:25 8:50
En la Mente del Asesino (Subtitulada) (B15) 6:20 p.m.
The Revenant: El Renacido (Subtitulada) (B15)
1:55 3:10 5:15 6:30 8:40 9:50

>MISIONES

The Revenant: El Renacido IMAX (Subtitulada) (B15)
12:45 3:55 7:05 10:15
The Revenant: El Renacido (Subtitulada) (B15)
11:45 12:15 1:50 2:20 3:25 4:55 5:25
5:55 6:35 8:00 8:30 9:00 9:45 11:05
Campamento de Terror (Subtitulada) (B15)
12:25 2:15 4:05 6:00 7:55 9:50
La Abeja Maya JUNIOR (Doblada) (AA) 1:30 4:00 6:30
Mad Max: Furia en el Camino 4D (Subtitulada) (B15) 8:30 p.m.
Ya te Extraño (Subtitulada) (B) 12:15 2:35 4:50 7:10 9:30
Alvin y las Ardillas: Aventuras Sobre Ruedas JUNIOR
(Doblada) (A) 9:00 p.m.
Alvin y las Ardillas: Aventuras Sobre Ruedas (Doblada)
(A) 12:30 2:30 4:35 6:40
El Clan (Doblada) (B15) 1:10 3:25 5:45 8:05 10:25
El Cumple de la Abuela (Doblada) (B)
12:10 2:15 4:20 6:30 8:40 10:50
En la Mente del Asesino (Subtitulada) (B15) 8:45 11:00
La Cabaña del Diablo (Subtitulada) (B)
12:35 2:30 4:25 6:25 8:25 10:25
La Chica Danesa (Subtitulada) (B) 1:45 4:15 6:45 9:25
La Gran Apuesta (Subtitulada) (B) 9:20 p.m.
La Verdad Oculta (Doblada) (B) 1:30 6:30 9:05
La Verdad Oculta (Subtitulada) (B) 4:00 p.m.
Punto de Quiebre (Subtitulada) (B) 2:55 5:15 7:35 9:55
Punto de Quiebre (Doblada) (B) 3:00 10:30
Mortadelo y Filemón Contra Jimmy el Loco (Doblada) (A)
1:20 3:20 5:20 7:20
Snoopy y Charlie Brown (Doblada) (AA) 12:55 p.m.
Star Wars: El Despertar de la Fuerza 4D (Subtitulada) (B)
12:00 2:50 5:40 11:05

> SENDERO

The Revenant: El Renacido (Doblada) (B15) 3:30 6:30 9:30
The Revenant: El Renacido (Subtitulada) (B15)
2:00 5:00 8:00 11:00
Joy: El Nombre del Éxito (Doblada) (B15) 2:00 7:40
La Cabaña del Diablo (Subtitulada) (B)
2:40 4:40 6:40 8:40 10:50
La Chica Danesa (Subtitulada) (B15) 3:00 5:30 8:00 10:30
Esta Chica es un Desastre (Doblada) (B15) 2:50 7:50
Esta Chica es un Desastre (Subtitulada) (B15) 5:20 10:20
La Gran Apuesta (Subtitulada) (B) 2:10 7:10
600 Millas (Subtitulada) (B15) 10:10 p.m.
Punto de Quiebre (Subtitulada) (B15) 6:00 p.m.
Alvin y las Ardillas: Aventuras sobre Ruedas (Doblada)
(A) 3:10 5:10 7:00 9:00
A la *&$%! Con los Zombies (Subtitulada) (B15) 4:00 11:00
En la Mente de un Asesino (Subtitulada) (B15) 4:50 9:50
La Verdad Oculta (Subtitulada) (B) 8:30 p.m.
Star Wars: El Despertar de la Fuerza (Doblada) (B15) 4:30 p.m.
Suite Francaise: Un amor Prohibido (Subtitulada) (B15)
3:30 5:50 8:10 10:40
Mortadelo y Filemón Contra Jimmy el Loco (Doblada) (A)
3:15 5:10 7:00

CINEMEX

>GALERIAS TEC

El Renacido (Doblada) (B15)
11:00 12:00 1:00 2:10 3:10 4:00 5:20 7:00 8:30 9:30 10:00
El Renacido (Subtitulada) (B15) 11:30 2:40 5:50 8:00 9:00
Campamento de Terror (Subtitulada) (B15)
12:40 2:50 7:50 10:05
Ya te Extraño (Subtitulada) (B) 12:50 3:20 6:10 8:40
La Abeja Maya (doblada) (AA) 12:05 4:05
La Noche Anterior (Subtitulada) (C) 2:00 6:50 9:10
La Chica Danesa (Subtitulada) (B15) 11:50 2:30 5:00 7:40 10:10
La Verdad Oculta (Doblada) (B) 1:50 7:15 9:50
Alvin y las Ardillas: Aventuras sobre Ruedas (Doblada)
(A) 11:10 1:20 3:30 5:40
Joy: El Nombre del Éxito (Subtitulada) (B) 1:40 6:30
Mortadelo y Filemón (Doblada) (AA) 12:10 2:20 4:40 7:10
La Gran Apuesta (Subtitulada) (B) 4:50
Punto de Quiebre (Doblada) (B) 12:30 3:00 5:30 8:20
Star Wars: El Despertar de la Fuerza (Doblada) (B) 11:05 4:30
La Cabaña del Diablo (Subtitulada) (B) 11:40 4:20 9:40
En la Mente del Asesino (Subtitulada) (B15)
11:20 1:30 3:50 6:00 8:10 10:20
Capo: El Escape del Siglo (Doblada) (B15) 9:20

>SAN LORENZO

Campamento de Terror (Subtitulada) (B15)
12:00 2:10 4:20 6:10 8:20 10:20
El Renacido (Doblada) (B15)
11:40 12:40 1:00 2:40 3:40 4:00 5:40 6:40 8:40 9:40
El Renacido (Subtitulada) (B15) 7:00 10:00
Ya te Extraño (Subtitulada) (B) 4:10 6:30 8:50
La Abeja Maya (Doblada) (AA) 11:30 1:30 3:30 6:00
Joy: El Nombre del Éxito (Doblada) (B) 1:50 7:10
El Cumple de la Abuela (Doblada) (B) 8:00 10:10
Punto de Quiebre (Doblada) (B) 12:10 4:55 9:45
La Cabaña del Diablo (Subtitulada) (B) 7:30 9:30
Star Wars: El Despertar de la Fuerza (Doblada) (B15) 9:50 p.m.
La Verdad Oculta (Doblada) (B) 2:30 7:10
Alvin y las Ardillas: Aventura Sobre Ruedas (Doblada) (A)
11:10 1:10 3:20 5:30 7:40
Montadelo y Filemón (Doblada) (AA) 10:50 12:50 3:10 5:20

>PLAZA EL CAMINO

El Renacido (Doblada) (B15)
11:10 12:00 12:50 2:25 3:00 4:10 5:30 6:15 7:30 8:45 9:30
El Renacido (Subtitulada) (B15) 1:30 4:45 8:00
Campamento del Terror (Subtitulada) (B15)
3:40 5:45 7:45 9:40
Ya te Extraño (Subtitulada) (B) 12:10 2:40 5:00 7:20 9:50
La Verdad Oculta (Doblada) (B) 2:00 8:45
Alvin y las Ardillas: Aventuras sobre Ruedas (Doblada)
(A) 11:30 1:40 3:50 6:00
Joy: El Nombre del Éxito (Subtitulada) (B) 8:15 p.m.
Mortadelo y Filemón (Doblada) (AA) 12:20 2:15 4:20 6:30
La Gran Apuesta (Subtitulada) (B) 4:40 p.m.
Punto de Quiebre (Doblada) (B) 11:20 1:50 7:15 10:00
Star Wars: El Despertar de la Fuerza (Subtitulada) (B) 8:30 p.m.
En la Mente del Asesino (Subtitulada) (B15) 11:40 4:30 9:15
Un Gran Dinosaurio (Doblada) (AA) 11:00 1:15

> LA RODADORA

Pequeños Gigantes 3D (A) 1:30 2:30 3:30

EL PASO

CINEMARK WEST

The 5th Wave (PG-13) 10:00 1:10 4:15 7:20 10:25
Dirty Grandpa (R) 11:00 1:55 4:50 7:45 10:35
Ride Along 2 (PG-13)
10:35 12:05 1:35 3:05 4:40 6:05 7:35 9:05 10:30
The Boy (PG-13) 11:20 2:05 5:05 7:55 10:45
The Forest (PG-13) 11:35 2:15 5:20 8:00 10:50
Norm of the North (PG) 11:05 1:40 4:20 7:00
The Revenant XD (R) 11:25 3:20 7:05 10:55
The Revenant (R) 1:20 5:15 9:00
The Hateful Eight (R) 9:40 p.m.
Star Wars: The Force Awakens REAL 3D (PG-13) 12:10 10:40
Star Wars: The Force Awakens (PG-13) 3:45 7:15
Daddy's Home (PG-13) 10:30 1:15 4:05 6:55 9:45
Joy (PG-13) 3:10 9:55
The Big Short (R) 12:00 6:35
13 Hours: The Secret Soldiers of Benghazi (R)
10:25 12:15 2:00 3:50 5:40 7:30 9:20 11:00

CINEMARK CIELO VISTA

Dirty Grandpa (R) 10:40 1:40 4:40 7:40 10:40
The Boy XD (PG-13) 10:30 1:30 4:30 7:30 10:30
The Boy (PG-13) 11:30 2:30 5:30 8:30
Norm of the North (PG) 10:35 1:35 4:35 7:35
Room (R) 10:25 1:25 4:25 7:25 10:25
Daddy's Home (PG-13) 10:15 1:15 4:15 7:15 10:15
The Forest (PG-13) 10:45 1:45 4:45 7:45 10:45
Carol (R) 11:00 1:50 4:50 7:50 10:50
Spotlight (R) 10:50 1:50 4:50 7:50 10:10
Concussion (PG-13) 7:05 10:20
Joy (PG-13) 10:20 1:20 4:20 7:20 10:20
Point Break (PG-13) 10:35 p.m.
Sisters (R) 11:15 2:15 5:15 8:15 10:55
Creed (PG-13) 1:15 4:20 7:25 10:30
The Good Dinosaur (PG) 10:05 1:05 4:05
The Letters (PG) 1:40 4:40
Brooklyn (PG-13) 11:15 2:15 5:15 8:15 10:55
Creed (PG-13) 10:00 1:15 4:20 7:25 10:30

CINEMARK MOVIE BISTRO

Ride Along 2 (PG-13) 11:00 2:30 5:20 8:00 10:45
Dirty Grandpa (R) 11:15 1:50 4:50 7:30 10:15
The Revenant (R) 11:30 3:10 7:00 10:40
13 Hours: The Secret Soldiers of Benghazi (R)
11:45 4:00 7:15 10:50
Star Wars: The Force Awakens REAL 3D (PG-13) 4:35 10:55
Star Wars: The Force Awakens (PG-13) 10:15 1:25 7:45
Daddy's Home (PG-13) 10:45 1:25 4:05 6:45 9:45

CINEMARK 20

The 5th Wave (PG-13) 11:05 1:55 4:45 7:40 10:40
Dirty Grandpa (R) 11:00 1:454:307:20 10:10 11:20
The Boy (PG-13) 10:45 1:30 4:00 6:50 9:20
Ride Along 2 XD (PG-13) 11:10 2:00 4:50 7:45 10:35
Ride Along 2 (PG-13)
12:10 1:00 3:00 3:50 5:50 6:40 8:40 9:30 11:20
The Forest (PG-13) 12:00 2:405:30 8:00 10:35
13 Hours: The Secret Soldiers of Benghazi (R)
11:20 1:10 2:50 4:40 6:30 8:10 10:00
Norm of the North (PG) 11:15 1:50 4:20 7:05 9:35
Star Wars: The Force Awakens (PG-13) 12:20 3:40 7:00 10:20
Star Wars: The Force Awakens REAL 3D (PG-13)
10:55 2:10 5:20 9:00
The Revenant (R) 10:50 12:30 2:20 4:10 6:00 7:50 9:40
The Hateful Eight (R) 8:30 p.m.
Spotlight (R) 12:05 10:05
Daddy's Home (PG-13) 11:20 2:30 5:40 7:10 8:20 9:50 11:00
Alvin and the Chipmunks: The Road Chip (PG) 12:50 3:20 5:55
Sisters (R) 10:45 1:35 4:25 7:25 10:25
The Good Dinosaur (PG) 11:30 2:15 5:00 7:35 10:15
Creed (PG-13) 3:35 6:55
Brooklyn (PG-13) 11:55 2:55

PREMIERE CINEMAS

The 5th Wave D-BOX (PG-13) 10:45 1:30 4:30 7:20 10:00
The 5th Wave (PG-13) 10:45 1:30 4:30 7:20 10:00
The Revenant (R) 10:00 12:00 1:30 3:30 5:00 7:05 8:45 10:30
13 Hours: The Secret Soldiers of Benghazi (R)
10:00 11:50 1:15 3:15 4:30 6:30 7:45 9:35 10:45
Youth (R) 7:30 10:15
Anesthesia (R) 10:00 12:10 2:35 5:00 7:25 9:45
Ride Along 2 (PG-13)
10:45 11:30 12:15 1:30 2:15 3:00 4:15
5:00 5:45 7:00 7:50 8:30 9:45 10:30 11:00
The Hateful Eight (R) 10:50 2:35 6:20 10:05
Star Wars: The Force Awakens IMAX 3D (PG-13)
1:00 4:00 7:15 10:40
Star Wars: The Force Awakens 3D (PG-13) 2:30 9:00
Star Wars: The Force Awakens (PG-13)
11:15 12:00 1:30 2:30 4:45 5:45 6:30 8:00 9:00
Alvin and the Chipmunks: The Road Chip (PG)
10:00 12:10 2:25 4:50
The Big Short (R) 10:30 1:30 4:30 7:40 10:40
The Hunger Games: Mockingjay, Part 2 (PG-13)
12:15 4:00 7:25 10:35

* LOS HORARIOS DE LAS FUNCIONES PUEDEN CAMBIAR SIN PREVIO AVISO.

FOTO: AP

QUENTIN TARANTINO

ANUNCIA SU RETIRO

El director afirma que hará solo dos películas más tras 'Los 8 más odiados'

AGENCIAS

Los Ángeles.- En el inicio de la cinta "Los ocho más odiados", Quentin Tarantino deja más que claro que es la octava película que dirige. Con estos guiños a que solo realizará diez películas en su carrera, el director confesó, durante el estreno de su nueva cinta en Nueva Zelanda, los motivos para tomar esta decisión.

"He dedicado mi vida entera a mis películas. No lo cambiaría por nada. He tenido una vida muy feliz. Pero no tengo esposa, no tengo hijos, ni nada que me distraiga", explicó Tarantino a Radio New Zealand.

El director norteamericano añadió que su trabajo exige "un alto grado de concentración" que no está seguro de poder mantener más allá de diez películas, y que no tiene otras motivaciones, fuera de las artísticas, que le impulsen a seguir una carrera.

"Se trata de películas, no de tener un oficio. He tenido la fortuna de vivir la vida de un artista en una profesión en la que es muy duro hacer esto", dijo.

Tarantino asistió el miércoles al estreno en Auckland de "Los ocho más odiados", ambientada una década después de la Guerra Civil norteamericana, y que recrea la violencia característica del cineasta. Es protagonizada por Samuel L. Jackson, Kurt Russel y Jennifer Jason.

FOTO: AGENCIAS.

Subastarán objetos de 'Spectre'

Escena de la cinta protagonizada por Daniel Craig.

AGENCIAS

Londres.- Diversos objetos procedentes de la última película de la saga de James Bond, "Spectre", que incluyen un flamante Aston Martin, saldrán a subasta el próximo mes de febrero en Christie's, y la recaudación se destinará a causas benéficas.

La casa de subasta londinense indicó en un comunicado que organizará una subasta online, del 16 al 23 de febrero, en la página web *christies.com/spectreonline*, en la que se ofertarán 14 lotes relacionados con la citada película.

Además, el día 18 de febrero se celebrará una subasta en directo en la sede londinense de Christie's, en la que se pondrán a la venta otros diez lotes, por los que se podrá subastar vía Internet o telefónica.

Tiene DiCaprio un nuevo 'doble'

AGENCIAS

Los Ángeles.- Un policía ruso se ha vuelto famoso gracias a su parecido con el famoso actor Leonardo DiCaprio.

La estrella de Hollywood se encuentra más vigente que nunca gracias a su participación en la cinta "The Revenant", por la que está nominado al Oscar y ganó un Globo de Oro.

El sitio web de la revista People indica que otro "doble" del actor ha sido descubierto.

Se dio a conocer a través de Twitter. "Encontramos a Leo en las fuerzas rusas", publicó la cuenta @EnglishRussia1, dedicada a las noticias de ese país.

FOTO: AGENCIAS.

ENTRETENIMIENTO

CRUCIGRAMA

HORIZONTAL

1. Boa acuática de América.
6. Dios del amor.
12. Ojo sencillo de los insectos.
14. Llanos, parejos.
15. Manojo de flores.
16. Humor que segregan los tejidos inflamados.
18. Raleza de un tejido.
19. Parte saliente de una vasija.
20. Declive del paramento de un muro.
22. Malla.
23. Del verbo ser.
24. Molusco cefalópodo.
26. Símbolo del litio.
27. Cúpula.
28. Montaña de Grecia.
30. Libro que contiene la ley judía.
31. Aceptar la herencia.
33. Palmera de la India.
35. Gran lago salado de Asia.
37. El, en francés.
39. Que nada sobre las aguas.
41. Negación.
42. Cuadrúpedo.
44. Del verbo sisear.
45. Prefijo.
46. Indios nómadas de la Tierra del Fuego.
48. Cualquier cosa atada.
49. Alza, subida de precio.
50. Lo contrario al nadir.
52. Padre de Noé (Biblia).
53. Lugar en los cementerios donde se reúnen los huesos.
54. Obediente, dócil.

VERTICAL

1. Mosquito de Cuba.
2. Edicto del zar.
3. Del verbo remar.
4. Rey legendario de Troya.
5. Pronombre personal.
7. Patria de Abraham.
8. Dos.
9. Río de Alemania.
10. Antepuerta o tapiz.
11. Atrevimiento.
13. Falta de moderación en la comida.
16. Estaca.
17. Compendio.
20. Víbora muy venenosa.
21. Cancillería del Vaticano.
24. Libro sagrado de los mahometanos.
25. Terreno o campo pequeño.
27. Número.
29. Río de España.
32. Viento que sopla en el Sahara.
34. Que puede servir.
35. Que niega la existencia de Dios.
36. Axila.
38. Suaves.
40. Ciudad de Italia.
41. Masa de vapores (Pl).
43. Saludable.
45. Ciudad de Rusia.
47. Título de nobleza.
49. Tipo que personifica el gobierno de los Estados Unidos.
51. Símbolo del titanio.
52. Símbolo del lutecio.

SOLUCIÓN AL CRUCIGRAMA ANTERIOR

SOPA DE LETRAS

AGIL	COMPORTAMIENTO	GARRAS	LECHE
BIGOTES	COSTUMBRES	GATA	MAULLAR
CACHORROS	DOMESTICO	GATO	PATAS
COLA	DORMILON	JAMON	PELAJE
COMPAÑIA	FELINO	JUGUETON	TREPAR

HUMOR

- ¿Cuántas veces se ríe un hombre cuando le cuentan un chiste?
Tres:
- Cuando se lo cuentan.
- Cuando se lo explican.
- Cuando lo entiende.

- Un hombre llama por teléfono a un manicomio y pregunta:
- ¿Quién hay en la habitación 24?
- Nadie.
A lo que el hombre responde lleno de júbilo:
- Bien !!! Entonces me he escapado!

HORÓSCOPOS

ARIES
Hoy tus habilidades naturales de liderazgo recibirán un empuje extra de parte del panorama astral. Ya sea que esto se de en tu trabajo, en un grupo voluntario o en tu propia familia, tienes una habilidad excepcional para tomar el control de una situación y lograr que las cosas sucedan.

TAURO
Las ideas creativas hoy retumbarán en tu cabeza. La configuración astral incrementará esos poderes imaginativos que posees. Descubrirás un punto de vista que te ayudará con tu trabajo. Quizás tengas una idea para un gráfico de una página Web o un logotipo para una compañía.

GÉMINIS
Hoy necesitarás aprender a comprometerte un poco mejor. La influencia astral del día te pondrá en una situación en donde debes trabajar para llevarte bien con un grupo. Quizás tus compañeros de trabajo opinarán distinto respecto a algunas cuestiones.

CÁNCER
Hoy puede que la empresa para la que trabajas experimente cambios de personal. Si eres un jefe o gerente, pensarás en tomar o despedir a alguien. Si eres un empleado, verás algunos cambios dentro de tu equipo. Habrá algunas personas que se irán o serán promocionadas a otra posición.

LEO
Es un buen día para ser audaz al expresarte. Quizás haya una situación en tu vida personal que te ha estado molestando. Aunque has intentado ignorarla y pretender que no existe, ya ha llegado demasiado lejos.

VIRGO
Hoy deberás compartir el centro del escenario con otra persona. Te agrada que escuchen tus ideas y tu voz, pero hoy otra personalidad tomará el control. La configuración de los planetas significa que habrá algunos egos complicados compitiendo por el poder. Intenta no quedar encerrado en disputas poco sanas acerca de temas menores.

LIBRA
Este es un buen día para los contactos y para la presentación con nuevas personas. La influencia de la alineación astral te expondrá a algunas caras nuevas. Mantén algunas tarjetas a la mano para poder dar la información de tu contacto.

ESCORPIÓN
Hoy tendrás algunos presentimientos agudos respecto de otras personas. Siempre has sido un buen experto en leer a la gente y no te resulta difícil entender a los demás. A veces tus instintos son tan agudos que puedes leer la energía de las personas instantáneamente solo al conocerlas.

SAGITARIO
Hoy tendrás una oportunidad de recibir aplausos. La alineación planetaria inspirará a los demás para que noten tus esfuerzos. Quizás hayas hecho algo recientemente en el trabajo que haya sobresalido. Hoy escucharás devoluciones positivas de tus colegas o jefe.

CAPRICORNIO
Hoy tal vez te sientas atracción hacia la aventura. Si recientemente hubo una oportunidad que ha pasado por tu camino, es posible que sea un buen momento para mirarla seriamente. Lo mismo se aplica si has estado pensando en aventurarte.

ACUARIO
Con la energía astral que hoy está en juego, puedes apostar que te sentirás especialmente competitivo. Generalmente esto es algo positivo ya que deja salir lo mejor de ti. Aborda los proyectos con confianza y determinación obteniendo la fuerza de esta energía.

PISCIS
Si hay algo nuevo que quieres abordar o intentar, hoy es el momento perfecto para hacerlo. Un aumento de tu coraje y confianza, generalmente se relaciona con el aspecto que está en juego. Aprovecha esto atreviéndote a hacer o decir más de lo que normalmente harías.