Culpable Angélica Fuentes de fraude a Omnilife por 72 mdd / 1B

Sean Penn ¿Sabe demasiado? | **'Con o sin el capo,** el tráfico seguirá' | **Daré mi versión:** Kate del Castillo | **El Chapo** es marca registrada » **2 y 3B**

WWW.NORTEDIGITAL.MX

VISITA PAPAL FALTAN 34 DÍAS

Circulación y Distribución Auditada y Certificada

NORTE DE CIUDAD JUÁREZ

JUEVES 14 DE ENERO DE 2016

No se dan abasto con baches

Cuestiona Dirección de Urbanización a Obras Públicas por el proceso técnico para reparar las calles

PAOLA GAMBOA

FOTOS: HÉCTOR DAYER / NORTE

Vecinos 'sembraron' un pino navideño en la entrada del fraccionamiento Valle Verde.

El asfalto que cuadrillas colocaron en días pasados ya comienza a desmoronarse.

Óscar Rey Solís, director de Urbanización del Municipio, admitió que la Dirección de Obras Públicas está utilizando un proceso incorrecto para tapar miles de metros cuadrados de baches.

El funcionario aseguró que debido a la inmensa cantidad de hoyos que existen por toda la ciudad las cuadrillas de bacheo solo colocan la mezcla de grava y asfalto sin llevar el proceso correspondiente, el cual consiste en cortar un cuadro del pavimento deteriorado, luego colocar una base como pegamento, después el asfalto y finalmente compactarlo.

"La demanda nos tiene muy saturados y no se está haciendo el corte inicial. En muchos casos solo se pone la mezcla y eso dura de uno a dos meses como máximo", explicó Rey Solís.

Desde finales del 2015 se invirtieron 100 millones de pesos para el bacheo, de acuerdo con publicaciones periodísticas.

Resurgen hoyancos recién tapados / 5A

CRÓNICA

Reprochan madres a Osorio Chong

CARLOS OMAR BARRANCO

Reclaman vecinas de la colonia Puerto La Paz asaltos de policías a sus hijos

"Dígales a los policías que no asalten a nuestros muchachos", le dijo doña Leticia al secretario de Gobernación Miguel Ángel Osorio Chong la noche del martes, en una reunión sostenida en el recién construido centro comunitario de la colonia Puerto La Paz denominada Caminata Nocturna, dentro del programa federal Ciudades Seguras para las Mujeres Derecho a la Ciudad.

Las voces de ella y de otras vecinas con reclamos distintos se mezclaron en el altavoz con las cifras sobre los logros alcanzados en la presente Administración estatal dichas por el gobernador César Duarte. Parecía que les estaba diciendo "sabemos que están fregados... pero no por culpa nuestra".

También hubo intervenciones de algunas líderes de colonias que agradecieron efusivamente la visita y se apegaron al guion; sin embargo, la pobreza circundante y el abandono le ganaron la voz a la mayoría.

Denuncian maltratos / 5A

PANORAMA / 1B

JUÁREZ, SEDE DE DEBATE SOBRE MARIGUANA

Organizarán aquí el 23 de febrero uno de los cinco foros para discutir el tema

CANCHA / 1C

FOTO: AP

ARRASA CH7 EN BUNDESLIGA

Presume Javier Hernández la mejor anotación en Alemania

MAGAZINE / 1D

FOTO: TOMADA DE INTERNET

'FRIENDS' SE REUNIRÁN

La NBC prepara un especial de dos horas que se transmitirá el 21 de febrero

PAPA FRANCISCO

BIENVENIDO AL NORTE

Ya quiere el papa venir a México

HÉRIKA MARTÍNEZ PRADO

FOTO: CORTESÍA JOSÉ LUIS GONZÁLEZ

Agentes inspeccionan el área donde el pontífice se detendrá a orar por los migrantes.

Recorre Gendarmería del Vaticano zona que recorrerá en Juárez el santo padre

"El santo padre no ve la hora de llegar a México", aseguró ayer durante su visita a Ciudad Juárez Doménico Giani, inspector general de la Cuerpo de Gendarmería de la Ciudad del Vaticano y escolta personal del papa Francisco.

El hombre considerado como "la sombra del papa" llegó ayer a esta frontera para verificar los trabajos que se realizan en los lugares donde estará el pontífice argentino.

Giani recorrió la ciudad junto con unos 10 integrantes más de la Gendarmería del Vaticano, el secretario de Gobernación Miguel Ángel Osorio Chong, el gobernador del Estado César Duarte Jáquez, el presidente municipal Javier González Mocken y personal del Estado Mayor Presidencial.

Quien desde hace 10 años dirige la seguridad del Vaticano caminó junto con su comitiva hasta la orilla del río Bravo, donde el papa realizará una oración por todos los migrantes del mundo.

"Estudiemos bien este momento, porque es un momento muy delicado" y es un mensaje muy esperado, dijo el italiano cuyo reto es la seguridad de un papa que acostumbra romper protocolos y acercarse a los fieles.

Buscan integrar a paseños a misa / 3A

0 00007 14818 7

Precio: $10.00 / Año 25 / No. 9326

DÓLAR
COMPRA: 17.23
VENTA: 17.74

CLIMA
MÁX: 15°C (60°F)
MÍN: 1°C (35°F)

Código QR (Quick Response) para acceso directo a www.nortedigital.mx a través de su tableta o teléfono móvil

ZONA LIBRE | DON MIRONE 4A

- **Osorio** en Juárez a la sombra de El Chapo
- **Buenos** números de Duarte y González Mocken
- **Recomiendan** Sun Bowl para no entrar a Juárez
- **Tira** la toalla funcionario religioso
- **Joel Sandoval** arma borrego proserranista

CATÓN 4A

Todos quieren ser el diablo

#ElChapo

nortedigital.mx/acusan-supuesto-montaje/

SE LES CAE EL 'TEATRITO'

ACUSAN DE SUPUESTO MONTAJE RECAPTURA DE EL CHAPO

Aparece un civil sin armas en el video de la captura de Guzmán Loera

#Kate

nortedigital.mx/rompe-silencio/

KATE DEL CASTILLO ROMPE SILENCIO

Publica mensaje en Twitter y dice que contará su versión

nortedigital.mx/salinas-defiende-kate/

CARMEN SALINAS LA DEFIENDE

Tras la investigación que abrió la PGR para investigar la relación de Kate del Castillo con Joaquín "El Chapo" Guzmán Loera, Carmen Salinas pidió a la Comisión Nacional de Derechos Humanos (CNDH) que apoye a la actriz

nortedigital.mx/imperdonable/

SERÍA IMPERDONABLE QUE ESCAPARA OTRA VEZ: OSORIO

Tras la fuga del líder del Cártel de Sinaloa del penal de El Altiplano, "se han reforzado estructuras y se han corregido situaciones", dijo el secretario de Gobernación

#Dolar nortedigital.mx/dolar-cierra/

DÓLAR CIERRA EN $18.25, NUEVO MÁXIMO HISTÓRICO

El crudo mexicano sigue con tendencia negativa

nortedigital.mx/culpable/

ANGÉLICA FUENTES ES DECLARADA CULPABLE

Utilizó indebidamente 72 millones de dólares aprovechándose del poder otorgado por el Grupo Omnilife de México

http://nortedigital.mx/800-baches/

Vea la historia en NorteDigitalmx

FELIZ REGRESO A CASA

A raíz de un reporte ciudadano donde se solicitaba la ayuda de la comunidad para rescatar un perro que se encontraba dentro del canal del Dren 2–A, en las primeras horas de este día el caso tuvo un final feliz, ya que el canino regresó con sus dueños.

#Koko

Ver video en NorteDigitalmx

Y LO DIJO UN ANIMAL...
CONOCE A KOKO & THE GORILLA FOUNDATION Y EL MENSAJE QUE LE ENVIÓ A LA HUMANIDAD

PRONÓSTICO DEL CLIMA

HOY JUEVES 14 DE ENERO

DÍAS TRANSCURRIDOS 14

DÍAS POR TRANSCURRIR 352

SOLEADO

SALIDA DEL SOL 7:06

PUESTA DEL SOL 17:23

MÁXIMA 15°C | 60°F

MÍNIMA 1°C | 35°F

DIRECTORIO

Directora General / Lic. Patricia Quiñones

A SUS ÓRDENES

Nuestros teléfonos 207-8000 Con 20 líneas

Fax. 617-1259

Servicio al cliente Ext. 8017

Redacción Ext. 8079

Suscripciones y Circulación Ext. 8030

Publicidad Ext. 8018 8061

Administración Ext. 8019 8020

Jefatura de información Ext.8013

Correo electrónico: buzon@periodico-norte.com

NORTE DE CIUDAD JUÁREZ

Periódico diario publicado por Omega Comunicaciones S.A. de C.V.. Número de Certificado de Reserva otorgado por el Instituto Nacional del Derecho de Autor: 04-2010-040911071200-101, Número de Certificado de Licitud de Título y Contenido: 14966. Domicilio de la Publicación, imprenta y distribuidor: Av. Valle de Juárez No. 6689, Col. San Lorenzo, C.P. 32320, Ciudad Juárez, Chihuahua, México. Oficinas en Chihuahua, Calle 3a. número 605, Desp. 103, Col. Centro. Tel. (614) 10-33-66

CIRCULACIÓN Y DISTRIBUCIÓN Auditada y Certificada

PAPA FRANCISCO
BIENVENIDO AL NORTE

Prepara Municipio valla papal

Con un presupuesto de $10 millones se deberán adquirir 50 kilómetros de malla, además de carpas y otros materiales

FRANCISOCO LUJÁN

La autoridades municipales dispusieron de 10 millones de pesos principalmente para la compra y renta de 50 kilómetros de vallas metálicas, miles de metros cuadrados de carpas, cadenas, hilos y otros materiales de ferretería, de acuerdo con el oficial mayor Hugo Venzor.

El viernes de la semana pasada, el Gabinete económico de la Presidencia municipal determinó la suficiencia presupuestal por un monto de 10 millones de pesos para la cobertura de los gastos "mínimos" que se erogarán en la ciudad con motivo de la presencia del también jefe del Estado del Vaticano.

Las autoridades municipales a través de la misma Oficialía Mayor ejercerán este caso a través de la contratación directa de proveedores y prestadores de servicios, así como por medio del procedimiento de la licitación restringida, ya que disponen de muy poco tiempo para convocar a un concurso, manifestó.

Informó que con el monto de recursos referidos rentarán 32 mil sillas, de las cuales el Centro de diversiones Anita les prestó 12 mil, mientras que las restantes 20 mil las rentaron a Bachisa.

Con el mismo presupuesto también arrendarán 50 kilómetros de vallas metálicas tipo "popotillo", y que a la fecha tienen contratadas 20 kilómetros por un monto de 2 millones 784 mil pesos.

Venzor señaló que los kilómetros de vallas faltantes –30 kilómetros– podrían ser sustituidos con la instalación de malla ciclónica, aunque deben contar con la autorización del Estado Mayor Presidencial del Gobierno de México.

También entre los requerimientos se encuentran 12 mil 500 metros lineales de cuerda para vallas con un costo de 693 mil 631 pesos.

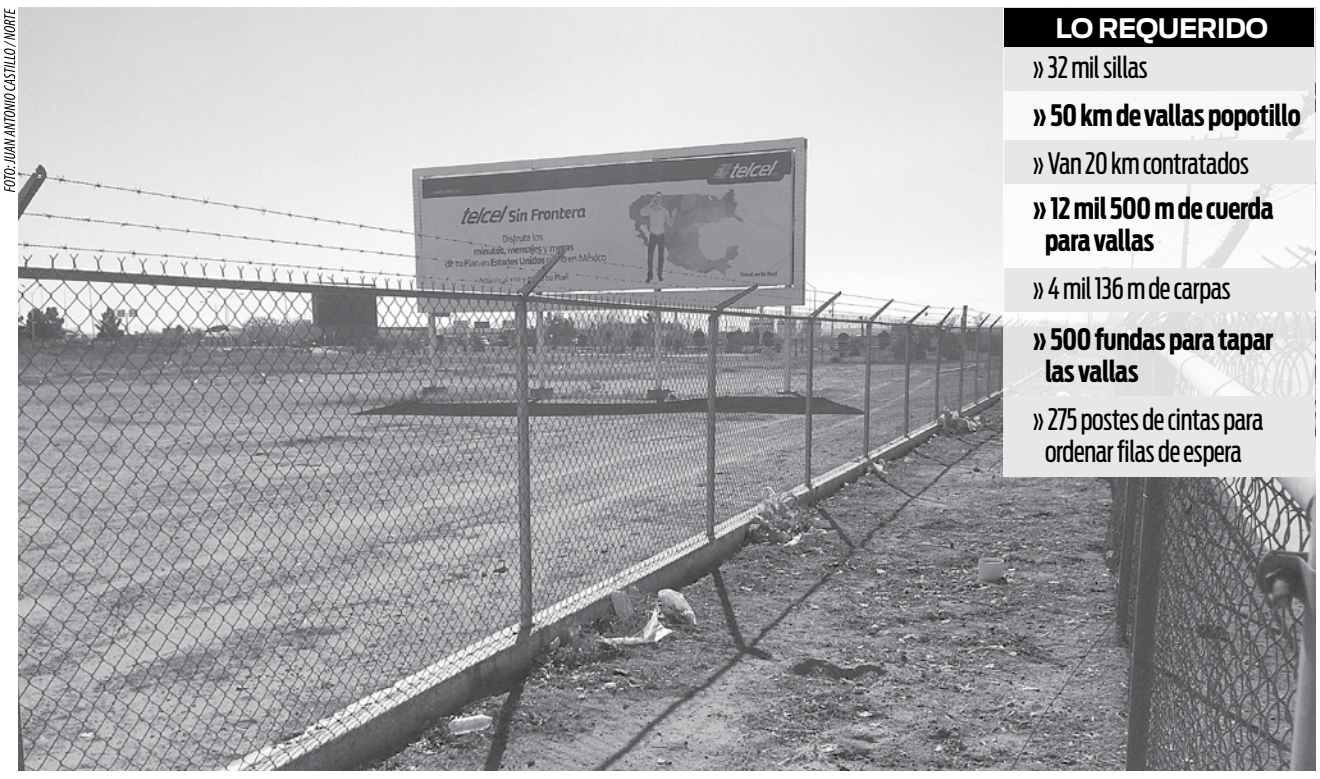

FOTO: JUAN ANTONIO CASTILLO / NORTE

Parte de la obra de protección ya habilitada en el aeropuerto.

LO REQUERIDO
- » 32 mil sillas
- » 50 km de vallas popotillo
- » Van 20 km contratados
- » 12 mil 500 m de cuerda para vallas
- » 4 mil 136 m de carpas
- » 500 fundas para tapar las vallas
- » 275 postes de cintas para ordenar filas de espera

Hará música para Francisco

HÉRIKA MARTÍNEZ PRADO

Después de 25 años de cantar y tocar el teclado todos los domingos en la parroquia de Cristo Rey, el próximo 17 de febrero Juan Manuel formará parte de la ceremonia que ofrecerá el santo padre en Ciudad Juárez.

"Es algo que realmente no me esperaba, es algo que no sabría cómo describir. Es algo muy especial el poder estar en esa misa con el papa Francisco", aseguró Juan Manuel Frías Martínez, de 40 años de edad, un ingeniero en sistemas que trabaja en la empresa HP de El Paso.

"Mis padres estaban muy contentos cuando fui elegido para audicionar y mucho más cuando quedé... Ellos probablemente vayan a la valla, porque a la misa está difícil asistir por los boletos", apuntó.

Serán aproximadamente 100 los juarenses que conformarán el coro de la misa que se llevará a cabo en los antiguos terrenos de la Feria, con el acompañamiento de otros músicos, comentó.

El vecino del norponiente de la ciudad participó en una audición, al igual que tres integrantes del coro de cada parroquia de la ciudad, y fue elegido entre 60 considerados como los mejores cantantes, quienes se unirán al Coro Diocesano.

Serán entre ocho y 10 cantos los que interpreten durante la ceremonia religiosa que comenzará a las 4 de la tarde del 17 de febrero.

ENSAYAN CON LA COMUNIDAD

Entre los cantos que interpretarán se encuentran "Señor ten piedad", "Cordero de Dios" y "Honor y Gloria", el cual sustituirá el "Aleluya", debido a que ya será Cuaresma.

Dijo que se está preparando un ensayo con las comunidades de distintas zonas de la ciudad, por lo que el próximo sábado ensayarán con los asistentes a catedral, durante alguna de las misas.

Posteriormente se llevarán a cabo otros cantos en otras parroquias de Juárez, porque "el coro no solo es cantar en la misa, sino también invitar a la asamblea a que cante, para que se los aprenda y vaya ayudándonos dentro de la misa (papal)".

FOTO: MANUEL SÁENZ / NORTE

PERFIL
- » Manuel Frías Martínez
- 40 años de edad
- 25 años tocando en Cristo Rey
- » Ingeniero en sistemas
- » Labora en HP de El Paso

"Es algo muy especial el poder estar en esa misa con el papa"

Más de 4 mil policías van a vigilar Juárez

HÉRIKA MARTÍNEZ PRADO

Más de 4 mil 425 agentes de vialidad y policías, tanto municipales como estatales, se encargarán de la seguridad durante la visita del papa Francisco a Ciudad Juárez.

La gran concentración de los cuerpos de seguridad en esta frontera el próximo 17 de febrero no afectará la vigilancia en otras zonas como la parte serrana de Chihuahua, aseguró ayer el fiscal general del Estado (FGE), Jorge González Nicolás.

Dijo que a partir de la próxima semana comenzará a llegar un grupo de 400 agentes de tránsito de la Ciudad de Chihuahua, para que puedan conocer bien las calles de Juárez.

"Van a ir llegando escalonadamente, de acuerdo con la función que les toque a cada uno, sobre todo los agentes de tránsito tienen que llegar a conocer bien la ciudad y el flujo de vehicular para coordinarse con la Dirección –General– de Tránsito", destacó el fiscal.

También de los agentes municipales y los 400 tránsitos que vendrán de la capital del estado participarán 2 mil policías municipales y mil 500 elementos de las diferentes zonas de la FGE.

Por cuestión de género, el Estado Mayor Presidencial pidió la participación de todas las mujeres policías de Chihuahua, para que puedan realizar las revisiones corporales a las peregrinas que asistirán a los eventos que tendrá el papa en Juárez.

Por ello, según González Nicolás, serán al menos 450 las mujeres agentes que participen, además de más de 75 personas de Protección Civil municipal y estatal.

FOTO: SAMUEL GARCÍA / NORTE

LAS MEJORAS
- » Capilla remodelada
- » Encementado de los pasillos
- » Domo reparado

Internos laboran en las mejoras al penal.

Remodelan Cereso estatal para el santo padre

SAMUEL GARCÍA

Chihuahua.- Una capilla totalmente remodelada, el encementado nuevo de los pasillos y la remodelación del domo son parte de las obras a que fue sometido el Centro de Readaptación Social (Cereso) número 3 para recibir la visita del papa Francisco el próximo 17 de febrero, dio a conocer la Fiscalía de Ejecución de Penas y Medias Cautelares.

Para albergar las reuniones que tendrá en el lugar se hicieron las adecuaciones de forma cuidadosa, bajo vigilancia de efectivos del Estado Mayor Presidencial.

La iglesia Cristo Salvador tiene una capacidad para albergar a 150 personas, formará parte del itinerario, donde se reunirá con personal del organismo pastoral del centro penitenciario y de la Diócesis de Juárez, donde tratarán una serie de temas que no han sido dados a conocer por la organización.

Posteriormente acudirá ante los reos, para lo cual la instancia hizo un listado de 700 (de estos, son 100 mujeres) elegidos cuidadosamente, que estarán presentes en el mensaje que dará el papa en la cancha central o domo.

El Cereso será el primer punto a visitar por su santidad minutos después de llegar al aeropuerto internacional Abraham González de la frontera; se prevé que permanezca ahí por espacio de una hora, pero los preparativos para recibirlo llevan por lo menos tres meses.

De acuerdo con la dependencia, se buscó que fueran internos de bajo perfil, que purguen delitos de bajo impacto, que fueran creyentes y con una buena conducta. Los otros 2 mil 526 internos, entre los que se encuentran narcomenudistas, violadores y homicidas, serán mantenidos en sus respectivas celdas.

A pesar de que no tienen una petición formal, en caso de haberla habría la posibilidad de trasladar a reos de la capital del estado, pero antes deberán analizar los espacios disponibles en la prisión fronteriza.

Buscan integrar a paseños a su misa

HÉRIKA MARTÍNEZ PRADO

Lo planeado es que en algún momento el pontífice baje del altar, aborde el papamóvil y avance lo más posible y luego descienda para caminar hasta el bordo, donde colocará una ofrenda floral y orará en silencio por todos los migrantes.

Se destacó que al término de la misa ya estará oscuro, por lo que posiblemente sea al inicio o a la mitad de la celebración.

Los paseños también quieren ser parte de la bendición del papa, destacó Giani, quien aseguró que no habrá ningún problema para la visita del papa a esta frontera.

"Ya hemos sacado adelante todos los detalles particulares y el santo padre no ve la hora de llegar a México", aseguró Doménico Giani.

En el estacionamiento del estadio olímpico Benito Juárez se le explicó que el papa llegará a las 10 de la mañana al aeropuerto internacional Abraham González, a bordo de un vuelo de Aeroméxico, donde el alcalde le entregará las llaves de la ciudad.

A las 10:20 saldrá del lugar para arribar a las 10:30 al Cereso estatal número 3, donde primero saludará a las familias de los reos, luego se entrevistará con los internos trabajadores y personal de la Pastoral Penitenciaria.

Posteriormente se subirá al templete para enviar un mensaje a todos los reos del mundo.

Después acudirá al gimnasio del Colegio de Bachilleres, para luego comer y descansar en el seminario conciliar de Ciudad Juárez.

Finalmente acudirá a lo que será el megacentro comunitario El Punto, en los antiguos terrenos de la Feria, donde celebrará la misa ante más de 212 mil personas, para luego ser despedido por el presidente Peña Nieto con música de mariachi.

FOTO: MANUEL SÁENZ / NORTE

Un agente vial que sirvió de escolta a los funcionarios en su visita de ayer.

El sumo pontífice llegará a la ciudad en un vuelo de Aeroméxico, porque su aeronave particular no puede aterrizar aquí

NO CABE SU AVIÓN

El avión oficial que trasladará al papa Francisco no podrá aterrizar en Ciudad Juárez debido a las limitaciones de las pistas del aeropuerto internacional Abraham González, por lo que el pontífice romano deberá ser trasladado en una aerolínea comercial mexicana, de acuerdo con información del Estado Mayor Presidencial.

El papa visitará Ciudad Juárez el 17 de febrero, donde culminará su gira pastoral de seis días por México.

Zona Libre

DON MIRONE

- **Osorio** en Juárez a la sombra de El Chapo
- **Buenos** números de Duarte y González Mocken
- **Recomiendan** Sun Bowl para no entrar a Juárez
- **Tira** la toalla funcionario religioso
- **Joel Sandoval** arma borrego proserranista

LA SUPERVISIÓN del operativo de logística para la recepción del papa Francisco se realizó de un vistazo ayer, después de que el secretario de Gobernación, Miguel Ángel Osorio Chong, durmió en esta frontera.

EL TITULAR de Segob se focalizó en la cuestión de logística, pero mantuvo un ojo al gato y otro al garabato por las repercusiones de la reaprehensión de Joaquín "El Chapo" Guzmán, que no dejan de resonar en el ámbito nacional e internacional.

ESO hizo que Osorio se regresara antes de lo previsto a El Altiplano –y no precisamente el penal donde está recluido el capo sinaloense, sino al Estado de México–, donde ayer se llevó a cabo la reunión de la comisión de seguridad de la Conago. Allá era esperado para seguir con la dosificación de los pormenores del operativo Cisne Negro, que le dio vidas políticas al secretario de Gobernación para continuar en el proyecto sucesorio del 2018.

LOS COLEGAS de los distintos medios locales se quedaron encabritados con el plantón que les dio Osorio, quien había rehuido a toda entrevista con la promesa de una rueda de prensa ayer por la mañana, pero de pronto, luego de la visita al estadio Benito Juárez y a la explanada de la antigua Feria, sin decir agua va, se fue al aeropuerto para retornar al centro del país.

LUEGO SE SUPO que en el Senado de la República lo estaban requiriendo junto con la procuradora general de la República, Arely Gómez, para dar los pormenores de la recaptura de El Chapo Guzmán, aunque el encuentro sería después; pero el tema no deja de mantener ocupado al funcionario, atiborrado con la idea de otra fuga, de la extradición y las complicaciones que eso conlleva, así como las investigaciones que involucran al capo de la droga con artistas, políticos, funcionarios y otros.

EL RECORRIDO por los lugares que visitará el papa quedó incompleto, por eso fue enviado el fiscal general, Jorge González Nicolás, para que hiciera una visita al Cereso y desde ahí siguió dando ligeras declaraciones a diestra y siniestra sobre las condiciones del Cártel de Sinaloa en la frontera.

LAS DEFERENCIAS MUY especiales del jefe de la política interior del país fueron para el presidente municipal Javier González Mocken. Lo felicitó reiteradamente por los avances en la logística para recibir al jefe de la Iglesia católica, apostólica y romana, ante el beneplácito del góber, César Duarte, que se llevó el reconocimiento general.

ESO NO FUE todo, Osorio Chong le dio un largo abrazo de despedida a González Mocken ya de salida en el aeropuerto Benito Juárez, e insistió sobre el trabajo desarrollado en conjunto con los otros órdenes de Gobierno.

VALIÓ LA PENA la superenfriada de la noche del martes para el más académico que grillo alcalde. Ayer andaba literalmente afónico pero hasta dando entrevistas de radio muy temprano.

MIENTRAS las autoridades andaban revisando el esquema de seguridad y movilización para la visita papal, en la capital del estado, el diputado panista Rogelio Loya aprovechó la coyuntura para recordar dos puntos importantes: uno, que el jefe de la Iglesia católica se entrevistará con las familias de los jóvenes asesinados en Villas de Salvárcar hace seis años y, dos, que los deudos no han recibido el pago de la indemnización correspondiente por parte del Gobierno del Estado.

DE PASO Loya arremetió contra la dilación por parte del Ejecutivo del Estado, para ordenar la publicación del decreto 915/2015 II P.Q. en el Periódico Oficial, que contiene las reformas a la Ley de Auxilio a Víctimas y Ofendidos del Delito, aprobada en junio del año pasado, donde se contempla el pago de una compensación a las familias de los jóvenes masacarados en Villas de Salvárcar.

EN UNA de esas Loya tiene éxito, porque como advirtió ayer en la sesión de la Diputación Permanente, el 17 de febrero, con el papa Francisco en Juárez, y su entrevista con las familias de las víctimas de la violencia, entre ellas la Madre Coraje, Luz María Dávila, el punto vuelve a captar la atención mediática y dejaría mal paradas a las autoridades.

A UNA SEMANA del manotazo al Poder Judicial, solucionado con la jubilación del expresidente José Miguel Salcido, ayer el sucesor Gabriel Sepúlveda por fin pudo concretar la designación de una terna para ocupar la magistratura de la sala de lo Contencioso Fiscal y Administrativo que él ocupaba antes de dar el salto para arriba a la principal magistratura del Tribunal Superior de Justicia.

LOS TRES nombres que serán enviados al Congreso del Estado para cubrir la vacante son Karla Reyes, Pedro Valdés y Andrea Margarita Cárdenas.

LA SENADORA Lilia Merodio Reza se reincorporó a su puesto en el Senado, del que había solicitado licencia el tres de diciembre, para estar en condiciones de competir internamente en el PRI por al candidatura al Gobierno del Estado. Tras el intento fallido, la legisladora esperó a que su suplente, Adriana Terrazas, y a la vez la suplente de esta, Ana Laura Rodelo, cumplieran un mes, con el cobro de la dieta respectiva.

PARA EVITAR las vicisitudes que implica el traslado, el riesgo de quedarse sin un lugar apropiado en la sede donde celebrará misa el papa Francisco el 17 de febrero próximo, incluso para evitar ser objeto de un robo o asalto, las autoridades episcopales de Nuevo México y El Paso han recomendado a sus fieles presenciar el acto desde el estadio Sun Bowl de la vecina ciudad paseña, donde será trasmitida la misa y el mensaje en tiempo real.

LA INCERTIDUMBRE prevalece en las ciudades fronterizas de Estados Unidos, donde advierten que el acceso a los eventos donde estará presente el romano pontífice serán muy restringidos, y la Iglesia católica del lado mexicano es la encargada de repartir los boletos, por lo que solo habría algunos espacios para la feligresía de El Paso, pero no más allá.

POR ELLO se están organizando para proyectar en pantallas gigantes la misa y el mensaje, en la comodidad de un asiento en el antiguo estadio, pero con costo de recuperación. Y mientras tanto, de este lado se hacen bolas por el lucro que algunos vivales podrán hacer con la venta de boletos, allá no tuvieron ningún reparo en organizarse y ponerle precio a la entrada.

ACÁ LOS abusos menudean con la entrega de los boletos y más entre los hoteleros que sin consideración a la sociedad ni temor alguno a Profeco ni a nadie han elevado arbitrariamente las tarifas hasta en 800 por ciento.

QUIEN NO AGUANTÓ la risa fue el director de Atención a Asociaciones Religiosas del Ayuntamiento, Edilberto Royval Sosa, quien a la víspera de la visita del líder religioso más popular del planeta el funcionario mejor decidió tirar la toalla, y por ello pidió licencia al alcalde.

LA SALIDA que dio a su renuncia fue que atendería una invitación para ocupar la dirigencia estatal del Partido Encuentro Social, del cual forma parte, pero la realidad es otra muy distinta.

RESULTA QUE desde que comenzaron los preparativos de la visita del papa Francisco a Ciudad Juárez, los líderes religiosos que le hacen competencia a la Iglesia católica pusieron el grito en el cielo por el "dispendio" que la presidencia municipal y otros niveles de Gobierno hacían por la visita del representante del Vaticano que no es sino una persona, un simple mortal, desde la perspectiva de varias agrupaciones religiosas no católicas.

EN SU MOMENTO Enrique Serrano tuvo que apaciguar las aguas, después de las rencillas y aquellas manifestaciones que no pudo o no quiso atender ahora Royval Sosa, quien para variar forma parte de los grupos discordantes.

POR CIERTO que la Fiscalía General busca allegarse de nuevos elementos para reforzar a la Policía Estatal Única que actualmente requiere de unos 300 elementos preventivos o de reacción, que tratarán de ser captados por la vía común, a través de una convocatoria abierta a la sociedad en general.

EL DÉFICIT en cuanto a ministerios públicos que tiene la FGE es de 90 agentes, que al igual que los policías estatales estarán siendo reclutados de entre los egresados de las carreras afines.

LA NECESIDAD sería menor si destinaran a menos agentes al resguardo personal de funcionarios, empresarios y del propio fiscal Jorge González que acude a todos lados con un séquito policías digno de un zar antidrogas… pero europeo o norteamericano.

LOS OPERADORES de Joel Sandoval –amigazo del alma del Gober Duarte– Roberto Pinto y Juanito Hernández no pierden el tiempo. Mirone supo que el martes por la tarde juntaron a un buen grupo de aspirantes a alcaldes de Ojinaga, Guerrero, Namiquipa, Meoqui, Manuel Benavides, Coyame, Aldama, Riva Palacio, Namiquipa, Guadalupe Distrito Bravos y Praxedis. Ahí cerraron filas en torno al candidato a gobernador Enrique Serrano.

EL ENCUENTRO FUE en Ojinaga, el anfitrión fue Paquito Pérez, de las juventudes agraristas, quien se lució con borrego al disco.

¿TIENE ALGO QUE COMUNICARLE A ESTE ESCRIBIDOR?

¿Le interesa establecer contacto con el autor de esta columna?, puede dirigirse a donmirone@periodico-norte.com o escribir a: Valle de Juárez 6689, zona postal 32320, San Lorenzo, Ciudad Juárez.

De política y cosas peores

Todos quieren ser el diablo

CATÓN

Un señor de edad madura entró en el confesonario y le dijo al sacerdote: "Padre: tengo 75 años de edad, y 50 de casado. Jamás le había sido infiel a mi mujer. Anoche, sin embargo, conocí a una hermosa mujer y le hice el amor tres veces seguidas". Le preguntó el sacerdote: "¿Cuándo fue tu última confesión?". Replicó el hombre: "Nunca me he confesado. Soy judío". Se asombró el sacerdote. "Y entonces –inquirió– ¿por qué me cuentas eso?". "No solo a usted se lo he contado –respondió con una gran sonrisa el maduro caballero–. Se lo estoy contando a todo el mundo". Alguien le informó a Himenia Camafría, madura señorita soltera: "Anoche estuvimos a 2 grados bajo cero". "¡Ay! –suspiró ella–. ¡Cómo me habría gustado estar bajo uno!". San Pedro y el Señor estaban jugando al cubilete. El apóstol tiró los cinco dados e hizo quintilla de ases. Jesús hizo su tiro y salieron seis ases. Dijo San Pedro, mohíno: "Como milagro está muy bien, Señor; pero como juego es una chingadera". El nacionalismo patriotero ya apareció en las redes. La mayoría de quienes en ellas navegan con bandera de pensantes opinan que El Chapo no debe ser extraditado: eso sería atentar gravemente contra la dignidad nacional. El narcotraficante se ha convertido en un ícono, especie de patrimonio colectivo que nos pertenece a los mexicanos, y al cual no debemos renunciar. Si lo entregamos a los gringos el criminal sufrirá un castigo muy severo. En cambio aquí estará en una celda llena de comodidades, y cuando el dinero y el olvido hagan su trabajo podrá salir discretamente de la cárcel y seguir su actividad empresarial o, en tranquila jubilación, dictar sus memorias y ver en familia las películas que se hayan hecho acerca de su vida. A veces me pongo a reflexionar acerca de la naturaleza humana, tan inhumana a veces. Me pregunto si el hombre es bueno o malo por naturaleza. Hasta donde recuerdo solo un escritor ha creído en la bondad ínsita del hombre: Juan Jacobo Rousseau. Y por creer eso fue tachado de no sé cómo se dice "pendejo" en francés. Los demás pensadores que han meditado sobre la criatura humana, desde San Pablo y Hobbes hasta Marx y Freud, han concluido que en el hombre domina la propensión al mal. La experiencia parece darles la razón: cuando se distribuyen los papeles en las pastorelas escolares todos los niños se pelean por ser el diablo; ninguno quiere representar al ángel. Esa tendencia se manifiesta en el tratamiento que se da al Chapo y a otros capos de la droga: son exaltados en corridos, películas y series para la televisión; se les mira como héroes. El actor Sean Penn incurrió, entre otras supinas idioteces, en la muy grande de comparar a Guzmán con Robin Hood. La bella señorita Del Castillo, por su parte, dijo que confiaba más en ese criminal que en el Gobierno. La ambición de la artista, la vanidad de aquel actor y los celos del propio Chapo por la fama que tienen otros de su especie, condujeron a fin de cuentas a la aprehensión del delincuente. Ahora las redes sociales exigen con patriotismo de masiosare que El Chapo no sea extraditado. Si el Gobierno lo extradita, esas feroces redes lo asaetearán, rabiosas. Si no lo hace dirán que el Chapo compró su permanencia aquí, y que pasado un tiempo se le permitirá que escape por tercera vez. Me asalta una interrogación desoladora: ¿todos somos el diablo de la pastorela?... Las moscas jugaban futbol en un plato. Les dijo el técnico: "Tienen que mejorar su desempeño, chicas. Mañana jugaremos en la copa". Afrodisio Pitongo, hombre proclive a la concupiscencia de la carne, llegó de improviso a la casa de un compadre suyo que vivía en el campo. Le dijo este: "Debió avisarme que venía, compadre. Así de repente no tengo ni dónde acostarlo. Esta noche tendrá que dormir en la misma cama con mi mujer y conmigo". A la mañana siguiente el visitante se despidió. "Gracias por sus atenciones, compadrito –le dijo a su anfitrión–, pero con pena y todo debo informarle algo: su esposa es una cusca, una pindonga". "¿Por qué me dice eso?" –inquirió el otro. Respondió Afrodisio: "Toda la noche me tuvo agarrado por la pija". "No –aclaró el compadre–. Era yo. Perdóneme la desconfianza". FIN.

Mirador | Armando Fuentes Aguirre

Este hombre tiene muchos años, y en ellos mucha vida.
Hay hombres que también tienen muchos años, pero en ellos no hay ninguna vida.
Este hombre tiene muchos libros, y de ellos ha sacado mucha sabiduría.
Hay hombres que tienen también muchos libros, y de ellos han sacado solamente algunos datos.
Este hombre toma un libro y de él cae una flor que estaba entre sus páginas.
El hombre recuerda, y sonríe.
Se pone la flor en el ojal y va hacia su esposa.
Ella mira la flor, recuerda igualmente y sonríe.
Tiene también muchos años y mucha sabiduría, como su marido.
Y, a pesar de los años, los dos poseen la mejor sabiduría: la del amor.

¡Hasta mañana!...

Manganitas | AFA

"Un señor de 80 años reconoció haber abusado de una mujer de 20"

"La verdad, no soy culpable
–dijo después el viejito–.
Mas que te crean el delito
es algo muy agradable"

CIRCULACIÓN Y DISTRIBUCIÓN Auditada y Certificada

Resurgen baches recién tapados

En algunos casos el asfalto no dura ni una semana, constata recorrido de NORTE

PAOLA GAMBOA

La mala calidad de los trabajos puede ser observada a la entrada al fraccionamiento Valle Verde, donde apenas el pasado lunes las cuadrillas acudieron a tapar los hoyancos en los que los ciudadanos colocaron hasta pinos navideños para expresar su descontento.

Ayer, NORTE, en un recorrido por el lugar, pudo constatar que los baches recién tapados resurgieron; la mezcla estaba desmoronándose a un par de días de ser atendidos.

En uno de ellos el asfalto nuevo ya no existía, mientras que en otros ya se comenzaba a desprender.

"El procedimiento correcto para bacheo es cortar una área cuadrada con una maquina especial. Sobre ese cajón que se forma, se perfila y se saca el material viejo y en caso de que esté muy profundo el hoyo, se pone una base de material con tierra y grava, y una vez rellenado se coloca una carpeta de cinco o diez centímetros de asfalto. Cuando no hay base solo se corta y se coloca la capa de asfalto para que quede bien compactada", mencionó.

En algunos de los miles de hoyancos que hay en la ciudad esa situación no ocurre, pues solo los tapan con material y al corto tiempo se desmorona otra vez, por lo que la reparación resulta inservible.

"Se puede decir que se está tirando el dinero, pero es demasiada la demanda de baches. Ahorita se cubre provisionalmente porque debemos cubrir la necesidad que existe, pero en un mes o dos meses se debe de acudir a taparlo como debe de ser", agregó.

El funcionario aseguró que actualmente ya se dio la instrucción por parte de la dirección de hacer el corte y realizar el procedimiento correcto.

"Si hay humedad en el bache no podemos usar la carpeta ni el procedimiento correcto, en otros solo colocamos material de fresado pero ya se dio la instrucción de que aunque nos tardemos hagamos el corte bien", indicó.

Cada metro cuadrado de mezcla tiene un costo de 25 pesos y en algunos de los casos se usa material reciclado, por lo que si un bache mide tres metros cuadrados el costo a pagar por material es de unos 75 pesos.

La empresa encargada de trabajar en la reparación de estos es Trituradores Asfálticos de Juárez, con quien se hizo un contrato por 6 millones de pesos.

Ayer las cuadrillas de bacheo continuaron con su trabajo en diferentes puntos de la ciudad como lo es Arroyo de las Víboras, Antimonio, 5 de Mayo, Humariza, Lucero, Heroico Colegio Militar, Gardenias, Vicente Guerrero y Jilotepec.

CÓMO REPARAR UN HOYANCO

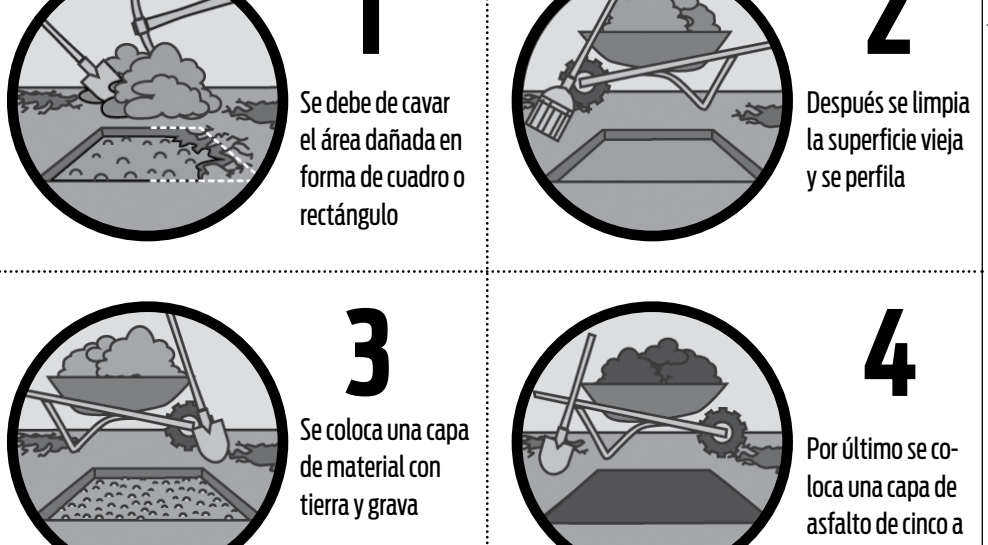

GRÁFICO: JUAN PABLO HOLGUÍN

Costo del material de cada bache **25 pesos** **por metro cuadrado**

¿Quién paga por daños?

NORTE

Pedro Barba Medina, residente de la ciudad vecina de El Paso, circulaba en su automóvil particular el 4 de enero por el eje vial Juan Gabriel alrededor de la medianoche, cuando cayó en un bache a la altura del estadio Juárez Vive. Como consecuencia del incidente, el automóvil de Barba Medina resultó con un neumático reventado y con daños en el rin.

El residente paseño solicitó entonces la presencia de una unidad Tránsito y señaló que al día siguiente llevaría su vehículo a un taller para realizar una estimación del costo de los daños y posteriormente presentar el comprobante de gastos en presidencia municipal para exigir el pago de las reparaciones.

El incidente de Pedro Barba Medina posicionó la problemática del mal estado de las calles en Ciudad Juárez, un tema añejo, en la opinión pública, reabriendo el debate en torno a la responsabilidad de la Administración municipal por los daños que los baches pudieran causar a los vehículos de particulares.

Mientras tanto, las autoridades municipales han señalado que no son responsables de los baches.

El secretario del Ayuntamiento, Jorge Quintana Silveyra, señaló que la existencia de baches no es culpa del Municipio y que los guiadores deben conducir con precaución para no sufrir desperfectos mecánicos.

El Instituto Municipal de Investigación y Planeación (IMIP) señala que en Ciudad Juárez hay 13.3 millones de metros cuadrados de pavimento dañado y que 4 de cada 10 calles se encuentran en muy mal estado.

El IMIP señala que en Juárez hay **13.3 millones** de metros cuadrados de pavimento dañado y que **4 de cada 10** calles se encuentran en muy mal estado

LO QUE DICE LA LEY

El Artículo 178 de la Constitución Política del Estado de Chihuahua señala que la responsabilidad de los daños provocados por el Estado será "objetiva y directa" y que "los particulares tendrán derecho a una indemnización conforme a las bases, límites y procedimientos que establezcan las leyes".

Asimismo, la Ley de Responsabilidad Patrimonial del Estado de Chihuahua reglamenta lo asentado en el Artículo 178, fijando los límites y procedimientos para reconocer el derecho a la indemnización a quienes sufran daños en cualquiera de sus bienes y derechos, como consecuencia de la actividad administrativa irregular del Estado o de sus municipios. La actividad administrativa irregular es aquella que causa daños a los bienes y derechos de particulares que no tengan la obligación jurídica de soportarlos.

El procedimiento para solicitar la indemnización de un daño a un derecho o un bien particular ocasionado por la actividad administrativa irregular, debe ser iniciado únicamente por la parte interesada (es decir, la parte afectada) presentando una reclamación ante la autoridad presuntamente responsable.

REQUISITOS PARA SOLICITAR REPARACIÓN DEL DAÑO

FOTO: BRISEIDA BAUTISTA / NORTE

El pavimento prácticamente ha desaparecido en algunas zonas.

» La entidad a la que se dirige
» El nombre, denominación o razón social del promovente (quien promueve la demanda, es decir, el particular afectado) y, en su caso, del representante legal, agregándose los documentos que acrediten la personería, así como la designación de la persona o personas autorizadas para oír y recibir notificaciones y documentos
» El domicilio para recibir notificaciones
» La petición que se formula, agregando un cálculo estimado del daño generado
» La descripción cronológica, clara y sucinta de los hechos y razones en los que se apoye la petición
» La relación de causalidad entre el daño producido y la actividad administrativa irregular de la entidad
» Las pruebas, cuando sean necesarias, para acreditar los hechos argumentados y la naturaleza del acto que así lo exija
» Nombre y domicilio de terceros en el caso de existir
» El lugar, la fecha y la firma del interesado o, en su caso, la de su representante legal

CRÓNICA

Denuncian ante Osorio Chong maltratos y privaciones

CARLOS OMAR BARRANCO

Una de las mujeres que alzó su voz fue Lorena Hernández, mujer que ya rebasa los 70 y que se ganó el aplauso de los asistentes al describir cómo el deficiente servicio de transporte urbano en la zona, no solo es malo por sus unidades viejas, sino por el mal trato de sus operadores.

"Ya nos dicen los Bon Ice, porque no quieren aceptar los 3 pesos que nosotros le estamos dando, si a veces no tenemos ni para dar los 3 pesos menos para pagarles más completo… donde estamos haciendo la parada nosotros, nos dejan ahí, nosotros vamos con prisa porque vamos al Seguro, tenemos las citas a tales horas, y los choferes no se paran. En cambio, si miran a una muchacha con minifalda, ellos pronto la recogen (…). Pedimos a las autoridades que por favor tengan una poca de consideración con nosotros", dijo la anciana que habló varios minutos describiendo con detalle lo que vive a diario, el magro pago de pensión que recibe y la forma grotesca como por esa misma razón le regatean los apoyos sociales del Gobierno.

Trabajó 15 años en el Teresiano y por eso recibir el pago de su pensión no es ningún favor, reclamó.

"Queremos seguridad pública porque nuestros hijos ahorita todavía no salen con confianza a la calle. Todavía los tenemos encerrados porque hay pedradas, hay de todo", había dicho la primera mujer que tomó la palabra.

En su turno al micrófono, el gobernador Duarte le respondió, "qué bueno que hay pedradas, porque antes habían balazos".

El mandatario quiso poner en contexto lo que se estaba exponiendo, ya que se trata del logro más importante de la sociedad juarense en los últimos años: la recuperación de la seguridad.

Pero las cifras que marcan la disminución de la violencia (de más de 250 homicidios en un mes hace cinco años, a un promedio de 20 en los últimos dos meses) solo hablan de que los grupos delincuenciales ya no se enfrentan en las calles con armas de grueso calibre, pero ahí abajo, a flor de tierra, por donde los funcionarios de todos los niveles de Gobierno caminaron la noche del martes, por más imposible que fuera hace cinco años hacer tal ejercicio de acercamiento del gobernante con el pueblo, el pandillerismo, la oscuridad de las luminarias apagadas, la soledad de las calles empinadas y el peligro, siguen siendo pan del diario.

"Mija camina largo camino entre mezquites y hierba" expresó Francisca Hernández, vecina de la colonia Lomas de Poleo, que tiene una señorita estudiando la preparatoria en el Cecytech.

Para ella la inseguridad no es una cifra, el miedo de que le pase algo es tan real como los asaltos con arma blanca que cometen los vándalos contra víctimas que agarran por sorpresa bajando del autobús.

Así le pasó al hijo de una mujer a quien atacaron a cuchilladas y tuvieron que salir ella y otras a defenderlo, dándoles garrotazos a los agresores.

Ni que decir de los "bajones" que les dan los agentes de la policía a los "sospechosos" que detienen para revisiones rutinarias, tal como lo describió otra ama de casa ante la mirada serena de Miguel Ángel Osorio, Rosario Robles, César Duarte y Javier González Mocken, todos ellos funcionarios públicos "que estamos para servirles a ustedes", expresó el propio Osorio antes de terminar su discurso.

Las personas que abarrotaban las tres salas interconectadas del centro comunitario Puerto La Paz, ubicado en las calles Manuel Acuña y Guerrero Negro de la colonia del mismo nombre, escucharon claramente cuando el funcionario federal, responsable de la política interna del país, hizo el compromiso de tener resultados tangibles "en un par de meses".

La zona por donde la noche del martes caminaron el secretario de Gobernación, la titular de Sedatu, el gobernador, el alcalde y unas 200 personas, entre funcionarios y vecinos, es conocida porque fue la más violenta en los años de la crisis de violencia que vivió Ciudad Juárez.

Ellos pudieron caminar tranquilos, porque las cosas ya no son como antes… y también porque a su alrededor se montó un operativo de seguridad que rodeó al referido centro comunitario unas 20 calles a la redonda. Claro que ese fue solo un pequeño detalle.

FOTO: JUAN ANTONIO CASTILLO / NORTE

Los titulares de la Segob y la Sedatu escuchan a una de las mujeres que alzaron la voz.

> "Ya nos dicen los Bon Ice, porque no quieren aceptar los 3 pesos que nosotros le estamos dando, si a veces no tenemos ni para dar los 3 pesos menos para pagarles más completo"
>
> **LORENA HERNÁNDEZ** Pensionada

> "Queremos seguridad pública porque nuestros hijos ahorita todavía no salen con confianza a la calle. Todavía los tenemos encerrados porque hay pedradas, hay de todo"
>
> **VECINA**

Usará planta tratadora proceso innovador a nivel nacional

NORTE

La planta tratadora de agua residual sur será una de las primeras en México en generar energía eléctrica por medio del gas que emana en el proceso de saneamiento.

De acuerdo con un informe de la Junta Municipal de Agua y Saneamiento (JMAS), Antonio Andreu Rodríguez, director de la descentralizada, junto con Daria L. Darnell, cónsul general de Estados Unidos en Juárez, visitaron la planta para observar de cerca el proceso, que ayudaría también al ahorro de electricidad.

Según la JMAS, la planta tratadora sur será una de las primeras en México en recuperar energía por medio de un sistema de cogeneración que utilizará el gas metano del saneamiento, en el cual invirtieron la Agencia de Protección del Medio Ambiente (EPA) y el Banco de Desarrollo de América del Norte (Bandan), aunque no se precisa la cantidad.

El documento explica que el procedimiento está avalado por la Cocef debido a los avances que han tenido las plantas tratadoras en el aumento a la cantidad de litros de agua procesada.

"La vinculación hacia proyectos sustentables permite mayor beneficio al medioambiente, lo que redunda en la salud pública de las comunidades de Ciudad Juárez y El Paso, Texas", se lee en el parte.

Con el sistema instalado en la planta tratadora sur se generará energía eléctrica con un rendimiento de producción del 30 al 38 por ciento de electricidad, así como del 35 al 40 por ciento en energía térmica a partir del biogás.

Es la primera en el país en generar energía eléctrica por medio del gas que emana en el proceso de saneamiento

La cónsul estadounidense Daria Darnell recorrió las instalaciones con representantes de la compañía Degremont.

FOTO: CORTESÍA

El director de la JMAS (izq.) Antonio Andreu y la cónsul de EU Daria Darnell recorren las instalaciones.

FOTO: JUAN CARLOS HERNÁNDEZ / NORTE

Se plantea que lo recaudado se use en obras para la ciudad.

Incompleto, Fideicomiso de Puentes Fronterizos

Faltan por sumarse al comité técnico los representantes del Poder Legislativo

RICARDO ESPINOZA

LAS CLAVES

- En agosto de 2015 el Congreso local autorizó la creación del fideicomiso
- El 8 de diciembre pasado se contrató un crédito por 2 mmdp con los peajes como garantía de pago
- **El comité** cuenta con representantes del Municipio, del Gobierno estatal y siguen pendientes los diputados locales

Chihuahua.- El Fideicomiso de Puentes Fronterizos de Juárez no tiene completo su comité técnico, pues carece de la representación de los diputados locales, ante la falta de designación por parte del Poder Legislativo.

El mes de agosto del 2015 el Congreso del Estado autorizó la creación del fideicomiso y el 8 de diciembre del mismo año la contratación de un crédito por 2 mil millones de pesos, con los recursos provenientes del cobro de cuotas de los puentes como garantía de pago.

En su estructura de operación, el fideicomiso cuenta con un secretario técnico, además de una representación del Municipio de Juárez, del Gobierno estatal, así como del Congreso del Estado; sin embargo, el Poder Legislativo no ha resuelto el nombre de sus dos representantes propietarios, ni de los dos suplentes que formarán parte de esta instancia.

En el Poder Legislativo se barajaban los nombres de Daniel Murguía, Laura Domínguez, Gloria Porras, Daniela Álvarez y Rogelio Loya como posibles integrantes del fideicomiso por parte del Congreso local.

Al término del periodo ordinario de sesiones, el pasado mes de diciembre, el Congreso no tomó la decisión de los nombramientos y se mantiene como uno de los pendientes a realizar por la mesa directiva de la Diputación Permanente.

El pasado lunes el Gobierno del Estado cedió la administración de los puentes al fideicomiso, luego de haberlo recibido por parte de la Administración federal, pero el comité técnico esta incompleto por la falta de definición en que incurre el Congreso local.

Este comité será el encargado de definir las obras que se realizarán en Juárez con los recursos provenientes del crédito que se contratará para tal fin.

Funcionarios y regidores en la cuerda floja

FRANCISCO LUJÁN

José Luis Aguilar Cuéllar.

Marcela Luna Reyes.

Edilberto Royval Sosa.

Con motivo del próximo proceso electoral los cambios de funcionarios continúan en la presidencia municipal, luego de que ayer el coordinador del programa de Atención a Asociaciones Religiosas, Edilberto Royval Sosa, solicitó una licencia para separarse del cargo, y los regidores del PVEM y el expanista José Luis Aguilar Cuéllar, ahora del Partido Encuentro Social, deben presentar su renuncia, ya que son dirigentes de sus partidos y no pueden ejercer ambos cargos durante el proceso electoral, dijo el secretario del Ayuntamiento Jorge Mario Silveyra Quintana.

También la regidora Marcela Liliana Luna Reyes deberá decidir si permanece en el puesto de representación popular o se queda como secretaria general del Partido Verde Ecologista de México a nivel estatal.

Silveyra Quintana señaló que independientemente del mandato de la ley, no es ético que funcionarios municipales que cobran por la prestación de sus servicios en el Municipio al mismo tiempo pertenezcan a los cuadros directivos de los partidos políticos durante el proceso electoral local puesto en marcha a finales de 2015.

"No puedes estar como funcionario público y participar como actor relevante en el proceso electoral en marcha desde diciembre de 2015", dijo el secretario.

Comentó que los funcionarios mencionados tienen que tomar una decisión, y que si no lo hacen el Gobierno de la ciudad lo hará por ellos, pues insistió que no se puede ser funcionario y dirigente de los partidos políticos en tiempos electorales.

Royval Sosa confirmó que ayer mismo solicitó una licencia sin goce de sueldo, ya que hoy tomará protesta como dirigente estatal del Partido Encuentro Social.

Dijo que después del goce de su primer periodo vacacional de diez días solo regresará para participar en la entrega–recepción de la oficina al nuevo coordinador del programa que designe el alcalde.

Confirmó que el regidor expanista Aguilar Cuéllar también tomará protesta como dirigente local del Partido Encuentro Social.

Vence mañana el plazo para selección de candidatos

RICARDO ESPINOZA

Partidos tienen hasta el último minuto del viernes para registrar ante el IEE el método para elegir a sus abanderados

Chihuahua.- Los partidos políticos tendrán hasta mañana viernes como plazo para registrar ante el Instituto Estatal Electoral (IEE) el método a utilizar en su proceso de selección de candidato a gobernador.

En esta notificación los partidos deben incluir también el camino que seguirán para la selección de candidatos a presidentes municipales, así como de los 22 candidatos a diputados al Congreso del Estado.

El plazo cierra a la medianoche del sábado, como plazo máximo para que los institutos políticos cumplan con el requisito establecido en la Ley Electoral del Estado de Chihuahua, indicó Enrique Rodríguez, vocero del órgano electoral.

Por ley, los partidos están obligados a notificar ante el IEE el método establecido en sus estatutos al cual recurrir para establecer la forma en que elegirán a sus abanderados para las próximas elecciones.

Asimismo, deben establecer los distritos y municipios con los que cumplirán con la disposición legal de destinar la mitad de las candidaturas para mujeres; es decir, en los casos de los distritos para elegir diputados al menos 11 deberán ser para mujeres y en las presidencias municipales, mínimo deben postular a 33.

Hasta ayer, solo el PAN y PRI habían cumplido con la disposición, según comentó el funcionario del IEE.

FOTO: TOMADA DE INTERNET

FOTO: CORTESÍA

Miguel Ángel Osorio preside la reunión de la Conago en Toluca.

Aprueban gobernadores Mando Único policial

SAMUEL GARCÍA

Mandatarios estatales se pronuncian a favor de elevar medida a rango constitucional

Toluca.- Por unanimidad, los mandatarios estatales integrantes de la Conferencia Nacional de Gobernadores (Conago) votaron a favor de que se eleve a rango constitucional el Mando Único de las policías en el país.

Lo anterior en el marco de la Reunión de Seguridad entre la Conago y la Secretaría de Gobernación, efectuada ayer en la ciudad de Toluca, Estado de México.

El gobernador César Duarte, en calidad de coordinador de la Comisión de Seguridad y Justicia de la Conago, asistió a la sesión de trabajo encabezada por el secretario de Gobernación, Miguel Ángel Osorio Chong.

La agenda incluyó una reunión privada entre el titular de Gobernación y los jefes del Ejecutivo de sus respectivos estados, la fotografía oficial y finalizó con una comida en la Casa de Gobierno del Estado de México.

Osorio Chong se trasladó a la capital mexiquense tras concluir su gira de trabajo por Ciudad Juárez, donde pernoctó la noche del martes.

Circulación y Distribución Auditada y Certificada

FOTO CORTESÍA

La víctima de 65 años de edad fue localizada dentro de su vivienda en la colonia Villa Esperanza.

Hallan a hombre muerto a golpes

MIGUEL VARGAS

Suman 12 los homicidios en el primer mes del año, al cierre de esta edición

A las 6:00 de la tarde del martes un hombre de aproximadamente 65 años de edad fue localizado muerto a golpes dentro de su vivienda en la colonia Villa Esperanza, en el surponiente de la ciudad.

Con esa víctima suman 12 muertos en el primer mes del año, al cierre de esta edición.

La Fiscalía informó que el cuerpo fue localizado en una recámara del domicilio que se encuentra en el cruce de las calles de la Salud y Hortensia Licón, en el kilómetro 27 de la carretera a Casas Grandes.

Extraoficialmente se conoció que la persona fallecida respondía al nombre de Rosalío y tenía 65 años de edad al momento de morir.

Agentes investigadores persiguen una hipótesis en el sentido de que podría haber sido un familiar cercano a la víctima quien lo atacó a golpes hasta quitarle la vida, ese mismo martes al mediodía.

Lo anterior porque de acuerdo con las entrevistas conseguidas se supo que horas antes se escuchó una discusión entre las partes y posteriormente el familiar fue visto salir del domicilio.

Hasta ayer ninguna persona acudió al Servicio Médico Forense para reclamar el cuerpo, por lo que continuaba en calidad de no identificado, dijo Arturo Sandoval Figón, vocero de la Fiscalía en la Zona Norte.

En los primeros 13 días de enero la Policía Ministerial había integrado 12 carpetas de investigación por homicidios, la mayoría relacionados con el narcomenudeo.

Enrique Villarreal, fiscal de la Zona Norte, dijo que en todos los casos se está investigando la mecánica del delito y que los eventos no tienen indicios de estar vinculados al crimen organizado, sino a la delincuencia común.

Defraudadora bancaria cumple un año prófuga

Hasta la fecha el caso está estancado y los afectados al borde de la desesperación

MIGUEL VARGAS

Hace un año Dora Alicia Velarde Moreno robó más de 200 millones de pesos a cuentahabientes de Banregio, donde laboraba como ejecutiva de cuenta en la sucursal Campestre, y a la fecha la investigación está estancada y las personas afectadas al borde de la desesperación, según testimonios recogidos por NORTE.

El fiscal de la Zona Norte, Enrique Villareal Macías, dijo que tanto la Fiscalía estatal como la PGR llevan la investigación de este caso, y que a la fecha se tiene el 95 por ciento de los elementos probatorios y además ubicados a los presuntos responsables.

Pero algunos de los defraudados en enero del año pasado, cuando se dio a la fuga la empleada del Banco Regional de Monterrey (Banregio), dijeron que los cómplices de Dora Alicia, identificados como José María Ávila y Jorge Velarde Moreno, se pasean por la ciudad tranquilamente, según expusieron.

Incluso señalaron que la presunta responsable de la estafa cruza de El Paso a Juárez con regularidad, según reportes de investigadores privados contratados por su cuenta para ubicarla.

Bajo el acuerdo de mantener sus nombres en reserva, los afectados dijeron encontrarse en la desesperación y que incluso han pensado en hacer justicia por propia mano, ante la tardanza de las autoridades.

Señalaron que Dora Alicia Velarde Moreno les robó los ahorros de toda la vida y el patrimonio de sus hijos, ya que varios vendieron sus propiedades en esta ciudad para entregar depósitos millonarios a la defraudadora, quien les prometió tasas de interés desorbitadas, pero que confiaron en que era respaldada por el banco.

Según las denuncias de 20 personas afectadas, la exempleada de Banregio les ofrecía en sus depósitos folios sellados por la institución durante el año 2014, pero en enero del 2015 se percataron de que sus cuentas estaban vacías y que la inculpaba las había transferido a una cuenta personal y huyó.

Banregio también interpuso denuncia por un faltante de 4 millones de pesos de cuentas particulares que desvió la presunta responsable.

Villarreal dijo que la investigación tiene dos vertientes que son las cuentas que desviaba la mujer señalada y otra que trata de fraude, donde los afectados le entregaron dinero directamente a ella, aunque dentro del mismo banco, y que esto último se lleva por la Fiscalía, además de que ya está judicializado el asunto y solicitada una orden de aprehensión.

La Unidad de Delitos Fiscales y Financieros de la PGR lleva la otra investigación por tratarse de un delito federal y aparentemente tiene ya identificadas algunas propiedades que se compraron con ese dinero para embargarlas, según una fuente de la institución.

Los afectados dijeron estar perdiendo la confianza de las autoridades porque no han sido informados del curso de la investigación ni se ha citado siquiera a declarar a los presuntos cómplices de la fugitiva.

FOTO: NORTE

Dora Alicia Velarde, exempleada de Banregio.

Actualmente se tiene el 95 por ciento de los elementos probatorios y además ubicados a los presuntos responsables, dice el fiscal Enrique Villarreal

Cuentahabientes que reclaman sus ahorros han pensado en hacer justicia por su propia mano, ante la tardanza de las autoridades

Los clientes le entregan depósitos millonarios a la defraudadora, quien les prometía tasas de interés desorbitadas

Les entregaba sus comprobantes sellados por la institución

En el 2015 se percataron de que sus cuentas estaban vacías y que la inculpada las había transferido a una cuenta personal y huyó

Enseñan a policías técnicas de investigación

El objetivo es saber preservar las escenas de los crímenes, resguardar y entrevistar a posibles sospechosos, señala el director de la Academia

MIGUEL VARGAS

FOTO: CORTESÍA DE SSPM

Los agentes preventivos durante el simposium.

Policías municipales fueron instruidos ayer en materia de investigación de homicidios, a efecto de preservar las escenas de los crímenes, resguardar y saber entrevistar a posibles sospechosos y aportar sugerencias de investigación, ya que están obligados como primer contacto en este tipo de casos.

Alfredo Velasco Cruz, actual director de la Academia de Policía, fue uno de los ponentes en este simposium que compartió sus conocimientos como experto el perfiles criminales.

Habló de la necesidad de unificar criterios de acción y de tener una nueva idea de la función policial en estos casos, donde el policía preventivo está obligado a participar en el principio de una investigación, pero tiene que contar con los conocimientos básicos.

Con su experiencia en la resolución de decenas de homicidios, el perfilador criminal dotó de algunas técnicas de investigación a los agentes municipales para que analizaran las escenas y adopten con prudencia el resguardo de las evidencias.

Con crudas fotografías de homicidios reales en los que ha descifrado la conducta de los agresores y determinado su personalidad, Velasco Cruz mostró que siempre el victimario deja evidencia para rastrear su búsqueda.

La conducta criminal se establece de manera diferente en cada caso, pero en la observancia de los hechos se puede determinar a los posibles sospechosos de homicidios.

Las entrevistas son determinantes en el entorno de la víctima, para no permitir borrar evidencias físicas, incluso sean de aseo personal de sospechosos, a lo cual debe de estar atento el agente preventivo, que son en estos casos los primeros en llegar a los sitios de los incidentes, expuso.

El preventivo debe de comenzar a identificar a la víctima a través de entrevistas con sus allegados y vecinos, para ofrecer a la Policía de investigación datos que permitan sugerir una hipótesis.

Los agentes asistentes al evento de ayer tuvieron la oportunidad de tener una óptica diferente respecto a su función en el desarrollo de estos eventos donde son clasificados como agentes de primer contacto, y saber conducirse es esencial para el desarrollo de las investigaciones, según se observo.

Enjuician a tres extorsionadores de dueño de bares

CARLOS HUERTA

Inició el juicio oral contra tres extorsionadores que participaron en cobrarle la cuota al dueño de unos bares de la localidad durante varios años.

La Fiscalía General del Estado llevó a juicio a Francisco Javier Silva Flores, su pareja Patricia Barrera Ruiz y Ricardo Hernández Parra, alias El Chayanne.

El 3 de octubre del 2014, el dueño del bar se presentó ante las autoridades a denunciar de que lo estaban extorsionando.

Dijo que desde hacía ocho años ha venido pagando la cuota y el mes pasado no la había pagado, por lo que los extorsionadores le hablaron a su celular para manifestarle que le iban a rafaguear el negocio.

Manifestó que tiempo atrás llegaron a uno de sus negocios los extorsionadores y lo amenazaron que tenía que pagar 25 mil pesos semanales por concepto del derecho de piso; de lo contrario le incendiarían los comercios y atentarían en contra de su integridad física y la de su familia.

Ante la amenaza el afectado comenzó a pagar el dinero que le exigieron por el número de establecimientos comerciales de su propiedad.

Posteriormente la cantidad a pagar fue disminuyendo, ya que se vio en la necesidad de cerrar los bares al no poder seguir pagando dicha cifra, llegando a disminuir el pago desde hacía dos años a mil 500 pesos semanales.

SE INTOXICA CON MONÓXIDO

Un hombre fue encontrado sin vida en su departamento en las calles Río Verde y Río Yaqui del fraccionamiento Córdova Américas; tenía encendido un calentón de seis radiantes. Amigos del fallecido dijeron que en dos días no lo habían visto, por lo que fueron a buscarlo y lo hallaron muerto.
(NORTE)

FOTOS: JUAN CARLOS HERNÁNDEZ

‘Todo esfuerzo y sacrificio valen la pena’

Mujer con problemas de salud y víctima de carjacking es una de las miles de personas que han solicitado una prórroga en la UACJ

MAURICIO RODRÍGUEZ

Un robo de vehículo con violencia (carjacking) en el año 2011 provocó que Blanca Estela Madrid, hoy de 49 años de edad, se viera obligada a abandonar su trabajo como supervisora de una empresa.

Las secuelas de salud y el trauma sicológico que este hecho generó provocó que a la fecha aún continúe bajo terapias y la economía familiar no se haya podido recuperar.

Por esta razón fue que acudió al Gimnasio Universitario a solicitar una prórroga para el pago de la inscripción de su hijo, cuyo nombre prefirió mantenerlo en reserva, quien cursa el último semestre de su carrera, por la que todo el esfuerzo y sacrificio habrán valido la pena.

Madrid refirió que su hijo estudia la ingeniería en Sistemas Automotrices, en la que tiene que pagar lo correspondiente al semestre final 3 mil 400 pesos.

Tras acudir al área de prórrogas en el Gimnasio Universitario, logró un convenio en el que deberá pagar mil 792 pesos hasta antes del día 2 de febrero y el resto en el transcurso de las semanas siguientes.

“Tengo otra niña que va a iniciar apenas en la universidad y de ella pagué 4 mil 800 pesos, con él vine negociar por la facilidad de las prórrogas, así fue como pudimos lograrlo. Ahí va acomodándose uno como puede. Aparte tengo otro niño en la prepa y ahí también nos dieron la oportunidad de pagar a plazos”, comentó.

> “Yo era supervisora de una empresa y andaba en campo, en el 2011 me pasó pero no sé, no he podido, es que fue a punta de pistola, fue muy feo, muy violento, afortunadamente, gracias a Dios estoy con vida”

> “Tengo otra niña que va a iniciar apenas en la universidad y de ella pagué 4 mil 800 pesos, con él vine negociar por la facilidad de las prórrogas, así fue como pudimos lograrlo”

BLANCA ESTELA MADRID / Madre de universitario

El acto violento del que fue víctima le dejó secuelas, lo que le ha impedido poder reincorporarse a la vida laboral, por lo que el apoyo de su esposo ha sido fundamental para sacar adelante los estudios de sus hijos.

FOTOS: JUAN ANTONIO CASTILLO / NORTE

Trámites de convenios en el Gimnasio Universitario.

“Yo era supervisora de una empresa y andaba en campo, en el 2011 me pasó pero no sé, no he podido, es que fue a punta de pistola, fue muy feo, muy violento, afortunadamente, gracias a Dios estoy con vida”, dijo.

Madrid, quien actualmente atiende su salud por problemas de presión arterial y diabetes, además de un preinfarto, sonrío al pensar que son pocos meses los que faltan para ver logrado el sueño de que su primogénito se gradué como profesionista.

“Ya mi hijo está haciendo sus prácticas ya nada más, primero Dios, este semestre y va a haber frutos”, puntualizó.

HAY ADEUDOS DE HASTA 40 MP

Rafael Ruvalcaba Ramírez, contador de la Universidad Autónoma de Ciudad Juárez encargado del área de prórrogas, mencionó que los adeudos de los estudiantes de la Universidad Autónoma de Ciudad Juárez van desde un semestre de licenciatura que en promedio es de 3 mil 500 pesos hasta los 40 mil pesos en casos de especialidades médicas.

“Algunos de ellos nos dicen que traen algo del adeudo, lo pagan y hacemos el convenio, hasta eso no son muchos casos, pero sí existen hasta esas deudas”, indicó.

En la UACJ estudian poco más de 28 mil personas, de las cuales, durante la presente semana, acudirán a solicitar una extensión de tiempo para pagar su inscripción,. cerca de 5 mil, según estimaciones de la propia universidad.

“Lo importante es que se acerquen aquí, llegamos a un acuerdo con ellos, nos sensibilizamos y le pedimos que paguen cierta cantidad del adeudo. No se quedan sin reingreso”, puntualizó.

FOTO: TOMADA DE FACEBOOK

La Tienda Sin Precio recibe ropa, zapatos, mochilas, artículos para el hogar nuevo o seminuevo.

Piden aportar prendas para gente de la periferia

PAOLA GAMBOA

Con la intención de apoyar a la comunidad que más necesita ropa, zapatos y chamarras es que juarenses se encuentran organizando la “Tienda Sin Precio”.

La idea es que la comunidad lleve ropa y demás cosas que le puedan servir a personas que habitan en la periferia.

“Estamos invitando a la comunidad a ser parte de esta actividad de una Tienda sin Precio para personas de escasos recursos, sin dinero para comprar ropa, zapatos, mochilas, artículos para el hogar o cualquier otro artículo que les pueda servir, ya sea nuevo o seminuevo”, se explica en la página del evento.

La actividad se realizará en las instalaciones del Centro Comunitario Nutricional de la UACJ y está organizado por voluntarias, promotoras y gente de la comunidad.

El evento esta programado para el próximo 22 de enero de 10:30 de la mañana a 1:30 de la tarde en el centro comunitario que se ubica en la calle Batalla de Zacatecas esquina con Batalla de Santa Rosa, en la colonia Miguel Enríquez Guzmán.

Quienes deseen participar apoyando pueden acudir al centro comunitario y llevar alguna prenda.

Según se dio a conocer, cada persona de escasos recursos que llegue deberá registrase al llegar para llevar un control, formarse y esperar a que se le repartan de 10 a más piezas.

Quienes deseen apoyar en la primera Tienda sin Precio pueden acudir durante los próximos días a las instalaciones del centro comunitario o solicitar más información al teléfono (656) 171–0180.

Padecen 45 mil juarenses enfermedades respiratorias

PAOLA GAMBOA

Las bajas temperaturas que se han presentado en la ciudad han hecho que más de 45 mil juarenses sufran de enfermedades respiratorias agudas.

Las áreas de Urgencias de los diferentes nosocomios se han visto abarrotadas de niños y adultos mayores que llegan con males en los pulmones, bronquios y demás.

Durante el 2014, la Jurisdicción Sanitaria II reportó un total de 50 mil 093 atenciones por el mismo padecimiento, por lo cual durante este año la dependencia ha reportado una disminución de 5 mil casos.

Las enfermedades más comunes son los resfríos, dolor de garganta, asma, norovirus, dolor en articulaciones, entre otros.

Ante los casos que se han presentado en los últimos días referente a los males respiratorios las autoridades en salud piden a la ciudadanía extremar precauciones, así como también reforzar las defensas de los niños y adultos mayores con alimentos y complementos altos en vitamina C y D, como lo son frutas y verduras.

FOTO: NORTE

En el 2014, la Jurisdicción Sanitaria II reportó un total de 50 mil 093 atenciones por el mismo padecimiento.

RECOMENDACIONES

- **Consumir alimentos y complementos que contengan vitamina C y D**
- Abrigarse bien al salir, usando varias capas de ropa, esto especialmente en adultos mayores y niños.
- **Si permanecemucho tiempo en un lugar caliente, taparse la boca y si es necesario cubrir los lugares donde entran corrientes de frío**
- No automedicarse y seguir las recomendaciones de las autoridades

También es necesario abrigarse bien al salir, usando varias capas de ropa, especialmente en los adultos mayores.

Durante toda la semana la temperatura durante las primeras horas del día ha alcanzado los –4 y –3 grados centígrados; sin embargo, la sensación térmica ha llegado a los –6.

“Es importante que la comunidad esté alerta de los cambios de clima, debido a que son los cambios bruscos de temperatura el principal factor para que las enfermedades respiratorias y de temporada se repunten”, explicaron especialistas del IMSS.

Se espera que durante los próximos días se sigan registrando casos de menores y de adultos mayores que lleguen a los hospitales con algún síntoma de una enfermedad de la temporada, por lo que se pide seguir las recomendaciones correspondientes y en caso de presentar algún síntoma acudir con el medico a algún Centro de Salud.

FOTO: AP

‘Podríamos exterminar a EU’

AP

Naciones Unidas.- Delegados de Corea del Norte ante la Organización de Naciones Unidas afirmaron ayer que la exitosa prueba de bomba nuclear de su país demostró que podría “exterminar” a Estados Unidos, en momentos en que el Consejo de Seguridad del organismo internacional lidia con establecer una respuesta a la realización del estallido subterráneo.

Corea del Norte indicó que se trató de una bomba de hidrógeno y que la prueba “demostró científicamente la potencia de la más pequeña

bomba H”, aunque Estados Unidos y otras naciones expresaron escepticismo de que Pyongyang haya efectivamente probado una bomba de hidrógeno por primera vez. No obstante, sea lo que sea que Corea del Norte haya detonado, es probable que acerque más al país hacia un arsenal nuclear completamente funcional, lo cual se piensa que aún no tiene.

EL DRON PROVOCADOR

Corea del Sur hizo varios disparos de advertencia ayer después de que se avistara un dron norcoreano que cruzó brevemente la frontera entre ambos países, según dijeron medios en Seúl. Se trata de los primeros disparos registrados en la disputa diplomática entre las dos coreas desde la prueba nuclear norcoreana de la semana pasada.

El dron volaba varias docenas de metros (yardas) al sur de la frontera y regresó al Norte tras los disparos.

NORTE DE CIUDAD JUÁREZ

CIRCULACIÓN Y DISTRIBUCIÓN Auditada y Certificada

NorteDigital.mx

PANORAMA

Economía · Nacional · Estados Unidos · Internacional

JUEVES 14 DE ENERO DE 2016

MARIGUANA
RUMBO A LA LEGALIDAD

Juárez, sede de debate sobre cannabis

AGENCIA REFORMA

México.- El próximo 23 de febrero, el debate oficial sobre el uso de la mariguana convocado por la Secretaría de Gobernación en todo el país se trasladará a Ciudad Juárez.

Según dio a conocer el subsecretario de Derechos Humanos de la Secretaría de Gobernación, Roberto Campa, a partir del 26 de enero dará inicio el ciclo de discusión, con un foro de salud pública y prevención en Cancún.

> Organizarán aquí el 23 de febrero uno de los cinco foros para discutir el tema

“Tenemos un capítulo que tiene las propuestas en México, están ahí las iniciativas y está también la resolución de la Corte; la plataforma tiene datos duros respecto al uso de la marihuana en el país”, indicó Campa.

“La plataforma se alimentará continuamente para seguir brindando más información”.

Además, el subsecretario se comprometió a hacer públicas las intervenciones de los participantes en los foros, así como la información presentada por los interesados en el debate.

Después de Cancún, el segundo foro tendrá como eje central los temas de ética y de derechos humanos, y está programado para el 23 de febrero en Ciudad Juárez.

El tercero, enfocado en aspectos económicos y de regulación, se llevará a cabo el 8 de marzo en Saltillo.

El cuarto foro será sobre seguridad ciudadana y se llevará a cabo el 22 de marzo en Guadalajara.

El último foro, que ocurrirá el 5 de abril en la Ciudad de México, englobará todos los asuntos anteriores.

Fechas

Autoridades confirmaron las fechas y sedes de los cinco foros en los que abordará la regulación:

Salud Pública y Prevención
- 26 de enero en Centro Internacional de Convenciones de Cancún, QR.

Ética y derechos humanos
- 23 de febrero en Ciudad Juárez, Chihuahua.

Aspectos económicos y de regulación
- 8 de marzo en Saltillo, Coahuila.

Seguridad ciudadana
- 22 de marzo en Guadalajara, Jalisco.

Foro general
- 5 de abril en la Ciudad de México

FOTO: AP

Revés a Fuentes

La declaran culpable de fraude por 72 millones de dólares en juzgado civil capitalino

EL UNIVERSAL

México,- El juez encargado de la Sala 23 de lo Civil en el Distrito Federal declaró culpable a Angélica Fuentes por una demanda en la vía mercantil por un fraude de 72 millones de dólares que pesaba en su contra que interpuso su exesposo, el también empresario Jorge Vergara, el motivo fue porque la mujer nunca se presentó a declarar a ninguna de las diligencias que fue citada por el juzgado.

Según el expediente 456/2015, a la empresaria se le acusó de varios delitos, por lo que se exigió declarar mediante una indemnización por daño moral al quejoso Jorge Vergara, en el mismo caso se pidió la nulidad de los contratos de crédito simples con intereses y pagares por la cantidad de 72 millones de dólares, los cuales aparentemente Angélica Fuentes utilizó indebidamente, aprovechándose del poder otorgado por el Grupo Omnilife de México.

En el expediente se detalla que a empresaria hizo varias transferencias bancarias de la cuenta de Jorge Vergara en los bancos HSBC, Santander y JPMorgan por más de 2 mil millones de pesos, cantidad que supuestamente ella había prestado a Grupo Omnilife, actualmente Angélica Fuentes se encuentra fuera del país ante el temor de ser detenida en cualquier momento por los líos legales que aún pesan en su contra.

ENTRE EL AMOR Y EL ODIO

·2002
Jorge Vergara irrumpe en el futbol mexicano el 31 de octubre al adquirir las partes sociales que le otorgaron el 87% del Club Deportivo Guadalajara

·2007
Debido a los problemas financieros que tenía Omnilife, Vergara contrata a Angélica Fuentes para que corrija el rumbo de la empresa

·2008
Vergara y Fuentes contraen nupcias en la India, durante mayo. En agosto, se casan por el civil en una ceremonia en Baja California

·2010
Fuentes decide comprar el 43% de las acciones del consorcio, con lo que llega a ser directora administrativa de todo el grupo, incluido el Rebaño Sagrado

·2015
Vergara anuncia la destitución de Fuentes por “diversas irregularidades” Angélica y Jorge cuando adquieron al Rebaño. Tienen registradas violaciones de tres perros en la ciudad Can al que le fue sacado un ojo por su dueño.

Es la más buscada por la DEA

EL UNIVERSAL

México.- Una mujer de Colombia es ahora la narcotraficante más buscada por la agencia antidrogas de EU (DEA) tras la captura del mexicano Joaquín “El Chapo” Guzmán el pasado viernes. Se trata de María Teresa Osorio de la Serna, quien estuvo vinculada al extinto Cártel de Medellín.

Osorio de la Serna, también conocida con los alias de María Teresa Correa, Gloria Bedoya e Iris Conde, es señalada por la DEA por ser la más grande “lavadora” de dinero para los narcotraficantes colombianos, explica el diario español ABC.

De 65 años de edad, la mujer ha pasado a ser el objetivo principal de la división internacional de la DEA, seguida de John Alexander Thompson, acusado traficar con heroína.

Su nombre figura en la lista de los más buscados de la DEA desde 2010.

Pese a que es considerada como una narcotraficante de “peso” en varios países, no cuenta

María Teresa Osorio de la Serna.

con ningún requerimiento judicial para su captura en su país. De hecho, no hay información precisa en las bases de datos de la Fiscalía y de la Fuerza Pública. Aunque Estados Unidos no descarta que estén en Latinoamérica, informa el diario colombiano El Tiempo.

En 1997, Osorio contaba con una orden judicial firmada por Andrew J. Peck, juez del Distrito de Nueva York, acusada de narcotráfico entre Colombia y Estados Unidos, informa ABC.

La información y datos fotográficos que se tiene de Osorio es limitada, incluso en archivos de Interpol, por lo que algunos medios internacionales le han dado el apodo de “la narco fantasma”.

FOTO: AP

Con o sin Chapo, el tráfico seguirá

La vida del capo mexicano presenta muchas similitudes al caso de Pablo Escobar, dijo fiscal colombiana durante visita

MIGUEL VARGAS

La caída del capo colombiano más buscado en su momento, Pablo Escobar Gaviria, igual que ahora la de Joaquín "El Chapo" Guzmán no representa ningún freno al narcotráfico.

"Mientras que el narcotráfico sea un negocio, aquí o en cualquier lugar del mundo, siempre va a existir quién la produzca y quién la consuma… Una persona no es una red de narcotráfico", citó ayer la fiscal colombiana María Cadavid Rodríguez, tras comparar a ambos capos.

La funcionaria habló a título personal en una entrevista previa a su participación en un simposium, organizado por la Secretaría de Seguridad Pública Municipal en las instalaciones de la Uach, donde compartió técnicas a los preventivos respecto a su función en la investigación de crímenes.

Dijo que Juárez y Colombia tienen similitudes por haber sido afectadas por el narcotráfico, cada una en su momento.

COMPARTEN MEDELLÍN Y JUÁREZ SIMILITUDES

"Respecto a esa problemática (del narcotráfico) estamos saliendo un poco, pero hay mucha similitud". Agregó que antes de su viaje a esta ciudad muchas personas le advirtieron de peligros, pero que en Juárez mucha gente pensaría lo mismo de Medellín, la ciudad donde proviene.

La fiscal respondía con preguntas dejadas al aire a los cuestionamientos de la prensa, pero el contenido de su comentario fue en el sentido de que tras el arresto del Chapo Guzmán nada pasaría, pues ya se tiene ese antecedente en Colombia con Pablo Escobar.

FOTO: NORTE

> "Mientras que el narcotráfico sea un negocio, aquí o en cualquier lugar del mundo, siempre va a existir quién la produzca y quién la consuma… Una persona no es una red de narcotráfico"
>
> **MARÍA CADAVID RODRÍGUEZ**
> Fiscal de la Policía Colombiana

Dijo estar informada de que en Juárez la violencia ha tenido una disminución efectiva por el trabajo de las autoridades, pero que la criminalidad mutó y ahora se traduce en otras formas de delincuencia, como ocurrió en su país.

Aceptó que el narcotráfico en Colombia no se frenó tras el abatimiento del traficante de drogas más buscado en el mundo, en diciembre de 1993. Actualmente hay microtráfico y no habría cesado la exportación de droga.

Reconoció que en su país hubo tareas para transformar a las instituciones, sobre todo a la Policía Nacional, que estuvo a punto de desaparecer en 1994 por los altos niveles de corrupción. "donde hay dinero hay esa posibilidad", dijo.

También se trabajó en materia de prevención hacia los jóvenes, pero las tentaciones por alcanzar costos de poder continúan, sobre todo en aquellos nacidos en la época del narcotráfico.

"Nadie puede impedir que todo lo que se genera en el narcotráfico deje de ser un llamativo para los jóvenes… tener una motocicleta y mujeres les genera poder", apuntó la fiscal colombiana.

Fue escueta al responder si la legalización de las drogas se piensa actualmente en Colombia como alternativa de solución, pero señaló que es un paso que se sigue en el Congreso con fines terapéuticos.

Lo traen de celda en celda

AP

México.- Evitar una nueva fuga de Guzmán es la máxima prioridad del Gobierno de México en estos momentos y por eso el preso está siendo cambiado constantemente de celda en la cárcel de máxima seguridad en la que se encuentra recluido y que es la misma de la que se escapó hace seis meses a través de un túnel de 1.5 kilómetros que conectaba su baño con el exterior.

El vocero del Gobierno, Eduardo Sánchez, dijo que El Chapo había sido trasladado ocho veces de una celda a otra en el penal Altiplano desde que ingresó la noche del viernes, horas después de su captura en Sinaloa.

La prisión cuenta ahora con un sistema de vigilancia por video 24 horas al día que permite observar todos los sectores de la celda del narcotraficante.

Para evitar cualquier punto ciego de vigilancia ahora "se le está cambiando de celda sin patrón", dijo Eduardo Sánchez. "Puede pasar horas o puede pasar días en una misma celda".

La Comisión Nacional de Seguridad informó que se habían realizado mejoras en el penal, se había establecido "un riguroso esquema de supervisión" bajo mando directo del comisionado Renato Sales y hubo una "actualización de la tecnología en el ingreso del personal que labora, de las visitas y de la misma población penitenciaria".

Citarán legisladores a Osorio y Gómez

AGENCIA REFORMA

México.- La Comisión Bicameral de Seguridad Nacional acordó citar al Secretario de Gobernación, Miguel Ángel Osorio Chong; y a la titular de la Procuraduría General de la República (PGR), Arely Gómez, para que informen sobre la recaptura de Joaquín "El Chapo" Guzmán.

El senador del PRI Ismael Hernández Deras, presidente de la Comisión, dijo que los funcionarios darán todos los pormenores de los hechos en una reunión, cuya fecha aún no ha sido acordada.

El priista explicó que las agendas serán coordinadas en función de las reuniones plenarias que tendrán los grupos parlamentarios en ambas Cámaras del Congreso, y a las que también podrían acudir ambos funcionarios federales.

Recordó que toda la información que proporcionen Osorio y Gómez durante el encuentro se mantendrá bajo las reservas de ley.

Intenta abogado frenar extradición

AGENCIA REFORMA

México.- Un abogado que se ostentó como representante de Joaquín "El Chapo" Guzmán se presentó ayer en la Suprema Corte de Justicia y pidió hablar con el ministro presidente Luis Maria Aguilar.

José Luis González Meza, el abogado en cuestión, dejó un escrito y solicitó a al Corte atraer el proceso de extradición contra Guzmán.

González no tenía cita y no fue recibido por Aguilar, quien los miércoles no labora en la Corte, sino en el Consejo de la Judicatura Federal.

El proceso de extradición apenas esta en su etapa inicial, y la Corte solo podría intervenir para revisar un amparo contra la eventual autorización de la Secretaría de Relaciones Exteriores para la entrega del Chapo a Estados Unidos.

Primero es necesario que un juez federal emita opinión sobre las solicitudes presentadas por el Gobierno de EU.

González Meza fue el abogado que acompañó al director de la Escuela Normal Rural de Ayotzinapa cuando declaró por el caso de los 43 estudiantes.

Lo cegó el amor

MENSAJES ENTRE GUZMÁN LOERA Y KATE DEL CASTILLO REVELAN EL COQUETEO Y EL GRADO DE RELACIÓN QUE HABÍA ENTRE AMBOS

AP

México.- Una serie de mensajes de texto intercambiados durante más de un mes entre Joaquín "El Chapo" Guzmán y la actriz mexicana Kate del Castillo muestran que el narcotraficante tenía otros intereses además de hacer una película sobre su vida: coquetear con ella.

La transcripción de los mensajes publicada el miércoles por el diario Milenio, y confirmados como auténticos por un funcionario federal, dejan claro que el principal interés de Guzmán era conocer en persona a la actriz, famosa por haber encarnado la serie de televisión La Reina del Sur, donde interpreta a una poderosa narcotraficante.

La conversación entre ambos, que empieza antes de la reunión que tuvieron el 2 de octubre y sigue durante noviembre, también pone de manifiesto que El Chapo desconocía quien era el actor Sean Penn, con quien se reunió en un escondite de las montañas del noroccidente de México, una cita conseguida gracias a la confianza que el capo dice tener en la actriz y a la que también acudió Del Castillo.

"¿Cómo se llama ese actor?", preguntó El Chapo en uno de los chats.

El funcionario federal, que pidió el anonimato por no estar autorizado a hablar sobre el tema, aseguró que la serie de mensajes entre el capo y la actriz eran auténticos. En la mayoría, Guzmán expresa admiración por Del Castillo y sus ganas de verla, más que interés en los pormenores de la película. Y la actriz le sigue el juego:

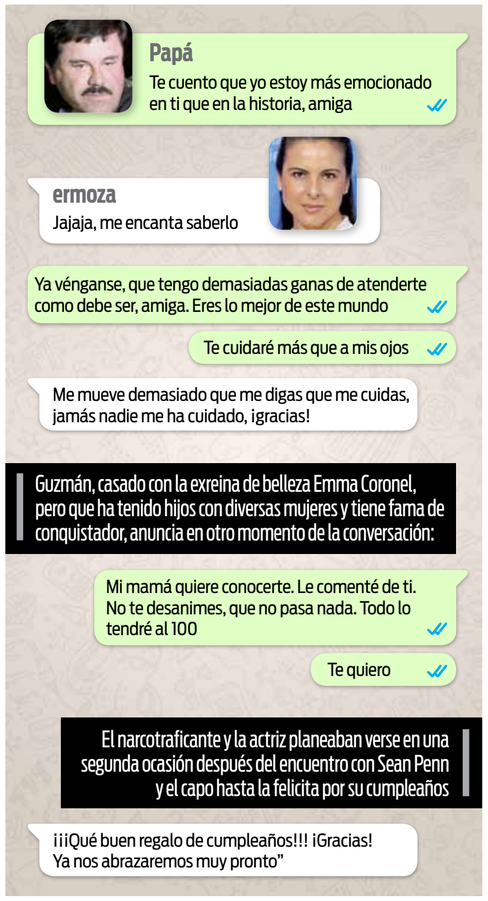

La AP intento contactar a Del Castillo con sus representantes, en su casa en Los Ángeles y a través de correos electrónicos, pero no ha obtenido respuesta.

En los mensajes Guzmán se muestra consciente de que agentes de inteligencia estadounidenses o mexicanos pueden estar tras la pista de sus contactos y pide a su abogado que alerte a la actriz de que una mujer, "la comadre", a la que iba a ver Del Castillo "tiene todos los aparatos intervenidos, y en la casa tiene cámaras de la DEA para ver quién la visita".

Del Castillo le llega a alertar en otro momento, ya después de su cita, que "mi acompañante me dijo que me tienen bien pinchada y esperan que yo los lleve a ti. No te puedo arriesgar ahora, es demasiado peligroso, por más que los dos (Sean Penn y ella) queremos verte y cumplir con la misión que me encargaste".

Las autoridades mexicanas han confirmado que el capo parecía enamorado de la actriz y que, tal vez por eso, cuando los infantes de marina allanaron el rancho en el que se había estado escondiendo encontraron testosterona inyectable, un medicamento que incrementa la libido de los hombres aunque no se sabe si sería de Guzmán o de otra persona.

La explicación del enamoramiento es algo que parece creíble para analistas de seguridad como Alejandro Hope, quien recordó la debilidad del narcotraficante por las mujeres, y que "tiene 18 hijos, está casado con una mujer 30 años más joven que él".

Más allá del coqueteo, Hope advierte que la filtración de este tipo de mensajes puede dar alas a la defensa de El Chapo ya que se está violando la confidencialidad de una investigación en curso.

"Le están dando a El Chapo bases para apelar", añadió.

En otro momento del cruce de mensajes, Del Castillo menciona a un abogado en Estados Unidos que presuntamente estaba dispuesto a representar a Guzmán en el tema de la película, pero el abogado dijo que nunca tuvo ningún contacto con El Chapo o con nadie que hablara de su parte.

El Secretario de Gobernación, Miguel Ángel Osorio Chong, al ser preguntado ayer miércoles en un acto público sobre los mensajes de texto no quiso hacer ningún comentario al respecto y se remitió a la información que, según dijo, pronto ofrecerá la Fiscalía General.

Al margen de estos chats, México ya anunció que investiga si se cometió algún delito en la reunión que tuvieron los actores con Guzmán no a las personas en concreto.

Para Carlos Barragán y Salvatierra, Director del Seminario de Derecho Penal de la Universidad Nacional Autónoma de México, no hay mucho espacio para acusar a Penn o Del Castillo, a menos de que hayan recibido dinero o regalos del capo.

"Si durante la comida El Chapo les dio dinero, una joya, les hizo una transferencia para la película o hubo algún tipo de contraprestación material, entonces se podría acusar a los actores de lavado de dinero", dijo el experto a The Associated Press.

Aclaró, sin embargo, que hablar, cruzar mensajes o cartas o "reunirse con un prófugo o un criminal no es un delito, porque si bien la ley dice que deberíamos denunciar a dicho criminal, no hay pena que pueda aplicarse si no se denuncia".

Haya habido delito o no durante ese encuentro en la sierra mexicana, lo que parece quedar claro es la megalomanía de Guzmán Loera, al querer inmortalizarse en una película, y su espíritu conquistador lo acercaron a las autoridades.

Conversación completa en NorteDigital.mx

Acusan de supuesto montaje en el video de recaptura
NorteDigital.mx

FOTOS TOMADAS DE INTERNET

Festejaron en avión encuentro con el capo

AGENCIA REFORMA

México.- Después de entrevistarse en persona con El Chapo, Sean Penn y Kate del Castillo festejaron abordo de un avión, informó el portal TMZ.

- Penn y Del Castillo se dirigieron al aeropuerto de Van Nuys Airport, en California, donde abordaron un avión Hawker 900 con dirección a Guadalajara, para reunirse con Joaquín Guzmán Loera.

- En ese viaje, según el portal, los artistas no se dirigieron la palabra y estaban serios y cautelosos.

- Fue hasta que tomaron el avión de regreso a Estados Unidos cuando la fiesta empezó a 35 mil pies de altura.

- En la aeronave solo viajaron los actores y una vez que estuvieron solos, abrieron varias botellas de alcohol, brindaron y se abrazaron.

- Cuando aterrizaron de vuelta en Van Nuys, pasaron aduana sin problemas y fueron vistos sin maletas.

¿Sabe o no sabe demasiado?

En medio de la vorágine informativa que desató la recaptura de Joaquín "El Chapo" Guzmán, el viernes pasado, y la posterior publicación de un encuentro entre el capo y los actores Sean Penn y Kate del Castillo, se perdió una pista por la cual la PGR sí debería llamar a declarar al también activista estadounidense: El Chapo le dijo con quiénes lava sus millones de dólares.

Organización de beneficencia le pagó 126 mil dólares en viajes a Haití

En su crónica publicada en la revista Rolling Stone, Penn relata que 'El Chapo' citó "varias corporaciones importantes, tanto en México como en el extranjero, que han lavado su dinero y que –editorializa el actor– toman cínicamente su propio pedazo del pastel de la droga", pero el narcotraficante le pide que no las nombre "por escrito".

El capo también le mostró a Penn sus dotes de asesor empresarial, aunque el hecho de que le haya sugerido dejar la actuación para incursionar en el negocio petrolero, que atraviesa una de sus peores crisis, deja mucho que decir del CEO del Cartel de Sinaloa.

LE SACAN TRAPITOS

Penn creó la J/P Haitian Relief Organization para ayudar a los damnificados por el terremoto en Haití en 2010 y ahora se sabe que esa organización pagó más de 120 mil dólares en los viajes del actor.

El sitio Radar Online obtuvo documentos de la declaración de impuestos de la organización en 2013, en los que consta que se gastaron 126 mil 150 dólares en gastos de viaje de Penn en un año.

En una de las formas se indica que el costo tan alto de los boletos de avión (en primera clase) era necesario "debido a su estatus de celebridad y por consideración a su seguridad".

Más de 13 mil haitianos recibieron tarjetas de débito, con un total de tres millones de dólares.

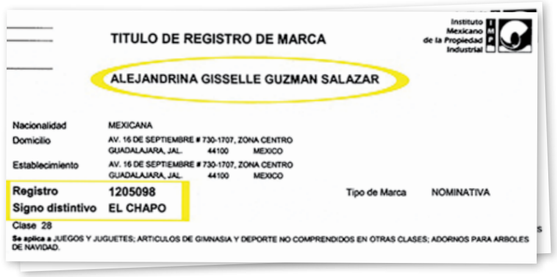

ES MARCA REGISTRADA

Una supuesta hija de Joaquín Guzmán Loera presentó desde el 24 de septiembre de 2010 una solicitud para registrar la marca El Chapo en el Instituto Mexicano de la Propiedad Industrial (IMPI).
La marca aplica para juegos, juguetes, artículos de gimnasia y deportes y hasta adornos para árboles navideños.
(Con información de CNN)

Gracias por su apoyo. Como era de esperarse muchos han decidido manipular la información y fabricar historias falsas para distraernos del verdadero tema. Pronto contaré mi versión. Kate del Castillo.

kate del castillo
@katedelcastillo
Seguir
16:49 - 13 ene 2016
6.828 13.449

DARÉ MI VERSIÓN

Kate del Castillo rompe el silencio. A través de su cuenta oficial de Twitter *@katedelcastillo* ofreció pronto 'contar su versión" de sus supuestos nexos con Joaquín Guzmán Loera.

De acuerdo con el programa "Despierta América" ayer, la actriz Kate del Castillo ofrecería después del cierre de esta edición una entrevista a la revista Proceso, para aclarar su relación con el líder del cártel de Sinaloa, Joaquín "El Chapo" Guzmán.

Narcodron pasa drogas por Arizona

AGENCIA REFORMA

Arizona.- Agentes de la Patrulla Fronteriza que empleaban lentes de visión nocturna, detectaron a mediados de noviembre del 2015, un dron de ocho hélices que liberó casi 14 kilos de mariguana en San Luis, Arizona, frontera con San Luis Río Colorado.

En un comunicado que fue liberado apenas ayer, pero que tiene fecha del 16 de noviembre de 2015, la Patrulla Fronteriza informa que se trató de la primera incursión de un dron con droga hacia esa zona de la frontera México-Estados Unidos, donde confluyen los estados de Sonora y Baja California con Arizona y California.

"Los agentes de la Patrulla Fronteriza del Sector Yuma observaron un dron tipo octocóptero ingresar de manera ilegal al espacio aéreo de San Luis, Arizona, desde San Luis Río Colorado, México y liberar un paquete", informó el Departamento de Aduanas y Protección Fronteriza.

"Ayudados con lentes de visión nocturna, los agentes pudieron seguir al dron hasta el punto donde liberó su carga, donde tres paquetes de mariguana, que pesaron aproximadamente de 10 libras cada uno, fue descubierto en el lecho de un canal".

La droga que dio un peso de 30.8 libras, equivalente a 13.97 kilos, fue valuada por la agencia federal en 15 mil 430 dólares.

Amplian ayuda de asilo a centroamericanos

AP

Washington.- Estados Unidos dijo ayer que facilitará guatemaltecos, salvadoreños y hondureños en situación vulnerable gestionar refugio.

La iniciativa, que será coordinada junto a Acnur, la Organización Internacional de Migraciones y grupos no gubernamentales, es distinta a un plan lanzado en diciembre del 2014 para otorgar refugio a menores centroamericanos que vivan en sus países y cuyos padres residan legalmente en Estados Unidos.

El Departamento de Estado dijo en un comunicado que los asilos podrán adjudicarse a personas que hayan sufrido persecución por cinco motivos: raza, religión, nacionalidad, opinión política o pertenencia a un grupo social específico.

"La expansión de las oportunidades de reasentamiento es un elemento clave de nuestra amplia respuesta a la situación en el Triángulo Norte, y la necesidad de refugiados en el planeta", agregó el despacho.

FOTO: TOMADA DE INTERNET

Agentes de ICE en una redada contra migrantes.

FOTOS: TOMADA DE INTERNET

Así ha cambiado Barack desde su primer discurso de la Unión

Promete Obama futuro sólido

En su último mensaje a la nación, el mandatario recalca los beneficios a largo plazo para el país

AP

Washignton.- El último discurso del Estado de la Unión del presidente Barack Obama ofreció poco en el sentido de nuevas iniciativas políticas, pero mucho optimismo sobre la posibilidad de un futuro sólido. Durante una hora, predicó sobre los beneficios a largo plazo de terminar con la división partidista tan evidente entre la Casa Blanca y el Congreso y en la aguda retórica que emana de la campaña presidencial de 2016.

FOTO: AP

El presidente saluda al líder de la Cámara del Congreso Paul Ryan.

HABLADURÍAS

"Todo lo que se dice del declive de la economía estadounidense son habladurías políticas. Y también lo son todo lo que escuchan sobre nuestros enemigos fortaleciéndose y Estados Unidos debilitándose. Estados Unidos es el país más poderoso del mundo. Punto. Ni siquiera está a debate".

'ENMENDAR NUESTRA POLÍTICA'

Dijo que solo puede alcanzarse un futuro de paz, prosperidad y oportunidad "si arreglamos nuestra política"

Las áreas específicas de conflicto que identificó Obama: Reducir los obstáculos para votar, limitar la influencia del dinero en la política, poner fin al trazado de distritos del Congreso en beneficio de intereses políticos.

CAMPAÑA 2016

"Nuestra respuesta debe ser más que solo palabras o llamados a bombardear a civiles. Eso podría funcionar como un buen audio para televisión, pero no es admisible en el escenario global".

SE ARREPIENTE

Admitió un arrepentimiento dentro de su discurso optimista: que la persona promedio cree que el sistema está manipulado "a favor de los ricos o poderosos o de algún otro interés".

Prometió seguir trabajando al respecto "mientras esté en el Gobierno".

TERRENO EN COMÚN

"Estoy dispuesto a una discusión seria sobre estrategias que todos podamos apoyar, como expandir los recortes fiscales a trabajadores de bajos ingresos que no tienen niños".

'ASESINOS Y FANÁTICOS'

Prometió determinación en la lucha contra el terrorismo y el grupo Estado Islámico, pero desechó "las exageradas afirmaciones de que es la Tercera Guerra Mundial".

"Solo debemos llamarlos por su nombre: Asesinos y fanáticos que deben ser erradicados, perseguidos y destruidos".

'TERMINARÁN BASTANTE SOLOS'

"Estarán debatiendo contra nuestro ejército, la mayoría de los líderes empresariales del país, la mayoría de los estadounidenses, casi toda la comunidad científica y 200 países de todo el mundo que están de acuerdo en que existe un problema e intentan resolverlo".

AVISO NOTARIAL

La C. Licenciada **JOSEFINA SOSA RAMIREZ**, Notario Público Número Treinta y Dos, en ejercicio para el Distrito Bravos, Estado de Chihuahua, HACE CONSTAR Y CERTIFICA: -
Que mediante la escritura pública número 13,885, asentada en el Volumen 420, del Protocolo Abierto Ordinario a cargo de la suscrita Notario, con fecha 11 de diciembre de 2015, se hizo constar la iniciación extrajudicial de la Sucesión Intestamentaria a bienes de la señora EVANGELINA CERVANTES DÜEÑES, también conocida como EVANGELINA CERVANTES DUEÑEZ, a solicitud del señor WILFREDO DOMINGUEZ ACOSTA en su carácter de cónyuge supèrstite y de los señores ADRIANA, NANCY IVETTE, EVA LORENA y OSCAR ROLANDO, todos de apellidos DOMINGUE CERVANTES, hijos de la autora de la sucesión. Igualmente se hace del conocimiento del público en general, que la señora EVANGELINA CERVANTES DUEÑES, conocida igualmente como EVANGELINA CERVANTES DUEÑEZ, falleció en Torreón, Coahuila, el día 8 de mayo del 2015, habiendo tenido su último domicilio en esta Ciudad, según declaración de los promoventes.
En cumplimiento a lo dispuesto en el tercer párrafo del artículo 633 del ordenamiento citado, se ordena la publicación de este aviso en dos ocasiones, de siete en siete días en uno de los diarios que se editan en esta Ciudad, así como en el Periódico Oficial del Estado.
Cd. Juárez, Chih., a 21 de diciembre de 2015.
EL NOTARIO PÚBLICO NUMERO TREINTA Y DOS
LIC. JOSEFINA SOSA RAMIREZ

EDICTO DE REMATE
AL PÚBLICO EN GENERAL:
EN EL EXPEDIENTE NÚMERO 862/13, RELATIVO AL JUICIO HIPOTECARIO, PROMOVIDO POR JORGE ERNESTO GARCÍA CORDERO APODERADO DE, BANCO SANTANDER (MÉXICO) S.A., EN CONTRA DE JOSÉ LUIS FERNÁNDEZ DE LOS SANTOS Y RUTH ALBERTHA GARCÍA, existe un auto que a la letra dice. ----------
---CIUDAD JUÁREZ, CHIHUAHUA A DIECISÉIS DE DICIEMBRE DE DOS MIL QUINCE.----------
---Agréguese a los autos el escrito recibido en este Tribunal el catorce de diciembre del año en curso, presentado por el licenciado JORGE ERNESTO GARCÍA CORDERO, como lo solicita, se señalan las **NUEVE HORAS CON TREINTA MINUTOS DEL VEINTINUEVE DE ENERO DE DOS MIL DIECISÉIS**, para que tenga verificativo la audiencia de remate en primera almoneda del bien inmueble embargado, sirviendo de base para el remate la cantidad de **$561,000.00 (QUINIENTOS SESENTA Y UN MIL PESOS 00/100 MONEDA NACIONAL),** y como postura legal, la cantidad de **$374,000.00 (TRESCIENTOS SETENTA Y CUATRO MIL PESOS 00/100 MONEDA NACIONAL)** que es la que cubre las dos terceras partes de la cantidad que ha servido como base para el remate. Con fundamento en lo dispuesto por los artículos 336, 389, 728, 729, 732 del Código de Procedimientos Civiles del Estado. Expídanse los edictos correspondientes por dos veces consecutivas de siete en siete días en los tableros de aviso de este Tribunal, en el Periódico Oficial del Estado y en un periódico de mayor circulación diaria de la localidad, ordenándose un tanto del edicto que se agregue al expediente.----------
Bien que se saca a remate: Inmueble identificado como finca urbana localizada en Calle Solar de Azaleas numero 2441, lote 34, manzana 9 del Fraccionamiento Villa Solares Etapa II; con una superficie de 130.7570 metros cuadrados, con los rumbos medidas y colindancias que se describen en el contrato base de la acción que obra en autos. Inscrito bajo el número 49, folio 49, Libro 3964 de la Sección Primera del Registro Público de la Propiedad. ----------
Notifíquese el presente proveído a la parte demandada por medio de cédula.----------
---N O T I F I Q U E S E: ----------
---Así lo acordó y firma el licenciado IVÁN ERIVES BURGOS Juez Sexto de lo Civil del Distrito Judicial Bravos, asistido de la Secretaria de Acuerdos, licenciada CLAUDIA IVETTE HERRERA VILLARREAL, con quien actúa y da fe. DOY FE. LICENCIADO IVÁN ERIVES BURGOS.- LICENCIADA CLAUDIA IVETTE HERRERA VILLARREAL.- SECRETARIA. RUBRICAS.- DOY FE.----------
EL BIEN INMUEBLE QUE SE SACA A REMATE ES EL DESCRITO EN EL PROEMIO DE ESTE EDICTO.----------
LO QUE SE HACE DEL CONOCIMIENTO DEL PÚBLICO EN GENERAL EN DEMANDA DE POSTORES.-
CIUDAD JUÁREZ, CHIHUAHUA, A 5 DE ENERO DE 2016
LA SECRETARIA DE ACUERDOS
LICENCIADA CLAUDIA IVETTE HERRERA VILLARREAL

ATENTANDO EN SAN BERNARDINO

Viuda demanda al condado 58 mdd

AP

San Bernardino.- La viuda de un hombre que murió en el tiroteo del mes anterior en San Bernardino presentó cuatro demandas ante el condado y busca el pago por daños por un total de 58 millones de dólares, de acuerdo con el informe de un periódico.

Las demandas fueron presentadas a finales de diciembre en nombre de Renee Wetzel, cuyo marido, Michael, fue una de las 14 personas que murieron en el ataque al Inland Regional Center, informó el martes el San Bernardino Sun (*http://bit.ly/1mVweMp*).

Wetzel busca el pago de 3 millones de dólares por parte del condado de San Bernardino por la pérdida de salarios y 25 millones más en daños generales. También reclama 10 millones en daños generales por cada uno de sus tres hijos menores.

La demanda, que enlista al condado y 25 individuos no identificados como los demandados, alega que la muerte de Wetzel, de 37 años, "era evitable y fue causada por acciones negligentes y descuidadas de los demandados".

FOTO: AP

Decenas de arreglos decoran la cerca del edificio donde murieron 14 personas.

Andrew J. Nissen, uno de los dos abogados que representa a Renee Wetzel y sus hijos, se negó a dar más detalles sobre las demandas.

Nissen dijo al Sun que funcionarios del condado no han respondido al pleito.

"El condado considerará cuidadosamente cada demanda y actuará en el mejor interés de todos los involucrados", afirmó el portavoz David Wert en una declaración obtenida por el periódico.

Nissen dijo que ni él ni su socio, Stanton T. Mathews, están representando a ninguna otra de las víctimas o miembros de sus familias.

Wetzel, de Lake Arrowhead, trabajó para el condado como supervisor especialista en salud ambiental. Fue una de las 14 personas que murieron en el ataque del 2 de diciembre, al cual el FBI llamó el ataque terrorista más letal en suelo estadounidense desde el 11 de septiembre del 2001. Los dos agresores, el especialista en salud ambiental Syed Farook y su esposa, Tashfeen Malik, fueron abatidos en un tiroteo con la policía.

Libera Irán a 10 marineros de EU

FOTO: AP

Los soldados durante una comida antes de ser entregados.

AP

Teheran.- Los 10 efectivos de la Marina estadounidenses detenidos por Irán tras entrar accidentalmente en sus aguas el día anterior han sido liberados, dijeron Estados Unidos y la República Islámica ayer.

La Marina dijo que los tripulantes se encontraban a salvo y sin señales de haber sido maltratados durante su cautiverio.

Encuentra Rusia cura para el ébola

AGENCIAS

Moscú.- Rusia ha registrado la patente de un medicamento contra el ébola, más efectivo en la cura de esta enfermedad que sus predecesores, anunció ayer el presidente ruso, Vladímir Putin.

"Tenemos una buena noticia. Hemos registrado (la patente) de un medicamento contra el ébola, que en los correspondientes ensayos ha demostrado una gran efectividad, superior a los compuestos que se emplean en la actualidad en el mundo", dijo Putin durante una reunión con miembros del Gobierno ruso.

A finales del pasado mes de diciembre, la jefa del Servicio ruso de Protección de los Derechos del Consumidor (Rospotrebnadzor), Ana Popova, informó de que se habían presentado los documentos para registrar el fármaco.

Anteriormente, la viceprimera ministra de Política Social, Olga Golodets, había informado de que los ensayos del medicamento habían resultado ser un éxito.

FOTO: TOMADA DE INTERNET

Skype en móviles para grupos

AGENCIA REFORMA

México.- El servicio de comunicación online Skype anunció el lanzamiento de videollamadas grupales gratuitas para iPhone, iPad, Android y Windows 10.

La función, que ya estaba disponible desde hace años en la versión de escritorio para PC y Mac, fue lanzada por la compañía para celebrar el décimo aniversario de los videochats gratuitos en la plataforma.

FOTO: TOMADA DE INTERNET

Apple combatirá insomnio

AGENCIAS

México.- Apple publicó la versión beta (es decir, todavía en desarrollo; no es la versión final) de iOS 9.3, la más reciente versión de su sistema operativo para smartphones y tabletas.

Incluye varias novedades; entre ellas, la de ofrecer Night Shift, un modo de uso que busca evitar los trastornos de sueño provocados por el uso de dispositivos con pantallas LCD antes de dormir.

FOTO: TOMADA DE INTERNET

NORTE DE CIUDAD JUÁREZ
CIRCULACIÓN Y DISTRIBUCIÓN Auditada y Certificada

ECONOMÍA
Local · Nacional · Internacional

JUEVES 14 DE ENERO DE 2016

Presiona dólar a industria

Afirman que algunos sectores se han visto afectados por el alza en el billete verde

AGENCIA REFORMA

México.- Este año, el tipo de cambio se mantendrá presionado a un nivel de 17.50 pesos por dólar, lo cual afecta a industrias que importan insumos como la farmacéutica, electrónica, siderúrgica, textil y metal mecánico.

Manuel Herrera, presidente de la Confederación Nacional de Cámaras Industriales (Concamin), afirmó que del 12 de enero de 2015 a la misma fecha de este año, el dólar tuvo un incremento de 22.2 por ciento, el cual ha impactado los costos de producción de las empresas.

Mencionó que para algunos sectores el alza del tipo de cambio representó que sus costos de producción crecieran entre 15 y 20 por ciento.

En su primera conferencia de prensa del año, el líder empresarial afirmó que se enfrenta a un escenario complicado por la volatilidad, aunque se negó a mencionar hasta qué punto podrían soportar las empresas esta situación antes de incrementar precios de sus productos.

Explicó que el crecimiento económico será modesto y en parte por la situación internacional.

"El desafío para México es el de incrementar el ritmo de crecimiento".

"Si la actual tendencia persiste el PIB para 2016 crecerá alrededor de 2.8 por ciento. Sin embargo, persiste el riesgo de que la desaceleración industrial de Estados Unidos y la volatilidad e incertidumbre financiera provocada por los problemas en China aumenten y con ello se debilite el crecimiento de nuestra economía", señaló Herrera.

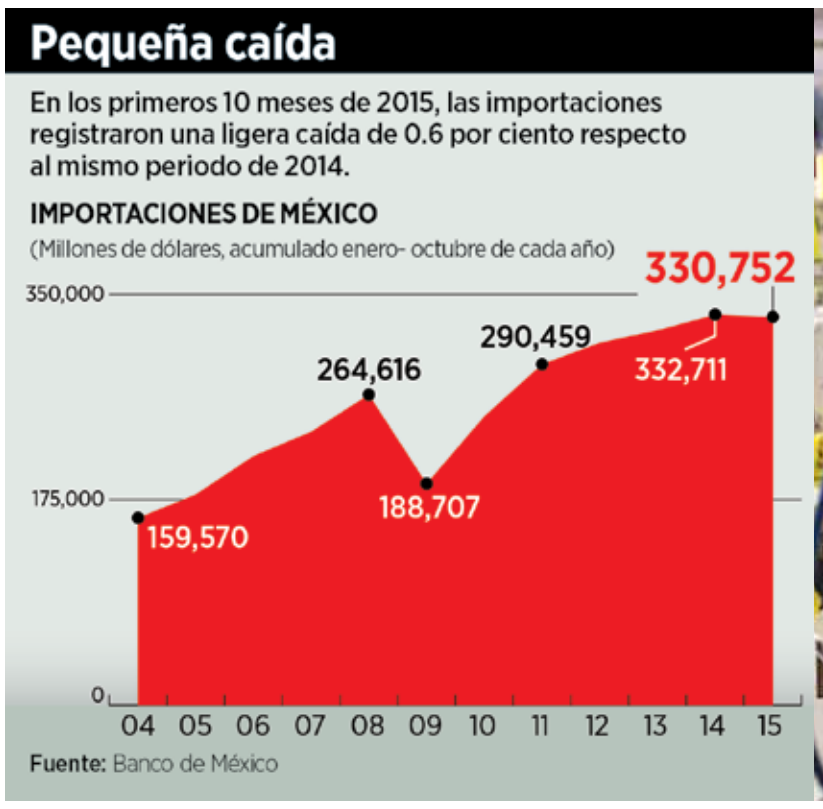

GRÁFICA AGENCIA REFORMA / FOTO TOMADA DE INTERNET

> "Sin embargo, persiste el riesgo de que la desaceleración industrial de Estados Unidos y la volatilidad e incertidumbre financiera provocada por los problemas en China aumenten y con ello se debilite el crecimiento de nuestra economía"
>
> **Manuel Herrera /** Presidente de Concamin

Incremento en importaciones
Entre 5 y 20%

El dato
Esperan crezca alrededor de 2%, es decir por debajo de la economía mexicana que estaría entre 2.1% y 3.1%, con un escenario más probable del 2.8%

Sigue arriba de los $18

AGENCIA REFORMA

México.- El peso perdió contra el dólar libre, el cual culminó con un nuevo precio máximo, en una coyuntura en la que los precios del petróleo no sostuvieron su "rebote" matutino y cerraron mixtos, en combinación con fuertes caídas en las plazas de Wall Street.

El dólar de menudeo se incrementó cinco centavos a la venta en Banamex y se ubicó en 18.25 unidades, esto tras bajar 10 centavos en el inicio del día.

La divisa estadounidense se cerró en 17.50 unidades a la compra.

En operaciones al mayoreo, por el contrario, el tipo de cambio sumó su segundo día con reducción en su cotización, al terminar en 17.8980, dos centavos debajo de su valor del martes.

La tendencia ascendente en el valor del dólar hasta superar las 18 pesos en el mercado libre es un elemento que ya preocupa tanto a los empresarios como a las familias mexicanas por su impacto en los costos de producción y en los bolsillos.

En las primeras transacciones de ayer, el peso registró una recuperación consecuencia de un "rebote" en los precios del petróleo, que el día de ayer alcanzaron su nivel más bajo desde 2003, según analistas de Banco Base.

Al final, los crudos de referencia presentaron un comportamiento diferenciado, con el Brent bajando 1.94 por ciento, su octavo revés, y el West Texas Intermediate subiendo 0.13 por ciento, con lo que cortó una racha de siete descalabros.

En tanto, el Nasdaq cayó 3.41 por ciento, el Standard & Poor's 2.50 por ciento y el Dow Jones 2.21 por ciento.

Aunque el comercio exterior de China en diciembre fue mejor de lo esperado, el Shenzhen se redujo 3.46 por ciento y el Shanghai Composite de 2.42 por ciento.

Sin embargo, menores bajas en las exportaciones e importaciones en China respecto a las previstas fueron suficientes elementos para que en Europa la mayor parte de los mercados, culminaran con avances.

Paisanos dejan buena propina

FOTO: NORTE

Fila de automóviles en la caseta del kilometro 30.

AGENCIA REFORMA

Durante el periodo vacacional de diciembre pasado, el INM reportó gran afluencia de connacionales en el estado

Chihuahua.- Según el reporte proporcionado por el Instituto Nacional de Migración, durante el período vacacional decembrino 2015 se registró una afluencia de paisanos estimada casi 153 mil personas.

La derrama económica generada por ellos ascendió a los 191 millones de pesos, en beneficio de prestadores de servicios turísticos como hoteleros, restauranteros además a los expendios de combustibles, lubricantes y servicios para los más de 38 mil automotores que se movilizaron por territorio estatal.

"Gracias a la colaboración interinstitucional, cada vez más paisanos deciden internarse al país por el estado de Chihuahua debido a su óptimo nivel de carreteras, seguridad y el acompañamiento de las autoridades que reciben nuestros connacionales", informó el Secretario de Economía, Jorge Russek.

Destacó que dentro de los operativos especiales implementados para atención al Paisano, destaca que la Policía Federal (PF) reforzó el programa "Cuadrantes Carreteros", que consiste en sobrevigilar las vías del estado de Chihuahua al dividirlas en cuatro áreas para brindar un mejor servicio y estar cerca de los automovilistas, previo al paso de los paisanos.

Derrama generada
191 mdp

Visitantes
153 mil personas

Movilización por el estado
38 mil automotores

FOTO: NORTE

Aduana en Janos.

Impulsará Federación economía fronteriza

ADRIANA ESQUIVEL

Chihuahua.- La Secretaría de Hacienda federal prepara un plan estratégico para impulsar el desarrollo económico de la frontera norte del país, programa que a nivel estatal beneficiaría a Juárez, Ojinaga y Janos.

David Dajlala, delegado de la Secretaría de Economía, afirmó que esta iniciativa traerá resultados importantes para consolidar la competitividad en la que ha trabajado el estado en los últimos años.

EL OBJETIVO
Generar incentivos para que las ciudades sean más competitivas al comercio, servicios y la industria, por lo que se integrará a la iniciativa privada, así como a las autoridades estatales y municipales

El plan proyectado por la Secretaría de Hacienda beneficiaría a Juárez, Ojinaga y Janos

Destacó que tanto Juárez como Ojinaga tienen avances en esta materia, y en el caso de Janos se buscará reactivar el puerto fronterizo de Palomas, para que sirva como ruta alterna para las exportaciones.

Aseguró que este programa tendrá un impacto importante en el estado, ya que el 75 por ciento de la economía en Chihuahua depende del comercio, servicios e industria.

"En Chihuahua estamos hablando de Juárez y Ojinaga que son nuestras fronteras más fuertes pero también tenemos a Palomas, cuya economía no es tan fuerte pero que es un puerto fronterizo que se tiene que reavivar para que sirva como ruta alterna", destacó.

El anuncio de este programa lo realizó el secretario de Hacienda y Crédito Público, Luis Videgaray, quien adelantó que en las próximos días será el presidente Enrique Peña Nieto quien dé a conocer su aplicación y los incentivos que se darán.

Para Gobierno rebaja al gas LP

Los precios del combustible podrían no disminuir para el consumidor final, acusan empresarios

AGENCIA REFORMA

México.- Los precios de gas LP corren el riesgo de no bajar al consumidor final por el control de precios que mantuvo el Gobierno federal para este energético, denunciaron empresarios.

Octavio Pérez, presidente de la Asociación Mexicana de Distribuidores de Gas LP y Empresas Conexas (Amexgas), señaló que el control de precios actual no obliga a Petróleos Mexicanos (Pemex) a bajar sus precios y tampoco a modificar la forma de cálculo de las ventas a los distribuidores, conocido como Ventas de Primera Mano (VPM).

Esto, porque el Decreto que publicó la Secretaría de Energía (Sener) el 31 de diciembre de 2015, mantiene el control de precios en manos de Pemex y anuló la posibilidad de que la Comisión Reguladora de Energía (CRE), órgano regulador del sector, dictara el valor de las VPM.

Pérez Salazar señaló que en un proceso de liberalización de los precios del gas LP como el que se estableció en la reforma energética -en 2016 se permiten las importaciones libre de gas y en 2017 se liberará el control de precios- se necesita regular al actor dominante que hoy es Pemex, pues controla el monopolio de la venta de gas y esto lo haría la CRE con su directiva.

"Habíamos venido diciendo que se tenía que eliminar la fijación de precios de venta de primera mano por decreto para que operara el principal instrumento de regulación que tiene la CRE para Pemex que es la directiva de ventas de primera mano".

"Básicamente la CRE establece la metodología con la cual Pemex tiene que fijarlos. Este hecho no se dio y el Ejecutivo decidió privilegiar los ingresos de Pemex más que el proceso de liberalización establecido en la reforma. Es algo con lo que nosotros no estamos de acuerdo y tenemos que señalarlo", dijo el empresario.

Actualmente Pemex obtiene ingresos de 40 mil millones de pesos anuales porque importa y produce la molécula de gas a un precio bajo y después la revende a un valor más alto establecida por el Decreto.

La empresa no está obligada a reducir esos precios si no tiene competencia que ofrezca el energético a menores precios.

"Ese margen (de 40 mil millones) es el que creemos que podría compartirse con la industria, con el usuario final", abundó.

MENOS COMPETITIVOS

GRÁFICA AGENCIA REFORMA / FOTO TOMADA DE INTERNET

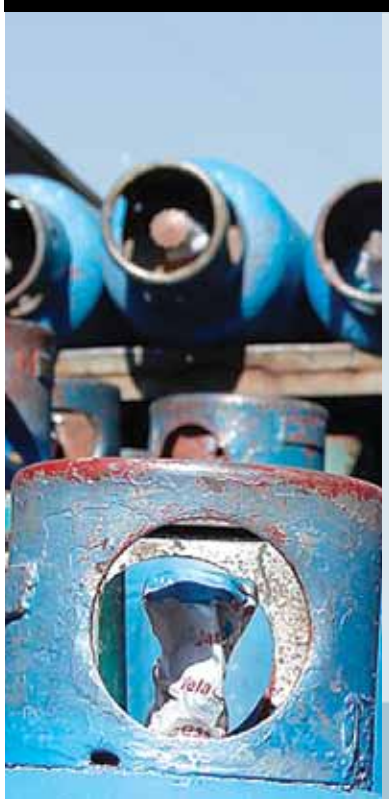

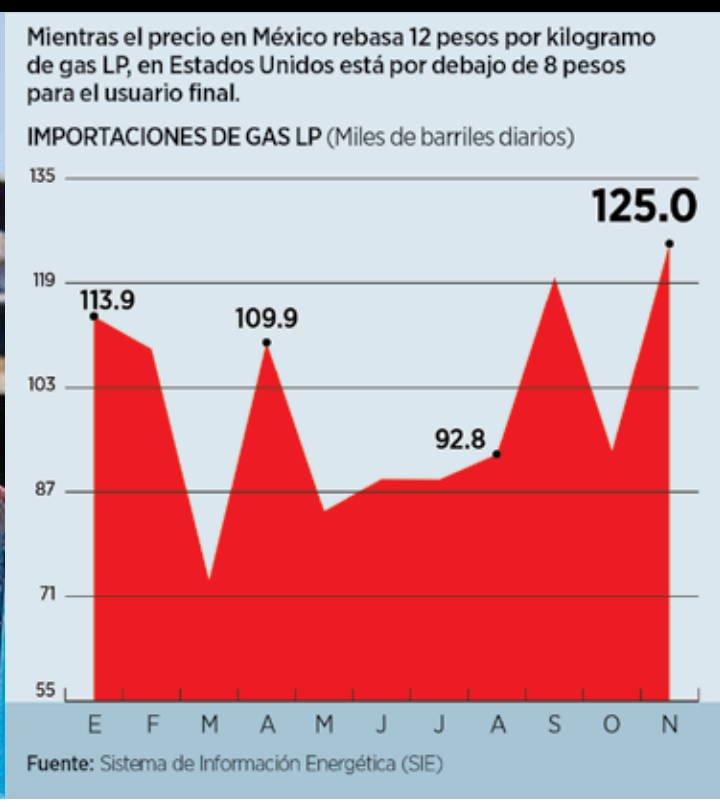

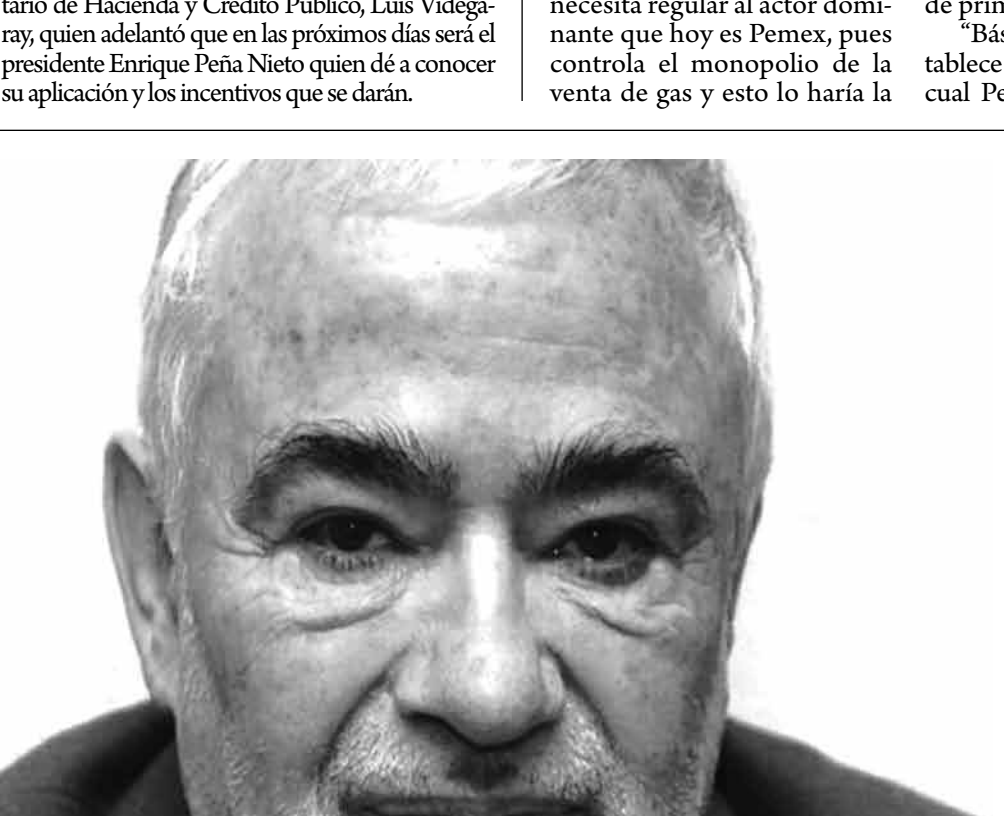

PREMIO CHIHUAHUENSE
DE NARRATIVA HISTÓRICA
IGNACIO
SOLARES
2016

Consulta las bases en:
https://goo.gl/4cuc1V
y
http://educacion.chihuahua.gob.mx/

Instituto Chihuahuense de la Cultura
CULTURA
Chihuahua Gobierno del Estado
Chihuahua VIVE

Sancionan a agencias turísticas por ilegales

ADRIANA ESQUIVEL

Chihuahua.- Veintitrés agencias turísticas de Juárez que ofrecen servicio de transporte serán sancionadas y suspendidas por la Procuraduría Federal para la Defensa del Consumidor (Profeco) por operar con irregularidades como falta de licencia y permiso de uso de suelo.

Los establecimientos fueron identificados a través de un operativo que realizaron diversas dependencias estatales, federales y municipales para mantener en regla su funcionamiento y evitar que los consumidores sean víctimas de fraudes.

Iván Lara Rendón, subdelegado de Profeco, señaló que en Juárez se tiene un registro de 31 agencias de turismo, de

De las 31 existentes en la ciudad, 23 fueron las encontradas con irregularidades

las cuales seis no han sido localizadas y 23 más presentan alguna irregularidad.

Destacó que Profeco tiene facultades para suspender los negocios como medida de precaución mientras se realiza un estudio jurídico del cual se determinará el monto de la sanción que deberán pagar las empresas.

Recordó que las multas varían según las características de cada establecimiento y que el tope que podrían alcanzar en este caso será de 3.8 millones de pesos.

Por último, indicó que los operativos continuarán para que los juarenses tengan la certeza de que el servicio que contraten es seguro, pues en cada periodo vacacional reciben quejas por "viajes fantasmas".

"Las fallas que hemos identificado son la falta de licencia de funcionamiento y el permiso de uso de suelo. Nosotros realizaremos las visitas correspondientes y colocaremos sellos de suspensión con lo que serán acreedores de una sanción económica", dijo.

En este operativo participan de manera conjunta Profeco, la Secretaría de Comunicaciones y Transportes, la Policía Federal y la Dirección de Desarrollo Urbano del Ayuntamiento, para garantizar a los usuarios que el servicio es confiable.

Buscan aprovechar mercado musulmán

AGENCIA REFORMA

México.- La comunidad musulmana en México busca crear una asociación que agrupe organismos empresariales para abrir camino a las exportaciones de productos halal, los cuales deben ser autorizados a partir de lo que indica la Ley Islámica, dijo Francisco González, director general de ProMéxico.

El directivo añadió que entre los organismos que agruparía están Mexican Beef, el Consejo Nacional Agropecuario (CNA), la Unión Nacional de Avicultores (UNA) y la Asociación Nacional de Establecimientos TIF (Anetif).

Las autoridades federales mexicanas serían consideradas como un Consejo Consultivo Internacional, agregó en conferencia. Es necesario tener más sensibilidad al mundo musulmán, pues actualmente hay pocos acuerdos bilaterales para exportar al mundo musulmán, por lo que se pagan altas tarifas arancelarias, expresó Omar Weston, director de la certificadora Viva Halal.

Francisco González, director general de ProMéxico, dijo al respecto que se está trabajando en eso y una prueba de ello es que con el Tratado de Asociación Transpacífico (TPP, por sus siglas en inglés) se podrán tener mejores relaciones con países como Malasia´, donde existe una gran comunidad musulmana.

EL PROYECTO
Se tienen perfilados 16 mercados estratégicos para incrementar las exportaciones

Valor potencial estimado
21 mil millones de dólares

Consumidores
530 millones

PAÍSES INVOLUCRADOS
Turquía
Marruecos
Egipto
Arabia Saudita
Estados Unidos

EL DATO
De estos productos, 90 por ciento se produce en países no musulmanes

Fuente: ProMéxico

Termina era de El Pompis González

ALEXANDRO GONZÁLEZ GUADERRAMA

Una veintena de derrotas, doce de manera consecutiva, fueron suficientes para que los Indios de Juárez prescindieran de los servicios de Ángel "El Pompis" González.

Luego de dos dramáticos descalabros, en los que la quinteta juarense tuvo la victoria en sus manos y la dejó ir, la directiva del club anunció que González Chávez no forma parte ya de la plantilla juarense.

El lugar que El Pompis dejó será ocupado por su asistente Helman Torres, quien intentará levantar el barco y finalizar la primera temporada regular de los Indios de una manera decorosa.

Antes del inicio de la temporada de la Liga Nacional de Baloncesto Profesional, Ángel González señaló que su equipo disputaría un lugar en la postemporada y calculó que pelearía en la media tabla, es decir, entre el quinto y el sexto lugar, pero hoy la escuadra juarense ocupa la última posición general.

El conjunto fronterizo arrancó la temporada con una victoria ante los Jefes de Torreón, pero poco a poco comenzó a sumar más descalabros hasta caer al sótano general.

Además, el récord de encuentros fuera de casa que deja González no es nada deseable puesto que en 14 salidas tienen el mismo número de descalabros.

La última victoria que los Indios obtuvieron fue el 28 de noviembre ante las Abejas de Guanajuato, a partir de ahí sufrieron 12 descalabros al hilo, incluso hasta con las Panteras de Aguascalientes, equipo que en aquel entonces ocupaba el último peldaño de la tabla general.

En su llegada al club, González Chávez anunció que su estilo de juego era básicamente desde el perímetro, es decir, los tiros de tres puntos; sin embargo, dicha táctica no funcionó pues la efectividad en los disparos fue en ocasiones muy poca.

Otro de los problemas a las que los Indios se enfrentaron en su temporada de debut fue la baja y el cambio de tantos elementos; hoy solo quedan cuatro de los 15 jugadores que presentaron antes de la jornada 1.

EN NÚMEROS

PARTIDOS DIRIGIDOS	25
GANADOS	5
PERDIDOS	20
DERROTAS CONSECUTIVAS	12
COMO VISITANTE	
PARTIDOS	14
GANADOS	0
PERDIDOS	14
COMO LOCAL	
PARTIDOS	11
GANADOS	5
PERDIDOS	6

FOTO: JOSE ZAMORA

NORTE DE CIUDAD JUÁREZ

cancha

JUEVES 14 ENERO DE 2016

CIUDAD JUÁREZ, CHIHUAHUA

CIRCULACIÓN Y DISTRIBUCIÓN Auditada y Certificada PRICEWATERHOUSECOOPERS

· EDITOR: MARCO CÁRDENAS · COEDITOR GRÁFICO: STAFF DISEÑO · EMAIL: CANCHA@PERIODICO-NORTE.COM

FOTO: TOMADA DE INTERNET.

Portada donde aparece el mexicano junto a su compañero de equipo.

Dudan de sexualidad de Jonathan

AGENCIAS

México.- El hermano menor de Giovani dos Santos ha generado una gran polémica respecto a su sexualidad, después de que la revista TVNotas difundierauna supuesta relación sentimental entre el mediocampista del Villarreal F.C. con su compañero de equipo, el argentino Mateo Musacchio.

La revista más influyente de espectáculos en México señala que tanto Jonathan como Mateo han sido muy cuidadosos en su relación, pero que al final de cuentas, sus compañeros ya se han dado cuenta de dicha unión homosexual.

La pareja de futbolistas lleva siete meses de noviazgo, y el propio hermano de Jonathan lo apoya con todo. TVNotas también señala que Carlos Vela –la otra gran estrella mexicana de la Real Sociedad–, también conoce la relación.

De confirmarse esta noticia, Jonathan dos Santos se convertiría en el primer jugador gay de la Selección Mexicana de Futbol; al menos, es al primero al que le han hecho públicas sus preferencias sexuales.

Un caso parecido que no tuvo mayor repercusión, fue el de Carlos Salcido, quien tuvo romance con un transexual; de hecho, lo invitó a hospedarse en el mismo hotel donde se concentraba el representativo mexicano.

Cabe señalar que en todo el mundo se ha dado un impresionante movimiento de grandes jugadores de la NFL y NBA que se han declarado gays sin que hayan sido afectadas sus carreras profesionales.

LOS DESMIENTE

A un día de darse a conocer que el futbolista Jonathan dos Santos mantendría una relación amorosa con su compañero del Villarreal Mateo Musacchio, desde hace siete meses, fue el mismo Jona quien salió a desmentir dicha información a través de sus redes sociales.

"A todos los medios que se han dado a la tarea de compartir una nota totalmente falsa de una revista de México, les aclaro: Si fuera gay, no tendría problema alguno en decirlo. Por favor, invéntense otra cosa para vender o hablen de los logros profesionales, con esas notas, solo promueve la falta de cultura, amarillismo y discriminación #yaestuvo #basta", fue el mensaje que dejó Jonathan en su Facebook y twitter.

ARRASA CH7 EN BUNDESLIGA

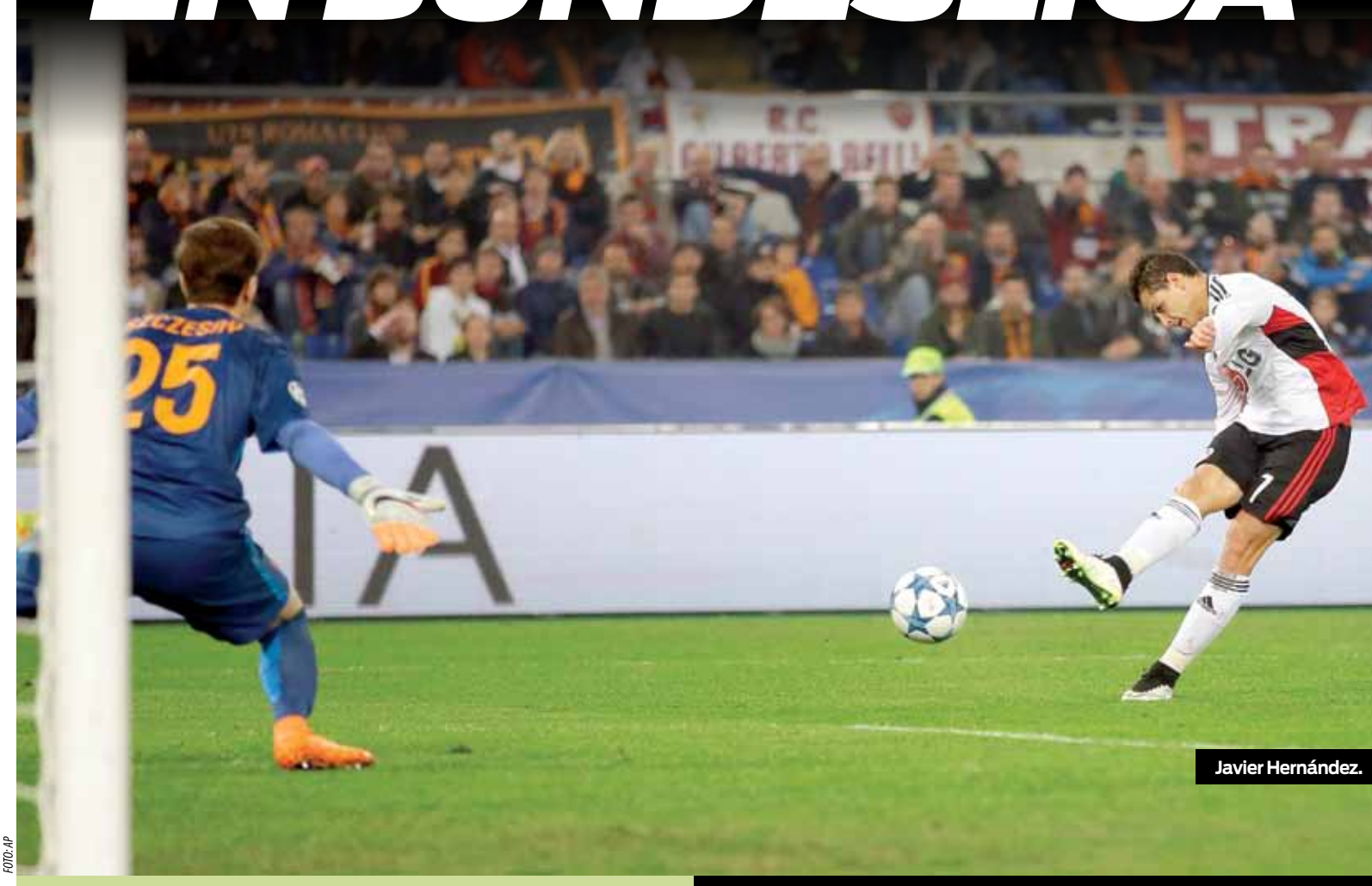

FOTO: AP

Javier Hernández.

PRESUME JAVIER HERNÁNDEZ LA MEJOR ANOTACIÓN EN ALEMANIA

AGENCIA REFORMA

Munich.- Ya fue el "Bundesliga Idol" y ahora presume el mejor gol de la Liga alemana.

Un tanto del mexicano Javier Hernández fue elegido como el mejor de la primera vuelta de la competencia teutona, con un 50 por ciento de la votación, superando a los goles de Pierre-Emerick Aubameyang y Claudio Pizarro.

La página oficial del torneo alemán realizó una encuesta entre los aficionados para seleccionar, entre seis candidatos, la anotación más estética de las primeras 17 fechas.

El tanto que le valió al tricolor el reconocimiento fue el que hizo en el juego entre Bayer Leverkusen y Borussia Mönchengladbach en la Jornada 16, el 12 de diciembre.

La anotación se trata de una jugada personal en el área rival, donde al recibir un pase de taco de Stefan Kiessling el atacante mexicano recortó a un defensa y de pierna derecha disparó para anotar.

Ese fue el primero de los tres tantos que hizo Hernández en ese partido, ganado por las aspirinas 5-0.

Ayer, Juan Carlos Osorio, DT del Tricolor, acompañado de Santiago Baños, visitó al Chicharito en la pretemporada del Leverkusen en Florida.

VISITA OSORIO A CHICHARITO

AGENCIAS

Orlando.- El director técnico de la Selección de México visitó a Javier Hernández en Orlando para ver el último juego en el que el Chicharito participará con el Bayer Leverkusen en su visita a Estados Unidos.

Osorio participó el lunes en una conferencia de prensa en Miami para promover el juego entre México y Senegal el próximo 10 de febrero.

El Chicharito entrenó de forma normal con sus compañeros, hizo el calentamiento y después una sesión de pases cortos.

Al final de la práctica el delantero mexicano se retiró en un carrito de golf acompañdo de Juan Carlos Osorio y Santiago Baños, director deportivo de la Selección Mexicana.

Cabe destacar que Hernández usó una venda autoadhesiva en el muslo derecho para proteger el área en la que se resintió y por la que tuvo que retirarse del entrenamiento matutino del martes pasado.

El delantero mexicano aprovechó la mini pretemporada que realiza su equipo en Estados Unidos para fortalecer la presencia del club en tierras americanas.

FOTO: JAMMEDIA

El defensa de Chivas.

Busca Ajax de Holanda fichar a Carlos Salcedo

AGENCIAS

Guadalajara.- El defensa de Chivas Carlos Salcedo se convirtió en los últimos meses en el mexicano más deseado en el exterior, pues cinco clubes del Viejo Continente están actualmente pujando por el elemento de 22 años.

Hay necesidad del Ajax por llevarse al zaguero mexicano sin embargo, también tiene conocimiento que el que lleva ligera ventaja, en este momento, es el Mónaco de Francia, debido a que es el que ha ofrecido mayor cantidad de dinero y se cree que la proyección del futbolista en el equipo sería mayor, tal y como sucedió con Rafael Márquez, quien después de tomar parte en el equipo del principado se fue al Barcelona de España.

Se tiene conocimiento que Guadalajara está al tanto de las intenciones que tienen los equipos para hacerse del Titán, por lo que dependerá de la directiva encabezada por Jorge Vergara aceptar o no su transferencia.

La competencia que existe es tan fuerte que Salcedo podría ser comprado en el presente mercado invernal y mantenerse en el Rebaño Sagrado en calidad de préstamo hasta el final del Clausura 2016.

Esta situación la vivió el exjugador de América, Diego Reyes, quien fue comprado por el Porto de Portugal y se mantuvo un semestre más en la Liga MX.

Uno de los equipos que ha sonado en las últimas horas para hacerse de los servicios de Carlos es el Ajax de Holanda, por lo que presionaría a la cúpula rojiblanca con una fuerte suma de dinero.

CIRCULACIÓN Y DISTRIBUCIÓN Auditada y Certificada

FOTO: JAMMEDIA

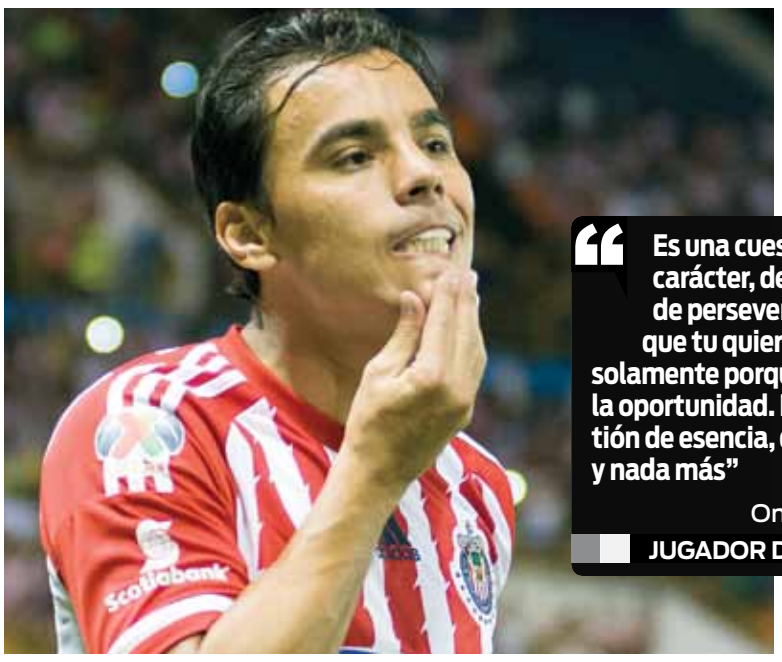

Comparte Bravo idea de Ludueña

> Es una cuestión de carácter, de actitud y de perseverar por algo que tu quieres, no es solamente porque no te den la oportunidad. Es una cuestión de esencia, de competir y nada más"
>
> Omar Bravo
>
> JUGADOR DE CHIVAS

AGENCIA REFORMA

Zapopan.- Como experimentado, líder de vestidor, delantero consagrado y que ya jugó en Europa, Omar Bravo consideró que al futbolista mexicano le ha hecho falta mentalidad para competir en la cancha por encima de los extranjeros que se naturalizan en la Liga.

"El naturalizado es un mexicano y tiene todo el derecho porque estamos en un país soberano y sobre esa base entra la competencia en cualquier club y esa en todos lados está. No puedo estar yo acá en Chivas y pensar, mejor me voy porque no me dan la oportunidad acá y me voy a otro club y ahí si voy a poder competir, porque te va a pasar lo mismo", opinó el delantero de la Chivas.

"Es una cuestión de carácter, de actitud y de perseverar por algo que tú quieres, no es solamente porque no te den la oportunidad. Es una cuestión de esencia, de competir y nada más".

El capitán del Guadalajara pidió no mal interpretar la opinión de Daniel Ludueña sobre la falta de exigencia del futbolista mexicano para evitar la proliferación de extranjeros naturalizados.

"Yo siento que lo que quiso decir Daniel Ludueña en mi opinión, se ha tergiversado un poco y se le ha sacado de contexto. A mi me ha tocado ver casos de jugadores confundidos, o desubicados y que aún así les das el beneficio de la duda porque dices 'bueno, son cosas propias de la edad, en donde todo hemos cometido errores' y piensas que con el paso del tiempo puede componerse, pero no ha sido así y andan por ahí como muchos casos en el futbol mexicano.

FOTO: JAMMEDIA

Gerardo Rodríguez.

Ven extranjeros sin talento en Liga MX

AGENCIA REFORMA

México.- El defensa del Toluca Carlos Gerardo Rodríguez pidió una disminución de extranjeros de la Liga MX, ya que algunos no tienen el talento necesario para jugar en el país.

"Para mí, algunos extranjeros no tienen el talento necesario para venir a jugar en México, y más habiendo jóvenes con los deseos y las características para poder suplir a cualquier otro jugador.

"Es cierto que son muchos extranjeros, también se tiene que valorar el trabajo de los mexicanos, no solo en el extranjero", dijo Rodríguez tras la práctica ayer.

Para el lateral izquierdo, lo ideal sería que cada club tuviera únicamente tres extranjeros en su plantel, ya que, señaló, la mayoría de los equipos trabaja bien en fuerzas básicas.

"Es de suma importancia que el joven mexicano demuestre esos deseos de estar dentro del primer equipo, de estar jugando, tener las cualidades y condiciones para estar dentro de un partido 90 minutos", añadió.

El mexicano se da por vencido: Baca

AGENCIA REFORMA

México.- Para Rafael Baca, el futbolista mexicano no es conformista, sino que suele rendirse.

Así se subió el volante del Cruz Azul al debate sobre la presencia de extranjeros y naturalizados en la Liga MX.

"No es conformista, simplemente que a veces uno lucha contra la corriente, y a veces llega el momento en el que te quieres dar por vencido, eso es lo que pasa, el jugador mexicano se da por vencido, decide ya no seguir trabajando, seguir luchando y ahí es donde le das el pase a otro jugador" explicó Baca antes del entrenamiento.

El contención, oriundo de Tuxpan, Michoacán y quien llegó a La Máquina procedente del San José Earthquakes, aseguró incluso que le gusta competir contra los no nacidos en México, a quienes les aprende.

"Para mí es un tema que no es algo que sea mal, para mí de hecho es algo que me motiva, si traen un jugador en mi posición, que me va a dar competencia, es algo que me motiva a luchar, a pelear por mi posición", apuntó.

"Y ya cuando se consigue eso, es como un regalo por todo el sacrificio que has luchado por obtenerlo, se me hace bien que vengan jugadores extranjeros porque traen talento y experiencia de la cual aprendes".

Por otro lado, Baca consideró que el duelo entre el conjunto cementero y el Rebaño no ha perdido importancia, pese a los momentos que viven los dos clubes.

"Con las malas rachas que pasan los equipos no creo que dejen de ser grandes instituciones, sabemos lo que es Chivas, lo que somos nosotros como Cruz Azul", agregó.

FOTO: JAMMEDIA

CUESTA COMPETIRLE A FORÁNEOS: HERRERA

AGENCIA REFORMA

México.- Jugar en un club con 10 jugadores no nacidos en el País y competir todos los días contra ellos no es lo óptimo para un jugador mexicano.

El delantero de los Pumas de la UNAM, Eduardo Herrera, comentó que como futbolista nacional sí pesa el aumentar la competencia contra extranjeros y naturalizados.

"Como jugador mexicano, al tener en tu plantel a 10 jugadores no nacidos (en México) obviamente tienes menos posibilidades de jugar porque normalmente esos son jugadores consolidados, jugadores que vienen pensados en una posición que puedas jugar de titular y obviamente eso les cierra las posibilidades a muchos jugadores", sostuvo Herrera.

"No es como que esté a favor o esté en contra, así es como está implementado el sistema de competencia, al estar así todos los equipos buscan aprovecharlo por la misma competencia que hay".

El atacante felino explicó que se mal interpretaron las declaraciones de su compañero Daniel Ludueña sobre el conformismo de los jugadores mexicanos como base para la "invasión" de naturalizados.

"Hablé con él y se mal interpretaron sus declaraciones, se tomaron ciertas partes porque a lo que él se refiere, que no habla específicamente del jugador mexicano, sino que muchos jugadores jóvenes, y pasa también en Argentina y otros países, muchos jugadores jóvenes se llegan a conformar pero no hablaba del jugador mexicano en general", aseguró Herrera.

> Como jugador mexicano, al tener en tu plantel a 10 jugadores no nacidos (en México) obviamente tienes menos posibilidades de jugar porque normalmente esos son jugadores consolidados, jugadores que vienen pensados en una posición que puedas jugar de titular y obviamente eso les cierra las posibilidades a muchos jugadores"
>
> Eduardo Herrera
>
> JUGADOR DE PUMAS

"Él lo ha platicado con nosotros los jugadores y no se refería al jugador mexicano en general como se tomó en muchos lados".

Herrera insistió en que la mentalidad de cada jugador es básica para no perderse en el camino, pese a que la competencia sea mayúscula por la presencia de no nacidos en México.

"Cada vez es más difícil que puedas poner a un jugador joven e irlo fogueando. La competencia cada vez es más fuerte", dijo.

Quería Hachita aconsejar y no criticar

AGENCIA REFORMA

México.- Daniel Ludueña aseguró que no quería criticar a los jóvenes futbolistas mexicanos sino darles un consejo para que no cayeran en un conformismo.

"Fue un consejo... Nunca quise ofender a nadie... Yo hablaba del conformismo a nivel general, no hable de alguien en específico. A mi hermano le pasó. A veces se pierde el hambre", dijo el volante de Pumas a ESPN.

"En ningún momento dije que los mexicanos eran conformistas. Yo lo hablé de una forma general. Pido perdón si ofendí a alguien. A todos nos ha pasado. A veces la fama, el dinero nos hace perder el piso, ese era el consejo", sostuvo.

Ludueña dijo ayer que a los jóvenes mexicanos les faltaba hambre, ya que tenían todo demasiado fácil.

> La Liga mexicana tiene jugadores muy buenos lo que pasa es que pierden el hambre, si se pusieran las pilas saldrían un montón de jugadores"
>
> Daniel Ludueña
>
> JUGADOR DE PUMAS

"Así como debutan rápido desaparecen, es la mentalidad de todos lados, no solamente en el futbol mexicano, se conforman con eso. Un chavo de 17 años tiene el mismo celular que alguien de 30, espera a que salga el último celular y lo quieren comprar, pregúntale si tiene mucho que juega en Primera División y no es así.

"La Liga mexicana tiene jugadores muy buenos lo que pasa es que pierden el hambre, si se pusieran las pilas saldrían un montón de jugadores".

El Hachita aceptó que ser naturalizado le ha alargado la carrera, aunque él lo hizo por agradecimiento al país.

Reciben a Sampaoli con insultos

AP

Santiago.- Seis meses después de convertirse en ídolo al llevar a Chile a conquistar su primera Copa América, el argentino Jorge Sampaoli fue recibido e con insultos en el aeropuerto de Santiago por hinchas molestos por sus declaraciones de que no quiere seguir como técnico de la selección.

Sampaoli regresó a Chile desde Suiza, donde acudió a una gala de la FIFA por haber sido nominado al premio al entrenador del año, y se espera que en la tarde anuncie su renuncia a la dirección técnica de la Roja.

El estratega llegó por la mañana al aeropuerto internacional de Santiago, y con cara malhumorada se dirigió a su automóvil rodeado por decenas de profesionales de la prensa que le preguntaban a gritos si abandona Chile. El timonel no pronunció sílaba.

En medio del caos reinante se escucharon algunas voces de personas que lograron acercarse

FOTO: AP

El técnico de la selección chilena.

al estacionamiento y le gritaban "malagradecido", "paga lo que debes", "ándate pelao", y le pedían que abandone el país.

Sampaoli es criticado en Chile por sus declaraciones de que no quiere seguir trabajando ni viviendo en Chile, porque se siente "secuestrado" y "un rehén". El nuevo presidente de la federación chilena de futbol, Arturo Salah, dijo recientemente que obligarían a Sampaoli a cumplir el contrato que firmó para dirigir la selección hasta el Mundial de 2018.

Según informes de prensa, Sampaoli tendría que pagar una cláusula de rescisión de unos seis millones de dólares para salir de la selección.

DESTITUYE FIFA AL SECRETARIO GENERAL

AP

Londres.- La FIFA despidióayer por segunda vez a Jerome Valcke, cortando su relación con el que fuera su secretario general cuatro meses después de su suspensión por una investigación de malas prácticas en el organismo que rige el futbol mundial, sumido en una serie de escándalos.

La FIFA anunció que su comité de emergencia, formado por los jefes de las federaciones regionales, había decidido durante el fin de semana destituir al número dos de Joseph Blatter.

Valcke, cuya principal tarea en la FIFA era supervisar la organización de la Copa del Mundo, asumió el cargo en 2007 tras ser recontratado pese a un despido el año anterior por su papel en una polémica relacionada con patrocinios.

Menos de un mes después de que la FIFA inhabilitara a Blatter durante ochos años, la segunda destitución de Valcke completa la caída de dos hombres que recorrieron el mundo en aviones privados y fueron recibidos por jefes de gobierno cuando dirigían el futbol internacional.

Hasta **30** Mbps.

Minutos a celular **044 y 045**

Minutos *LADA* **Internacional** (1)

Minutos *LADA* **Mundial** (2)

ILIMITADOS

SECCIÓN AMARILLA.COM®
Publicidad digital para tu negocio.*

$ Crédito
• Para equipar tu negocio
• Liquidez cuando lo necesites*

Todo por **$549** al mes
impuestos incluidos.
Con cargo a tu **Recibo TELMEX**.

Esto es crecer en serio.

Contrata al **01 800 123 0321,**
en **Tiendas TELMEX** o **telmex.com/negocio**

(1) No incluye Alaska, Hawaii y Puerto Rico. (2) Consulta Destinos en Información Relevante en telmex.com/negocio *Son servicios proporcionados por terceros. Términos y Condiciones en Información Relevante en telmex.com/negocio Vigencia al 29 de febrero de 2016.

TELMEX® está contigo

Circulación y distribución Auditada y Certificada

Fallece promesa del basquetbol

AGENCIAS

Nueva York.- Tras una dura batalla contra el cáncer, Andrew Smith ha fallecido a los 25 años de edad. El que fuera pívot decisivo en las dos finales heroicas universitarias de Butler fue diagnosticado un linfoma en 2014, se sometió a un trasplante de médula en noviembre pero la enfermedad derivó en una leucemia que acabó con su temprana vida.

Brad Stevens, actual técnico de los Celtics y que dirigió a la Universidad de Butler, fue a verle recientemente abandonando el banquillo de Boston por un partido y se mostró devastado al conocer la triste noticia: "Ha sido muy duro, pero soy un afortunado por haberle dicho adiós. Todo lo que diga de él es poco y no hará justicia".

"En sus 25 años de vida ha acumulado más experiencias de las que podremos disfrutar la mayoría en 75 años. Adoraba a su familia, a su mujer y siempre buscó la forma de disfrutar de su pasión que era el baloncesto. Hemos visto muchos milagros de Andrew en su vida, incluido sobrevivir a 22 minutos sin un latido de corazón y desde luego la maravillosa Final Four de Houston", dijo el padre de Andrew en un comunicado.

Los Pacers guardaron un minuto de silencio en memoria del jugador antes del duelo ante Phoenix y el mundo del basket lloró su irreparable pérdida.

El pasado 6 de enero, Samantha Smith, mujer del jugador pedía públicamente en las redes el apoyo y ánimo de los aficionados y que Andrew se lo había pedido: "Necesitamos un milagro, por favor, rezar".

FOTO: AP

Andrew Smith tenía 25 años de edad.

FOTO: JAMMEDIA

Niños beisbolistas en la presentación del evento.

Grandes Ligas vuelve a la capital mexicana

AP

México.- Tras una ausencia de más de una década, el beisbol de Grandes Ligas volverá a la capital de México en marzo cuando los Astros de Houston se enfrenten a los Padres de San Diego en una serie de pretemporada de dos partidos, anunciaron ayer los organizadores.

Grandes Ligas no juega en la Ciudad de México desde que los Astros enfrentaron a los Marlins en una serie de dos partidos de pretemporada en marzo de 2004.

"Estoy encantado porque los Astros tendrán la oportunidad de jugar en México", dijo el gerente general de los Astros, Jeff Luhow, quien nació en la Ciudad de México. "Los mexicanos son amantes del beisbol y estoy seguro que estos encuentros serán bien recibidos".

Los partidos se realizarán el 26 y 27 de marzo en el estadio Fray Nano, que el año pasado fue remozado y es la casa de los Diablos Rojos de la Liga Mexicana.

"Estamos emocionados por estar en la Ciudad de México y traer nuestro espectáculo a los mexicanos", dijo el gerente general de los Padres, A.J. Peller. "Los Padres tienen una larga historia con los aficionados de este país".

Aunque la capital del país tiene una década sin ver beisbol de Grandes Ligas, apenas el 29 de marzo del año pasado se realizó un partido de exhibición en el norteño estado de Sonora cuando se enfrentaron los Diamondbacks de Arizona ante los Rockies de Colorado.

El comisionado de Grandes Ligas, Rob Manfred, declaró en noviembre del año pasado que el mercado mexicano era una de las prioridades para el organismo y que buscaría tener juegos de temporada regular en el país por primera vez desde la temporada 1999, cuando los Rockies abrieron temporada ante los Padres de San Diego en Monterrey, en el norte del país.

En agosto de 1996, los Mets de Nueva York y los Padres de San Diego jugaron el primer partido de temporada regular fuera de Estados Unidos y Canadá cuando se enfrentaron en Monterrey.

ESTÁ MANNING SALUDABLE

GUIARÁ A BRONCOS ANTE STEELERS

AP

Englewood.- Ahora resulta que Peyton Manning podría llegar al fin de semana como el quarterback más saludable del partido de postemporada que disputarán los Broncos de Denver.

Su rival trata de recuperarse de un esguince en el hombro derecho. Y el joven que sustituyó a Manning durante buena parte de la campaña, sufrió una torcedura en la rodilla derecha.

"Evidentemente no he jugado mucho acá en las últimas semanas", reconoció Manning ayer. "Necesitaba ese tiempo para que sanara parte de mi cuerpo. Simultáneamente, otras partes del cuerpo aprovechan eso, ¿cierto? No recibes golpes, tratas de aprovechar eso y de sentirte mejor".

Manning, quien se perdió el equivalente a siete semanas por una lesión en el pie izquierdo, jugará de inicio su primer partido de inicio desde el 15 de noviembre. Los Broncos (12-4) recibirán a los Steelers (11-6) en un duelo de la segunda ronda de los playoffs.

Ben Roethlisberger promete hacer todo lo posible para jugar por Pittsburgh. El quarterback se lastimó al ser capturado por el linebacker de Cincinnati, Vontaze Burfict, en la segunda mitad del encuentro de comodines, que los Steelers ganaron en forma milagrosa por 18-16.

Brock Osweiler, quien reemplazó a Manning durante su ausencia, se lesionó hace dos semanas, en un partido ante San Diego. En ese compromiso, Manning reapareció y consiguió la victoria, para que los Broncos aseguraran el primer puesto de la Conferencia Americana.

Con su desempeño, el veterano Manning recuperó la titularidad.

Osweiler realizó ejercicios el miércoles, a un costado del terreno, bajo las órdenes de Luke Richesson, entrenador de fortalecimiento y acondicionamiento físico. En tanto, el novato Trevor Siemian practicó algunas jugadas junto con Manning.

El entrenador en jefe de Denver, Gary Kubiak, confió en que Osweiler esté listo para el partido contra Pittsburgh, como eventual sustituto de Manning.

Roethlisberger se perdió la práctica de ayer. Landry Jones y Michael Vick compartieron las funciones de mariscal de campo durante el entrenamiento de los Steelers.

"Quiero estar ahí (el domingo), a menos que le haga daño al equipo", manifestó Roethlisberger. "Si no puedo lanzar el balón a 25 o 30 yardas, creo que le haré daño al equipo. Por lo tanto, no creo que queramos ponernos en esa situación. Pero lo haré si encontramos una forma de que yo esté ahí, ya sea con medicamentos para el dolor o cualquier cosa".

FOTO: AP

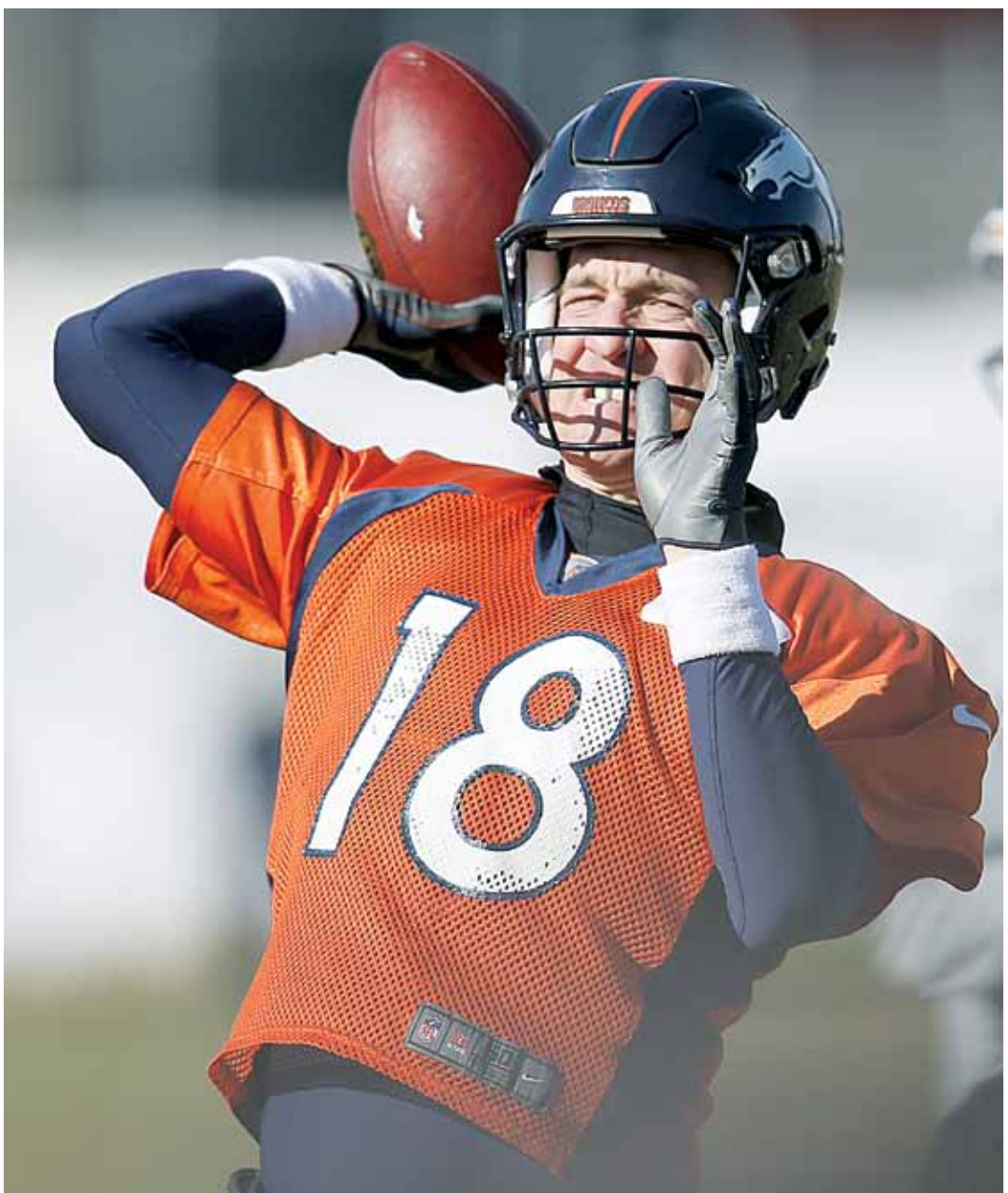

El mariscal de Denver.

El futuro de los Raiders está en el aire

AGENCIAS

Dallas.- Los Raiders perdieron parte del juego, pero aún tienen esperanzas de remontar en el tiempo complementario.

Al menos así piensa el dueño de los aún Oakland Raiders, Mark Davis para quienes fue rechazada su petición de mudanza hacia Los Ángeles, por inmensa mayoría de la votación de los dueños de equipos de la NFL.

La NFL aprobó la mudanza o el regreso inmediato de los Rams de San Luis a Los Ángeles; otorgó un año de plazo para que los Chargers sigan negociando estadio nuevo y su permanencia en el Condado de San Diego o que acepten la opción de unirse al proyecto de los Rams.

Y para los Raiders todo seguirá en suspenso al menos un año más, dependiendo de terceros en sus intentos de cambiarse (o regresar también) a Los Ángeles, una ciudad que ya fue suya y de la que por cierto salieron en 1994 casi por la puerta de atrás, en medio de un enfrentamiento con autoridades locales y aficionados, que consideraron en ese entonces una traición.

Para los Raiders la situación depende en su mayoría de la decisión de los Chargers y de la ciudad de Oakland, donde ni siquiera tienen ya contrato con el Coliseo, que ha sido su casa desde su nacimiento en 1960 hasta 1981, cuando decidieron irse a Los Ángeles, y de 1995 a la fecha.

La NFL señaló que si los Chargers llegan a un acuerdo con San Diego y se quedan con estadio nuevo ahí, los Raiders tendrán una opción similar durante el 2017 para negociar casa en Oakland o Los Ángeles.

"Si los Chargers no ejercen la opción, los Raiders tendrán esa opción", indicó el comisionado de la NFL, Roger Goodell en un comunicado en referencia a la posibilidad de mudarse a Los Ángeles.

FOTO: AP

Stephane Peterhansel conduce su monoplaza.

Dakar: Peterhansel gana etapa acortada

AP

La Rioja.- Fue puro mar de lamentos. El francés Stephane Peterhansel dijo que al principio todo le fue mal, pero aun así ganó la décima etapa del Rally Dakar Sudamérica y se afirmó con holgura como líder en la categoría autos, cuya carrera fue acortada para todas las categorías por la crecida de un río.

Por su parte, el eslovaco Stefan Svitko firmó su primera victoria entre las motos, cuyo liderazgo total conserva su compañero de KTM, el australiano Toby Price.

Peterhansel, 11 veces campeón del Dakar, aventajó a su compatriota Cyril Despres, ambos con Peugeot, y al español Nani Roma (Mini), quien se clasificó tercero.

"Hemos empezado francamente mal, ¡nos hemos perdido al principio y hemos dado vueltas durante al menos 15 minutos!", dijo Peterhansel. "Después he decidido ir a por todas porque pensaba que lo había perdido todo. He asumido riesgos y conducido a tope. He atacado a fondo porque sabía que era hoy cuando debía hacerlo".

Peterhansel aventaja por casi una hora su escolta y campeón vigente, el catarí Nasser Al-Attiyah (Mini). Tercero figuraba el sudafricano Giniel de Villiers (Toyota), según la clasificación general provisional.

magazine

CIRCULACIÓN Y DISTRIBUCIÓN Auditada y Certificada PRICEWATERHOUSECOOPERS

ANUNCIAN REUNIÓN DE 'FRIENDS'

La NBC prepara un especial de dos horas que se transmitirá el 21 de febrero

AGENCIAS

Los Ángeles.- El elenco de la famosa, y ya legendaria, serie televisiva "Friends" se reunirá para un especial de dos horas, anunció la NBC en un evento de la Asociación de Críticos de Televisión, en Pasadena.

Según Entertainment Weekly, el especial es un tributo al director de comedia James Burrows, quien recientemente grabó su episodio mil para la televisión.

Los miembros originales de la serie: Jennifer Aniston, Courteney Cox, Lisa Kudrow, Matt LeBlanc, Matthew Perry y David Schwimmer están contemplados para el especial, a transmitirse el 21 de febrero.

Robert Greenblatt, presidente de entretenimiento de NBC, espera que los seis "estén en el mismo lugar al mismo tiempo".

El 6 de mayo de 2004 se transmitió en Estados Unidos el último capítulo de la exitosa serie, y desde entonces ha sido complicado reunir al elenco, pues más de uno se ha resistido en diversas ocasiones.

FOTO: AGENCIAS

FOTO: AGENCIAS

Muere modelo luego de cirugía estética

EL UNIVERSAL

México.- La modelo bra0fue finalista en un concurso de belleza en diciembre pasado, falleció después de someterse a una operación estética.

Raquel, de 28 años de edad, murió la noche del lunes en Niterói, ciudad vecina a Río de Janeiro, por un paro cardíaco, horas después de someterse a un procedimiento para rellenar unas arrugas en zonas cercanas a la boca.

> La brasileña Raquel Santos se sometió a un procedimiento para rellenar unas arrugas en zonas cercanas a la boca

La joven fue finalista del concurso Musa do Brasil 2015, celebrado en diciembre pasado, y tenía varios proyectos en puerta, según dijo un portavoz del certamen de belleza.

FOTO: AGENCIAS

La modelo Sara Sampaio encabeza la campaña de Victoria's Secret.

Nominan a 'Grey' a lo peor del cine

AGENCIA REFORMA

México.- "50 sombras de Grey" figura en la lista de los Razzie Awards, premiación que destaca lo peor del séptimo arte.

El filme protagonizado por Dakota Johnson y Jamie Dornan se encuentra junto a "Píxeles", "Cuatro fantásticos", "El destino de Júpiter" y "Héroe en centro comercial 2".

En la categoría Peor Actor, Adam Sandler lidera la lista en la que destaca Johnny Depp, Jamie Dornan, Kevin James y Channing Tatum.

Por su parte, Katherine Heigl, Mila Kunis y Jennifer López destacan entre las peores actrices de 2015.

Los ganadores de esta premiación se darán a conocer el próximo 27 de febrero.

LAS PRINCIPALES CATEGORÍAS

» PEOR PELÍCULA:
- "Cincuenta sombras de Grey"
- "Píxeles"
- "Cuatro fantásticos"
- "El destino de Júpiter"
- "Héroe en centro comercial 2"

» PEOR ACTOR:
- Johnny Depp
- Jamie Dornan
- Kevin James
- Adam Sandler
- Channing Tatum

» PEOR ACTRIZ:
- Katherine Heigl
- Dakota Johnson
- Mila Kunis
- Jennifer López
- Gwyneth Paltrow

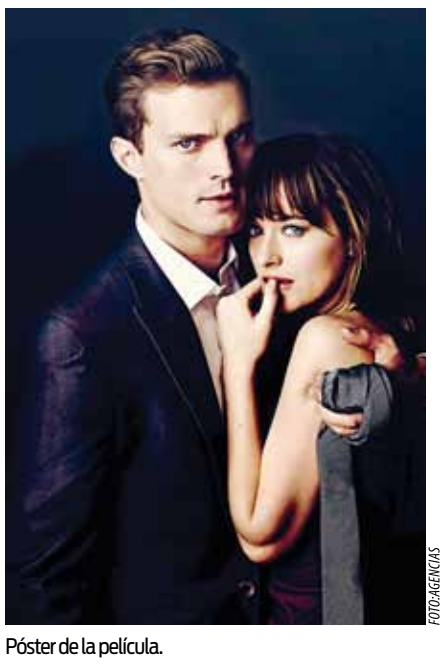

FOTO: AGENCIAS

Póster de la película.

Oscar revela hoy a sus nominados; Iñárritu se perfila a repetir hazaña / 2D

Se adelantan a San Valentín

EL UNIVERSAL

México.- A poco más de un mes del Día de San Valentín, que se celebra el 14 de febrero en muchos países del mundo, Victoria's Secret ya ha anticipado su línea de lencería para esta fecha tan romántica.

La modelo portuguesa Sara Sampaio, de 24 años, protagonista de una nueva sesión fotográfica de la firma de lencería, demuestra por qué es uno de sus más cotizados "ángeles".

"Es confortante saber que en realidad interesas a la firma y más cuando soy el lanzamiento de este catálogo de lencería para festejar una fecha importante... eso me enorgullece", afirmó la modelo.

Abusando de la sensualidad con los modelos y transparencias que hacen hincapié en sus curvas, Sara Sampaio comienza el año con el pie derecho y con muchos planes.

CIRCULACIÓN Y DISTRIBUCIÓN Auditada y Certificada

CARTELERA

CIUDAD JUÁREZ - EL PASO

JUÁREZ

CINÉPOLIS

>MISIONES VIP
Joy: El Nombre del Éxito (Subtitulada) (B)
1:40 4:20 7:10 10:00
La Gran Apuesta (Subtitulada) (B15) 12:30 3:25 6:15 9:10
En la Mente del Asesino (Subtitulada) (B15) 5:45 11:00
La Verdad Oculta (Subtitulada) (B) 8:20
Punto de Quiebre (Subtitulada) (B15) 2:10 4:55 7:40 10:25
Star Wars: El Despertar de la Fuerza (Subtitulada) (B15) 2:45

>MISIONES
Joy: El Nombre del Éxito (Doblada) (B) 12:25 5:45 8:20
Joy: El Nombre del Éxito (Subtitulada) (B) 2:00 4:35 7:10 9:45
Punto de Quiebre 3D (Doblada) (B15) 4:05
Punto de Quiebre 3D (Subtitulada) 10:35 11:05
Punto de Quiebre (Doblada) (B15) 12:00 2:30 4:55 7:20 9:25
Punto de Quiebre (Subtitulada) (B15)
12:35 3:05 7:35 8:05 10:35
La Gran Apuesta (subtitulada) (B) 1:30 4:10 6:50 9:30
A La *&$%! Con Los Zombies (Subtitulada) (B15)
4:55 9:05 11:10
Alvin y las Ardillas: Aventuras Sobre Ruedas 4D (Doblada)
(A) 12:05 5:05
Alvin y las Ardillas: Aventuras Sobre Ruedas (Doblada) (A)
11:55 12:45 2:00 2:50 6:30 7:00
Alvin y las Ardillas: Aventuras Sobre Ruedas JUNIOR
(Doblada) (A) 1:35 4:00 6:35 9:10
Snoopy y Charlie Brown (Doblada) (AA)
11:50 1:20 1:50 3:25 3:55 5:30
Star Wars: El Despertar de la Fuerza 4D (Subtitulada) (B)
2:15 7:15 10:00
Star Wars: El Despertar de la Fuerza (Doblada) (B) 3:00 10:50
Star Wars: El Despertar de la Fuerza IMAX 3D (Doblada)
(B) 1:55
Star Wars: El Despertar de la Fuerza IMAX 3D (Subtitulada)
(B) 4:50 7:40 10:40
Star Wars: El Despertar de la Fuerza (Subtitulada) (B)
12:50 3:35 6:20 9:05
En la Mente del Asesino (Subtitulada) (B15)
1:45 4:00 6:15 8:30 10:45
Krampus: El Terror de la Navidad (Subtitulada) (B)
2:10 9:00 11:10
La Verdad Oculta (Doblada) (B) 6:00 10:35 11:05
La Verdad Oculta (Subtitulada) (B) 12:10 2:45 5:20 7:55 10:30
Navidad con los Cooper (Subtitulada) (B) 7:35 9:55
Secretos de una Obsesión (Subtitulada) (B15) 11:50 4:20 6:40

> SENDERO
Joy: El Nombre del Éxito (Doblada) (B15) 1:30 6:40
Joy: El Nombre del Éxito (Subtitulada) (B15) 11:00 4:10 9:10
La Gran Apuesta (Subtitulada) (B15)
11:40 2:40 5:10 8:00 10:40
600 Millas (Subtitulada) (B15) 3:50 5:50 7:50 9:50
Punto de Quiebre 3D (Subtitulada) (B15) 6:00 8:30 11:00
Punto de Quiebre (Doblada) (B15) 12:50 2:30 5:40 7:30 8:10
Punto de Quiebre (Subtitulada) (B15) 12:00 5:00 9:20 10:00
Alvin y las Ardillas: Aventuras sobre Ruedas (Doblada) (A)
11:20 11:50 12:20 1:20 1:50 2:20 3:20 4:20 5:20 7:20
A la *&$%! Con los Zombies (Subtitulada) (B15) 8:50 10:50
En la Mente de un Asesino (Subtitulada) (B15)
11:30 1:40 4:00 6:10 8:20 10:30
La Verdad Oculta (Subtitulada) (B) 6:20 10:50
Snoopy y Charlie Brown (Doblada) (AA) 12:10 4:50
Navidad con los Cooper (Subtitulada) (B) 3:30
Star Wars: El Despertar de la Fuerza (Doblada) (B15)
2:00 7:10 10:10
Star Wars: El Despertar de la Fuerza 3D (Subtitulada) (B15)
11:40 3:00

CINEMEX

>GALERIAS TEC
Joy: El Nombre del Éxito (Doblada) (B) 10:50 1:30 4:20 9:35
Joy: El Nombre del Éxito (Subtitulada) (B)
11:50 2:30 5:00 7:30 10:00
Krampus: El Terror de la Navidad (Doblada) (B) 10:55 3:40 8:40
La Gran Apuesta (subtitulada) (B15)
12:40 3:30 4:40 6:10 8:00 8:50
Alvin y las Ardillas: Aventuras Sobre Ruedas (Doblada) (A)
11:00 12:00 12:30 1:10 2:00 2:40 3:20 4:00 4:50 5:30 7:00
7:40 9:10
Punto de Quiebre 3D (Doblada) (B) 11:10 1:40 4:10 6:40
Punto de Quiebre (Doblada) (B) 12:20 2:50 5:20 7:50 10:05
Punto de Quiebre 3D (Subtitulada) (B) 9:20
En la Mente del Asesino (Subtitulada) B15)
11:40 1:50 4:30 6:50 9:30
La Verdad Oculta (Doblada) (B) 12:10 3:00 5:40 8:20
La Verdad Oculta (Subtitulada) (B) 7:10
A la *&$%! Con los Zombies (Doblada) (B15) 3:50
Snoopy y Charlie Brown (Doblada) (AA) 12:15 2:20
Star Wars: El Despertar de la Fuerza (Doblada) (B15)
11:20 2:10 5:10 8:10 9:40
Star Wars: El Despertar de la Fuerza (Subtitulada) (B15)
6:00 9:00
Secretos de una Obsesión (Subtitulada) (B) 1:00 6:20
Los Juegos del Hambre: Sinsajo- El Final (Doblada) (B)
12:50 5:50 8:30

>SAN LORENZO
Joy: El Nombre del Éxito (Doblada) (B) 2:30 5:00 7:30 10:00
Punto de Quiebre 3D (Doblada) (B) 2:30 4:50 7:10 9:30
Punto de Quiebre (doblada) (B) 1:10 3:50 6:10 8:30 9:00
A la *&$%! Con los Zombies (Doblada) (B15)
3:10 5:15 7:30 9:40
Star Wars: El Despertar de la Fuerza (Doblada) (B15)
12:50 2:40 3:55 5:30 7:00 9:50
Star Wars: El Despertar de la Fuerza (Subtitulada) (B15) 8:40
Snoopy y Charlie Brown (Doblada) (AA) 1:30 3:40
Krampus: El Terror de la Navidad (Doblada) (B)
6:00 8:10 10:20
Un Gran Dinosaurio (Doblada) (AA) 1:00
La Verdad Oculta (Doblada) (B) 1:40 4:10 6:50 9:20
Alvin y las Ardillas: Aventura Sobre Ruedas (Doblada) (A)
1:25 2:20 3:30 4:30 5:40 6:35 8:00 10:10
Un Gran Dinosaurio (Doblada) (AA) 10:50 1:00

>PLAZA EL CAMINO
Joy: El Nombre del Éxito (Subtitulada) (B) 3:35 8:55
Joy: El Nombre del Éxito (Doblada) (B) 6:20
La Gran Apuesta (Subtitulada) (B15) 3:45 6:30 9:15
Punto de Quiebre (Doblada) (B) 2:30 5:00 7:30 10:00
Punto de Quiebre 3D (Doblada) 3:15
Punto de Quiebre 3D (Subtitulada) 5:40 8:15
Snoopy y Charlie Brown (Doblada) (AA)
11:45 1:50 3:10 3:50 5:10 5:50
Star Wars: El Despertar de la Fuerza (Doblada) (B)
3:00 6:00 7:50 9:05
Star Wars: El Despertar de la Fuerza (Subtitulada) (B)
6:40 9:30
En la Mente de un Asesino (Subtitulada) (B15) 4:00 6:10 8:35
Snoopy y Charlie Brown (Doblada) (AA) 3:10 3:50 5:10 5:50
Alvin y las Ardillas (Doblada) (A)
2:20 3:20 4:30 5:25 7:40 9:40
La Verdad Oculta (Doblada) (B) 7:10

> LA RODADORA
Pequeños Gigantes 3D (A) 1:30 2:30 3:30

EL PASO

CINEMARK WEST
Ride Along 2 (PG-13) 7:00 10:00
The Forest (PG-13) 11:20 2:10 4:55 7:40 10:25
The Revenant (R) 11:25 3:10 7:05 9:30 10:55
The Hateful Eight (R) 11:00 1:00 3:05 5:00 7:00 9:00 11:00
Star Wars: The Force Awakens XD REAL 3D (PG-13)
12:25 4:00 7:20 10:45
Star Wars: The Force Awakens REAL 3D (PG-13) 2:45 9:45
Star Wars: The Force Awakens (PG-13)
10:10 11:15 1:35 5:05 6:15 8:35
Daddy's Home (PG-13) 10:45 1:40 3:00 4:30 5:55 7:15 10:05
Alvin and the Chipmunks: The Road Chip (PG)
10:35 1:25 4:05 6:45
Concussion (PG-13) 10:00 1:05 4:20 7:35 10:40
Joy (PG-13) 12:45 3:55 7:10
The Big Short (R) 12:20 3:30 6:55 10:15
Point Break (PG-13) 12:15 8:40
Sisters (R) 10:45 1:30 4:40 7:50 10:50
13 Hours Q&A (s/c) 7:00
Best of Rifftrax: Starship Troopers (R) 7:30

CINEMARK CIELO VISTA
Daddy's Home XD (PG-13) 10:30 1:30 4:30 7:30 10:30
Daddy's Home (PG-13) 11:30 2:30 5:30 8:30 11:00
The Forest (PG-13) 10:45 1:45 4:45 7:45 10:45
Carol (R) 11:00 1:50 4:50 7:50 10:50
Concussion (PG-13) 10:05 1:05 4:05 7:05 7:45 10:05 10:45
Joy (PG-13) 10:20 1:20 2:20 4:20 7:20 10:20
Point Break REAL 3D (PG-13) 12:30 3:30 7:00 10:15
Point Break (PG-13) 10:15 1:15 4:15 7:45 10:45
Sisters (R) 10:00 1:00 4:00 7:00 10:00
Creed (PG-13) 10:00 1:15 4:20 7:25 10:30
The Good Dinosaur (PG) 10:05 1:05 4:05 7:05 10:05
The Night Before (R) 7:40 10:40
The Peanuts Movie (G) 11:00 2:00 5:00
The Letters (PG) 10:40 1:40 4:40 7:40 10:40
Brooklyn (PG-13) 11:15 2:15 5:15 8:15 10:15

CINEMARK MOVIE BISTRO
The Revenant (R) 11:30 4:00 7:30 11:00
The Hateful Eight (R) 11:00 3:10 7:00 10:40
Star Wars: The Force Awakens REAL 3D (PG-13) 3:30 10:35
Star Wars: The Force Awakens (PG-13) 10:30 7:15
Daddy's Home (PG-13) 10:15 1:15 4:15 6:45 9:45
Sisters (R) 10:50 2:00 5:00 8:00 10:55
Concussion (PG-13) 10:00 1:35 4:40 7:45 10:50

CINEMARK 20
The Forest (PG-13) 11:10 1:50 4:35 7:10 9:55 11:30
Carol (R) 12:15 4:15 7:15
Star Wars: The Force Awakens XD REAL 3D (PG-13)
12:20 3:40 7:00 10:20
Star Wars: The Force Awakens (PG-13)
11:00 12:50 2:20 3:00 4:20 5:40 6:20 7:40 9:00 10:50
Star Wars: The Force Awakens REAL 3D (PG-13)
11:40 1:40 5:00 8:20 9:40
The Revenant (R) 10:50 12:10 2:30 4:00 6:10 8:00 10:00
The Hateful Eight (R) 12:30 2:10 4:40 6:00 8:30 9:50
Daddy's Home (PG-13)
10:40 12:00 1:10 2:40 3:50 5:20 6:40 8:10 9:20
Alvin and the Chipmunks: The Road Chip (PG)
11:30 2:15 4:55 7:35 10:10
Concussion (PG-13) 12:45 3:45 6:45 9:45
Joy (PG-13) 12:05 4:10 7:25 10:25
The Big Short (R) 11:05
Point Break REAL 3D (PG-13) 10:50 4:50 10:35
Point Break (PG-13) 1:45 7:45
Sisters (R) 10:45 1:35 4:30 7:30 10:30
The Good Dinosaur (PG) 11:15 2:00 4:45 7:20
The Hunger Games: Mockingjay, Part 2 (PG-13) 10:05
Creed (PG-13) 12:40 3:55 7:05 10:15
Krampus (PG-13) 10:55 10:40
13 Hours Q&A (s/c) 7:00
Best of Rifftrax: Starship Troopers (R) 7:30
Ride Along 2 (PG-13) 7:00 10:00

PREMIERE CINEMAS
The Revenant (R) 10:45 12:00 2:15 3:30 5:45 7:00 9:15 10:30
13 Hours Q&A (s/c) 7:15 10:00
Ride Along 2 (PG-13) 7:00 9:35
The Hateful Eight (R) 10:30 12:45 2:20 4:05 6:00 7:50 9:45
Star Wars: The Force Awakens D-BOX 3D (PG-13) 3:00 9:30
Star Wars: The Force Awakens IMAX 3D (PG-13)
12:30 4:00 7:15 10:30
Star Wars: The Force Awakens 3D (PG-13)
1:15 1:45 3:00 4:30 7:45 8:15 9:30
Star Wars: The Force Awakens (PG-13) 10:00 10:30 11:00
11:45 12:00 2:15 3:15 5:00 5:30 6:15 7:00 8:45 10:45
In the Heart of Sea (PG-13) 10:10 7:05 10:00
In The Heart of Sea 3D (PG-13) 1:10 4:10
Alvin and the Chipmunks: The Road Chip (PG)
10:00 12:10 2:25 4:50 7:10 9:40
Krampus (PG-13) 11:45 2:15 4:45 7:20 9:50
The Big Short (R) 10:30 12:50 3:45 6:45 9:35
The Danish Girl (R) 10:00 12:50 3:45 6:45 9:35
The Masked Saint (PG-13) 11:15 2:00 4:45 7:25 10:05
The Hunger Games: Mockingjay, Part 2 (PG-13)
12:15 4:00 7:25 10:35
13 Hours Q&A (s/c) 7:15 10:00

* LOS HORARIOS DE LAS FUNCIONES PUEDEN CAMBIAR SIN PREVIO AVISO.

Iñárritu se perfila a repetir hazaña

El anuncio de las 24 nominaciones al Oscar se llevará a cabo hoy, mientras que la entrega de los galardones se celebrará el 28 de febrero en el Teatro Dolby, de Hollywood

AGENCIAS

Los Ángeles.- El estado de gracia del cineasta mexicano Alejandro González Iñárritu puede extenderse hoy en las nominaciones de la 88 edición de los Oscar, pues "The Revenant", su última obra, está entre las favoritas un año después de haber arrasado con "Birdman".

"Birdman, el retrato de una estrella" acabada del cine de superhéroes que quiere resurgir con una obra de Broadway, logró nueve candidaturas a los Oscar el año pasado, tres de ellas para el cineasta: Mejor Director, Mejor Guión, aunque compartido con Nicolás Giacobone, Armando Bo y Alexander Dinelaris Jr., y Mejor Película, al ser productor del filme.

González Iñárritu, que viene de ganar tres Globos de Oro con "The Revenant" (Mejor Película de Drama, Mejor Director y Mejor Actor, para Leonardo DiCaprio), podría repetir la hazaña de los Oscar 2015, ya que los expertos auguran que la cinta cosechará nominaciones como Mejor Película, Mejor Director, Mejor Actor y Mejor Fotografía (Emmanuel "El Chivo" Lubezki).

Además, podría conseguir candidaturas en apartados como Mejor Montaje, Mejor Maquillaje, Mejor Edición de Sonido y Mejor Mezcla de Sonido.

Los especialistas sostienen que "The Revenant" estará acompañada en la categoría de Mejor Película por obras como "Spotlight", "The Martian", "Bridge of Spies", "The Big Short", "Mad Max: Fury Road", "Carol", "Room" o "Brooklyn".

Hay quien piensa que incluso "Star Wars: The Force Awakens" podría colarse entre las aspirantes, al igual que títulos con menos opciones a priori como "Straight Outta Compton" o "Sicario".

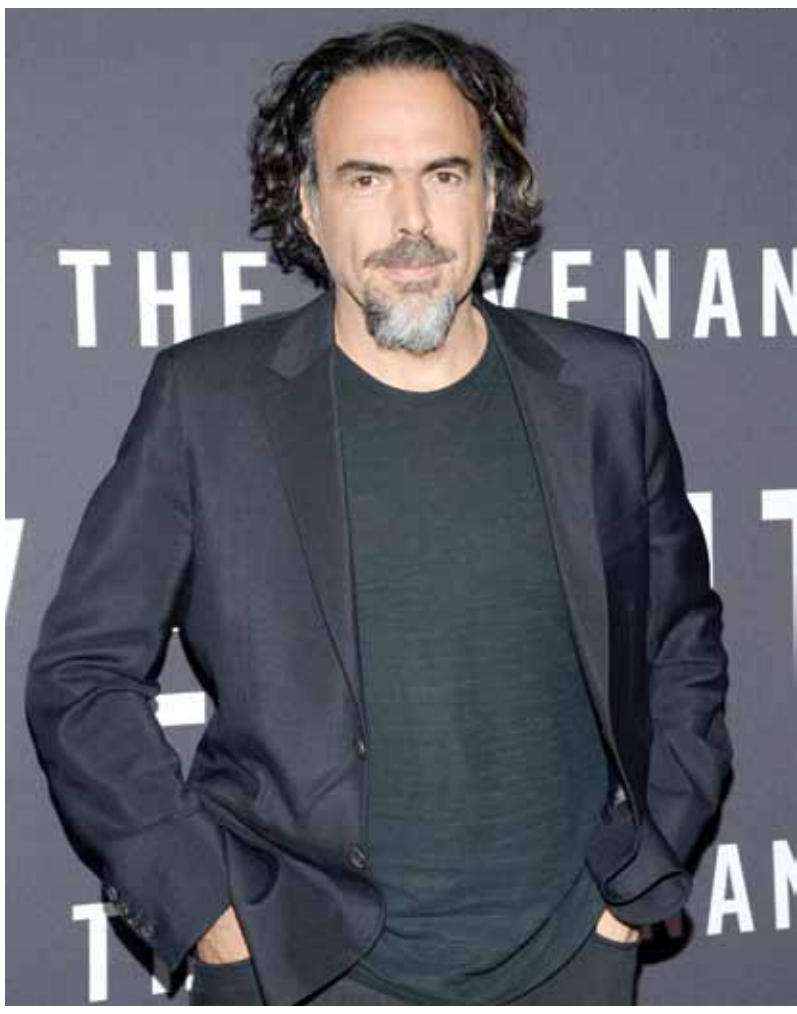

FOTO: AGENCIAS

América Ferrera y Eva Longoria fueron presentadoras en la ceremonia.

FOTO: AGENCIAS

Globos impactan en Twitter

EL UNIVERSAL

La ceremonia logra más de 283 mil tuits solo en EU

México.- Aunque la pasada entrega de los Globos de Oro presentó una baja de audiencia como programa de televisión, en las redes sociales fue algo de los más comentado, al menos en México.

Según un reporte de Nielsen IBOPE sobre la conversación generada en Twitter en torno a la transmisión 73 de la estatuilla entregada por la prensa extranjera en Estados Unidos, más de 283 mil tuits hicieron referencia a la ceremonia, los cuales fueron vistos por más de 20 millones de usuarios de Twitter.

Cuando Alejandro González Iñárritu y Leonardo DiCaprio recibieron sus respectivos premios fueron los momentos en los que los usuarios mexicanos más hicieron referencia a la entrega de los galardones.

La cuenta del tapatío Gael García Bernal -quien se levantó con el premio como Mejor Actor en Serie por "Mozart in the Jungle"- se convirtió en "trending topic" a nivel nacional. El momento que se convirtió en viral en la red social fue el empujón que le dio Lady Gaga a Leonardo DiCaprio y la mirada de asombro de este, cuando la cantante se dirigía a recibir el premio por su papel en la serie "American Horror Story".

ENTRETENIMIENTO

CRUCIGRAMA

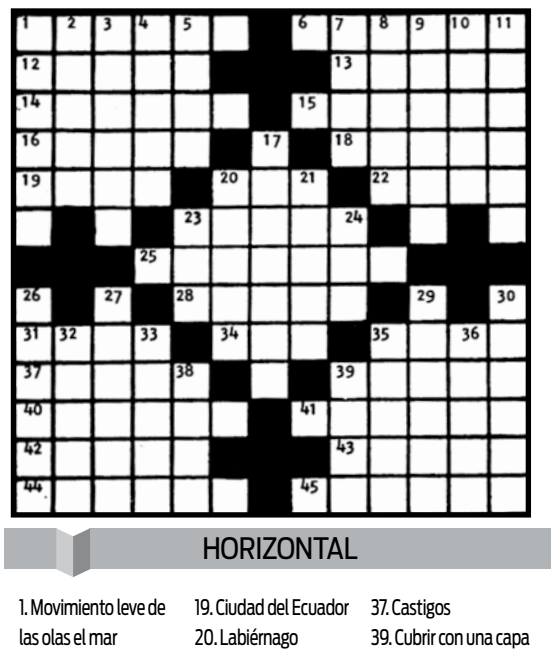

HORIZONTAL

1. Movimiento leve de las olas el mar
6. Capital de Luzón
12. Casualidad
13. Ronzal atado al cabezón del caballo
14. Guante, comisón extra
15. Hoja tierna de nabo
16. Ciudad del Japón
18. Relativo al nacimiento
19. Ciudad del Ecuador
20. Labiérnago
22. Ciudad de Italia
23. Monasterio de la Iglesia griega
25. Muy verde
28. Óxido natural del uranio
31. Garantía
34. Aumentativo
35. Acción de probar una cosa
37. Castigos
39. Cubrir con una capa de oro
40. Población de Filipinas
41. Tumor que nace en las mucosas
42. Poner la dara
43. Precepto
44. Esposo de Isis (Mit.)
45. Primer surco que se abre en la tierra

VERTICAL

1. Burla que se hace de uno pasándole la mano por la barba
2. Acatamiento, umisión
3. Conjunto de ramas
4. Río del NE. de España
5. Ciudad de Colombia
7. Valle de España
8. Gobernador de provincia en la India
9. Hacer exactamente lo que hace una persona
10. Coger con ayuda del lazo
11. Imposibilidad de hablar
17. Medicamento líquido que tiene por base el opio
20. Substancia amarillenta que se pega en los dientes
21. Secreción líquida de los riñones
23. Unidad monetaria rumana
24. Orificio del recto
26. Sabroso
27. Mamífero sirenio americano
29. Semilla reducida a polvo
30. Perezosa
32. Lona fuerte que se ata a los mástiles (Pl.)
33. Sitio pequeño en que se pisa la uva
35. Rabos
36. Pieza con que se tapan la botellas
38. Traje de mujer, en la India
39. Número

SOLUCIÓN AL CRUCIGRAMA ANTERIOR

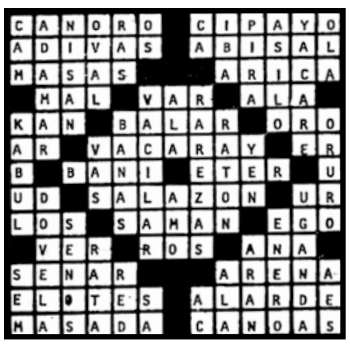

SOPA DE LETRAS

ALARMA	EXACTO	MODELO	PULSO
CRONOMETRO	HORARIO	MODERNO	PUNTUALIDAD
DIA	INSTRUMENTO	MUÑECA	SESENTA
DIGITAL	MARCAS	NOCHE	TIPOS
DOCE	MEDIODIA	PACTORICO	TITANIUM

HUMOR

• ¿Qué pasa si comes muchos panditas?
- Gomitas

• Mamá mamá ya no quiero ver a mi abuelo
-Cállate y sigue cavando

•¿Cómo se dice DÓNDE ESTOY en chino?
-On Toy

•¿Cómo se mantiene a un tonto ocupado?
(lee abajo)
(lee arriba)

HORÓSCOPOS

ARIES
Tu dinamismo y determinación estarán elevados, así que te espera una alta velocidad en cualquier área de tu vida que necesite un empuje.

TAURO
El aire de hoy te brinda buenas cosas y te trae buenas noticias. Podrías obtener una oferta de un empleador potencial a quien contactaste meses atrás.

GÉMINIS
Con un cambio en la alineación planetaria, hoy podrías sentir la necesidad repentina de resolver cosas del pasado. Si necesitas hacer las paces con alguien, hoy es un buen día para ello.

CÁNCER
En este momento podrías ingresar a algunos grupos sociales interesantes. La alineación astral podría estar realzando las conexiones sociales en tu vida.

LEO
Hoy podrías estar de ánimo alegre y positivo. Con la combinación de las energías celestiales en juego, tendrás una buena actitud ante la vida y te sentirás bien dejando atrás los problemas del pasado.

VIRGO
Hoy tendrás un humor alegre y positivo, con los astros influyéndote positivamente, estarás listo para encarar proyectos nuevos y conocer gente. Hoy podrías presentarte de modo calmado y confiado.

LIBRA
Mientras la configuración celestial cambia, podrías conocer una persona que te resulte muy atractiva.

ESCORPIÓN
Como resultado de la alineación astral, hoy experimentarás creatividad en tus palabras.

SAGITARIO
Hoy podrías trabajar en varios proyectos diferentes, de modo que trata de mantener la concentración. En este momento la energía astral en juego está aumentando el ritmo de la comunicación en tu vida.

CAPRICORNIO
Hoy puede que tengas los nervios a flor de piel. Trata de calmarte un poco antes de descargar ese ingenio feroz que tienes. Podría resultar tentador decirles cosas hirientes o mordaces a algunas personas.

ACUARIO
Hoy serás víctima de ciertas molestias, pero trata de que estas preocupaciones menores no te afecten. Tus amigos, compañeros de trabajo o tus hijos desafiarán tu autoridad, buscando evidencias de que tus decisiones son firmes.

PISCIS
Tu tendencia al criticismo será aumentada hoy con la energía astral en juego. Así que ten cuidado de no sobreenfatizar lo negativo en tu interacción con los demás.

Circulación y distribución Auditada y Certificada

Irina Shayk se une a Givenchy

AGENCIA REFORMA

México.- Irina Shayk se convirtió en la nueva chica de Givenchy y presentó la colección gótica de la firma francesa.

En las fotografías que publicó la página oficial de la marca, la novia de Bradley Cooper aparece envuelta con modelos en colores oscuros que tiene detalles en color plata.

Riccardo Tisci, director creativo de Givenchy, se decidió por la modelo rusa durante la Semana de la Moda de París, informó El País.

La expareja de Cristiano Ronaldo también será la imagen de L'Oréal Paris y de la línea deportiva de Replay.

FOTO: AGENCIAS

FOTO: AGENCIAS

JOHN TRAVOLTA

Comparte emotivo mensaje a su hijo muerto

El actor recordó lo importante que para él fue su pequeño de 16 años, quien falleció luego de una serie de convulsiones que derivaron en un ataque al corazón

EL UNIVERSAL

México.- A siete años de la muerte de Jett, el hijo de John Travolta, el actor compartió en su cuenta de Facebook un emotivo mensaje.

Travolta recordó lo importante que para él fue su pequeño de 16 años, quien falleció luego de una serie de convulsiones que derivaron en un ataque al corazón.

"Dicen que perder a un padre es la cosa más dura que te puede suceder. Yo puedo decir ahora que eso no es cierto. Lo más duro es perder a un hijo. Alguien a quien has criado y has visto crecer cada día. Alguien a quien has enseñado a hablar y a caminar. Alguien a quien has enseñado cómo amar. Es lo peor que le puede pasar a cualquiera. Jett me dio mucha alegría. Lo era todo para mí. Esos 16 años siendo su padre me enseñaron cómo querer incondicionalmente. Tenemos que tomarnos un momento para dar las gracias por nuestros hijos, y los hijos deberían hacer lo mismo para dar las gracias por sus padres. Porque la vida es muy corta", escribió el histrión.

Travolta aconsejó disfrutar la vida y los seres queridos antes de que estos ya no estén con nosotros, y alentó para que el amor por la familia se manifieste antes de que sea demasiado tarde.

"Pasen tiempo con sus padres, y padres, pasen tiempo con sus hijos. Trátelos bien. Porque, un día, cuando miren el teléfono, ellos ya no estarán ahí. Lo que más he aprendido es que hay que vivir y amar cada día como si fuera el último. Porque algún día lo será. Arriésguense y vivan. Díganlos a sus seres queridos cuánto les quieren. No den nada por sentado. Merece la pena vivir la vida", añadió.

Busca Charlie Sheen cura en México

AGENCIA REFORMA

México.- Luego de tomar otros tratamientos para el VIH, Charlie Sheen ha decidido probar otras alternativas y eligió México para ver nuevas opciones, publicó Entertainment Weekly.

El actor, quien lograra una gran popularidad en el programa "Two And a Half Men" dejó de tomar los medicamento que le habían prescrito.

"¿Estoy poniendo en riesgo mi vida? Seguro. ¿Y qué? Nací muerto. Esa parte no me inquieta para nada. Dejé de tomar mis medicamentos hace casi una semana", dijo en un segmento pregrabado para una aparición en el programa "The Dr. Oz Show".

FOTO: AGENCIAS

Ya quiere ser padre

AGENCIAS

Leonardo DiCaprio, protagonista de 'The Revenant' reflexionó sobre el tema de la paternidad

Los Ángeles.- "¿Me estás preguntando si quiero traer niños a un mundo como este?". De esta forma, el recientemente ganador del Globo de Oro, Leonardo DiCaprio reflexionó en torno a la paternidad.

Pese a su fama mundial, el actor nacido en Los Ángeles se caracteriza por ser una de las estrellas de Hollywood que más preserva su intimidad del acoso de los medios.

Sin embargo, en diálogo con la revista Rolling Stone, el eterno candidato al Oscar fue consultado sobre ser padre, una posibilidad que se le ha visto negada a sus 41 años.

"Si sucede, sucede. Prefiero no detallar más esto porque entonces se convertirá en un malentendido. Articular lo que siento solo va a ser malentendido", añadió DiCaprio.

Leonardo DiCaprio ganó un Globo de Oro el último domingo por su papel en la elogiada The Revenant. Es candidato al Oscar, pero en el plano sentimental parece no tener todos los boletos consigo.

Hace pocos días se anunció el final de su relación con Kelly Rohrbach, la bella actriz que hará las veces de Pamela Anderson en la versión cinematográfica de "Baywatch".

FOTO: AGENCIAS

Portada de la revista Rolling Stone.

CIRCULACIÓN Y DISTRIBUCIÓN Auditada y Certificada

Harta de que le inventen romances

Livia Brito dice '¡ya basta!', por lo que aclara que está soltera y no desea que la pongan en situaciones incómodas

FOTO: AGENCIAS

EL UNIVERSAL

México.- Ante la "ola de amoríos" que se le adjudican a Livia Brito, es la propia actriz quien ha dicho "¡ya basta!", por lo que aclara que está solterita y no desea que la pongan en situaciones incómodas con parejas inventadas.

En los últimos meses, a Brito se le ha relacionado sentimentalmente con José Ron, con quien estelarizó la telenovela "Muchacha italiana viene a casarse", y ahora con José Manuel Figueroa, con quien trabaja en la serie que la productora Carla Estrada está haciendo sobre el fallecido cantautor Joan Sebastian.

"A los medios que publican historias amarillistas alejadas totalmente de la vida profesional de los actores, les comunico que soy SOLTERA. No soy novia de José Ron, nunca hemos sido novios y no tengo ningún romance con José Manuel Figueroa. Dejen de inventar mentiras para vender. Destruyen vidas, familias, carreras y publican mentiras de nuestras vidas privadas como si fuéramos de piedra y no tuviéramos sentimientos que nos hieren".

"También somos humanos y somos como tú o como cualquier otra persona. Solo somos actores, tú eres abogado, contador, doctor, reportero, etc... Trabajamos para llevar el pan a nuestras casas igual que tú", escribió la actriz.

Visiblemente molesta, la joven pidió a sus seguidores que no crean todo lo que se publica. "Recuerda que mientras más escandalosa es la mentira, más ganan los medios amarillistas. No ayudes, no consumas lo que no te gustaría que te hicieran a ti. 'Empatía'", agregó.

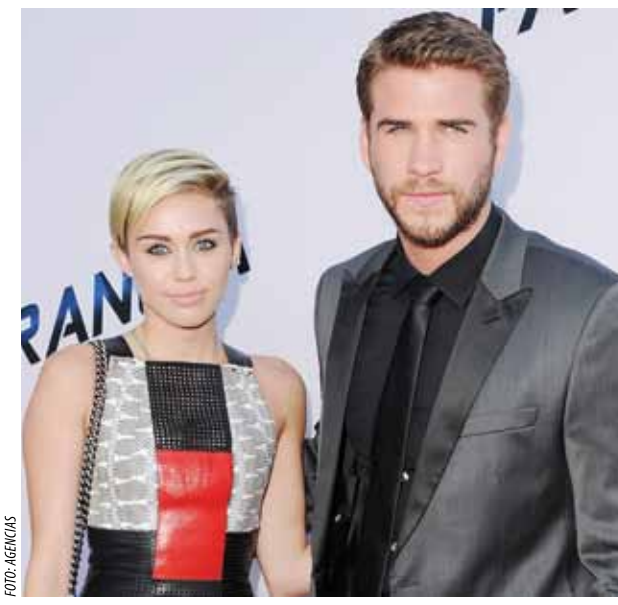
FOTO: AGENCIAS

Revinen su relación

Miley Cyrus y Liam Hemsworth fueron vistos dándose un beso

AGENCIAS

Los Ángeles.- A casi tres años de cancelar su compromiso, Miley Cyrus y Liam Hemsworth, al parecer, se están dando en serio una nueva oportunidad en el amor, según publica la revista Us Magazine.

Los rumores de un posible reconciliación entre la pareja surgieron tras ser vistos juntos en Año Nuevo en la natal Australia del actor: "Están en una apasionada fase de reconexión", aseguró una fuente cercana a la publicación, misma que reveló que la pareja fue vista dándose un beso y tomada de la mano en un after party de los Golden Globes celebrado en West Hollywood.

"Ella dice que siempre amó a Liam y siempre lo hará. Ella nunca pudo superarlo", añadió la fuente al medio.

Sin embargo, parece que los sentimientos de Miley son correspondidos por Liam, quien "nunca ha conocido a nadie como ella, que tenga ese poder sobre él", aseguró el informante.

¡Nicky Hilton está esperando su primer hijo!

AGENCIAS

Los Ángeles.- La diseñadora de bolsos Nicky Hilton (32) está esperando su primer hijo junto a su marido, James Rothschild, con quien contrajo matrimonio el pasado mes de julio en el palacio de Kensington, Londres, una noticia que ha llenado de alegría a ambos.

"Nicky está muy emocionada ante la perspectiva de convertirse en madre. ¡Se encuentra genial! Ya han empezado a decírselo a la familia y a sus amigos más cercanos. Nicky y James están encantados", asegura una fuente a la revista People.

FOTO: AGENCIAS

La socialité junto con su esposo James Rothschild.

THALÍA

Revela el secreto de su matrimonio

FOTO: AGENCIAS

La actriz con su esposo Tommy Mottola.

EL UNIVERSAL

México.- La cantante Thalía reveló la fórmula que la ha mantenido joven, bella y siempre con una sonrisa.

Durante una entrevista en el programa matutino "Despierta América", la también actriz confesó que la intimidad con su esposo, Tommy Mottola, ha sido la pila de su vida, pues en una noche de pasión llega a tener hasta 50 orgasmos.

"¿Cuál crees que es el secreto de mi juventud? Hasta 50 orgasmos en una noche", detalló Thalía en una charla con el periodista Ismael Cala.

La intérprete de "Amor a la mexicana" detalló que las técnicas específicas para tener una vida sexual plena las obtuvo de una famosa sexóloga.

"Cuando yo tenía mi show de radio, mi doctora Nancy Álvarez siempre estaba con nosotros y ella me dio unos tips maravillosos", puntualizó.

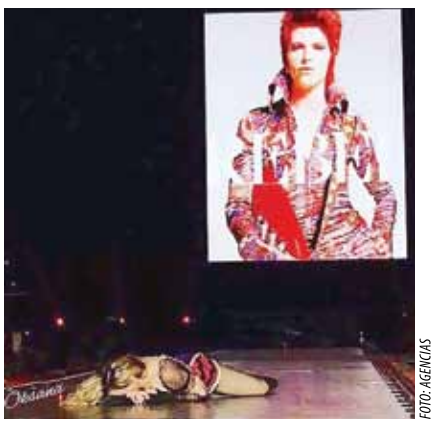
FOTO: AGENCIAS

Madonna rinde homenaje a Bowie y termina en el suelo

EL UNIVERSAL

Houston.- La cantante Madonna terminó en el suelo luego de hacer un homenaje al fallecido cantante británico David Bowie.

Desde el fin de semana, cuando trascendió la noticia de la muerte de Bowie, Madonna le dedicó varios mensajes en Instagram. Comentó que estaba devastada pues el músico fue su inspiración y aseguró que cambió el rumbo de su vida.

Durante un concierto de su "Rebel Heart Tour" en Houston, el martes por la noche, Madonna interpretó el tema "Rebel Rebel" de Bowie.

La emoción inundó a La Reina del Pop, quien cayó al suelo en cuanto la canción terminó y como puede verse en algunas imágenes del show.

LOCAL

Alistan velada de buen humor

NORTE

Para iniciar el año lleno de carcajadas llega a Ciudad Juárez el show "Mucha Risa ¿o qué?", el próximo viernes 15 de enero en el Centro de Convenciones Anita a partir de las 9 de la noche.

El show contará por primera vez con los cómicos del momento como Mike Salazar, Polidraco, José Luis Zagar, Pato Vulka y el Perro Guarumo, además contará con la participación de La Atrevida Banda Hernández.

Vía telefónica el comediante José Luis Zagar afirmó estar muy emocionado por visitar la frontera y ofrecer una velada llena de buen humor.

QUÉ: Show "Mucha risa ¿o qué?
CUÁNDO: Viernes 15 de enero
DÓNDE: Centro de convenciones Anita
HORA: 9 p.m.
Venta de boletos en taquillas, Sounds y Don Boletón

FOTO: AGENCIAS

El Perro Guarumo.