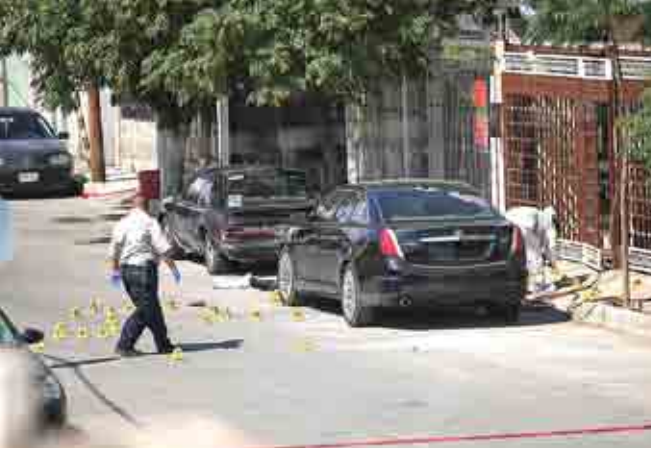

FOTO: JUAN CARLOS HERNÁNDEZ / NORTE

Peritos marcan puntos donde quedaron casquillos; Alemán yace entre los dos autos.

‘Cazan’ sin guardias a jefe de la Ministerial y lo matan

CARLOS HUERTA

El segundo comandante de la Policía Ministerial, Jesús Alemán Álvarez, fue ejecutado ayer por la mañana al salir de su casa en las calles Durazno y Naranja de la colonia El Vergel.

Alemán estuvo fuera de la corporación en la gestión de Patricia González, pero ahora contaba con el respaldo del comandante de la Policía estatal Pablo Ernesto Rocha Acosta y del primer comandante Miguel Ángel Rodríguez Muro.

Encabezó las detenciones de los integrantes de la pandilla Los Aztecas que participaron en los asesinatos de mujeres cuyos restos fueron localizados en el Valle de Juárez.

VER: ‘CREEN…’/ 2A

Había salido de la corporación en la gestión de Patricia González; ahora era respaldado por comandante estatal

WWW.NORTEDIGITAL.MX

CIRCULACIÓN Y DISTRIBUCIÓN Auditada y Certificada PricewaterhouseCoopers

NORTE DE CIUDAD JUÁREZ

DOMINGO 4 DE OCTUBRE DE 2015

FOTOS: NORTE

ENCONTRONAZO EN LAS ALTURAS

La deuda del Estado y un presunto déficit de miles de millones de pesos enfrentan al gobernador César Duarte y su antecesor Reyes Baeza... y la tensión se acumula entre grupos priistas

>3A<

Del Aeroshow a las Dunas repiten errores y omisiones

Con dos años de diferencia, ambos casos ponen en entredicho el sistema de justicia chihuahuense

NORTE / REDACCIÓN

Dos accidentes trágicos en eventos de espectáculos extremos han puesto a prueba la procuración e impartición de justicia en Chihuahua en los últimos dos años:

El caso del Aeroshow, registrado en la presa El Rejón de la ciudad de Chihuahua el 5 de octubre de 2013, y el de los arrancones de vehículos modificados en las Dunas de Samalayuca, ocurrido hace ocho días.

En el primero el saldo fue de 9 muertos y 54 heridos graves, muchos de ellos con algún grado de discapacidad como resultado. En el segundo, una mujer muerta, desangrada tras la pérdida de una extremidad inferior.

Los dos casos involucran una cadena de irregularidades, errores y omisiones, tanto de autoridades municipales y estatales, como de empresas privadas o promotores de espectáculos, que han intentado eludir su responsabilidad legal y de responder por daños causados a las víctimas.

NORTE de Juárez revisó las circunstancias en las que se presentaron ambas tragedias, las autoridades implicadas y la reacción de los involucrados, incluidos el exalcalde de Chihuahua, Marco Adán Quezada, y el actual presidente municipal de Juárez, Enrique Serrano, ambos aspirantes a la Gubernatura del Estado, lo que agrega el ingrediente político a los dos casos.

CUANDO EL ESPECTÁCULO SE VUELVE TRAGEDIA

FOTO: NORTE

ESPECIAL 6 Y 7A

ESPECIALES DOMINICALES

FOTO: MANUEL SÁENZ / NORTE

UNA CALLE AGRIDULCE

Se llama Malvavisco, pero tiene algo de amargura en la vista y los olores...

DIEGO VILLA Y FAVIA LUCERO / 3B

EL REGRESO DEL REY MIDAS

Ídolo de siempre, El Pompis González vuelve a ponerle magia al básquet local

ALEXANDER GONZÁLEZ / 6C

Ayudaron a Zaragoza Fuentes a que escapara en Las Bahamas

FOTOS: NORTE

El interior de un aparato similar al del magnate local.

Tiene orden de arresto de juez texano; voló a Nassau en aeronave que debe ser incautada

El avión Gulfstream V de unos 16 millones de dólares.

CARLOS HUERTA

El magnate gasero Miguel Zaragoza Fuentes logró escapar de la isla de Nassau, en Las Bahamas, después de despegar de Ciudad Juárez en uno de los aviones que ordenó incautar el juez Roy L. Moore, del Juzgado 245 de Texas.

Zaragoza fue auxiliado por el dueño del aeropuerto Jet Aviation Nassau, Alphonso Bowe, para que huyera en los momentos en que la aeronave iba a ser incautada.

VER: ‘HASTA…’/ 10A

FOTO: JOSE ZAMORA / NORTE

CANCHA / 1C

LE MOJA LA PÓLVORA

0:0

Aguacero entorpece partido, pero Bravos al menos siguen sin perder

NACIONAL / 8A

DAN EL TOQUE MODERNO

Alertan por uso de cigarros electrónicos para consumir mariguana sintética

FOTO TOMADA DE INTERNET

0 00007 14818 7

Precio: $10.00 / Año 24 / No. 9226

DÓLAR COMPRA: 16.27 VENTA: 16.79

CLIMA MÁX: 24°C (76°F) MÍN: 17°C (61°F)

Código QR (Quick Response) para acceso directo a www.nortedigital.mx a través de su tableta o teléfono móvil

OPINIÓN 4A

» CATÓN
Chirrín chirrín

» GARCÍA CHÁVEZ
Graciela Ortiz: entre la falacia y el patriarcado

BALCÓN 5A

· Las secuelas que atormentan a Palacio

· El regalo caro del PRI al partido de Aguilar

FOTOS: NORTE

Decenas de elementos convergen en la escena del crimen.

FOTO: JUAN CARLOS HERNÁNDEZ / NORTE

Peritos contabilizan las pruebas.

Creen que ejecución de mando ya estaba cantada

Desde hace años la delincuencia organizada no había atentado contra un elemento estatal

CARLOS HUERTA / DE LA PORTADA

Además participó en los operativos para detener a los miembros de la célula del Cártel de Sinaloa que dirigía Gabino Salas Valenciano en el Valle de Juárez, y también del Cártel de Juárez en Villa Ahumada.

Fuentes de la corporación comentaron que el comandante siempre traía escoltas y esta vez no lo acompañaban, por lo que se presume que su ejecución "estaba cantada" y "consensuada al más alto nivel".

También corrieron versiones de que brindaba protección a una banda de extorsionadores.

Desde hace unos años el crimen organizado no había atentado contra algún comandante ni agentes de la Fiscalía General del Estado.

Según testigos del fraccionamiento El Vergel, Alemán fue sorprendido al salir de su domicilio por hombres armados que le dispararon en 16 ocasiones. Alcanzó a repeler la agresión.

El comandante quedó tirado en la calle entre dos vehículos, un Lincoln y un Ford Escort.

Los sicarios aparentemente tripulaban dos vehículos, una Dodge Ram color azul y un auto compacto color negro. La Ram fue abandonada y presenta varios impactos en la carrocería, al parecer disparados por la víctima.

Momentos después arribaron decenas de policías municipales y ministeriales, encabezados por sus jefes César Omar Muñoz y Miguel Ángel Rodríguez, respectivamente.

En los alrededores fueron detenidas varias personas para interrogarlas, aunque oficialmente no se ha dado a conocer si entre ellas se encuentran los homicidas.

El portavoz de la Fiscalía, Arturo Sandoval, dijo que por el momento no se emitiría una postura oficial en relación con la ejecución.

FOTO TOMADA DE INTERNET

PERFIL

- **Alemán Álvarez** contaba con más de 15 años en la corporación, aunque estuvo un tiempo fuera durante la administración de la procuradora Patricia González Rodríguez
- **El fiscal general** Jorge González Nicolás lo nombró segundo comandante en sustitución de César Omar Muñoz Morales, quien fue nombrado jefe de la Policía municipal
- **El segundo comandante** Alemán Álvarez contaba con el respaldo del comandante de la Policía estatal Pablo Ernesto Pablo Rocha Acosta y del primer comandante Miguel Ángel Rodríguez Muro

Hombres detenidos durante operativo para interrogarlos.

PRONÓSTICO DEL CLIMA

HOY DOMINGO
4 DE OCTUBRE
DÍAS TRANSCURRIDOS 277
DÍAS POR TRANSCURRIR 88

LLUVIOSO
SALIDA DEL SOL 7:01
PUESTA DEL SOL 18:47

MÁXIMA 24°C | 76°F
MÍNIMA 17°C | 61°F

DIRECTORIO
Directora General / Lic. Patricia Quiñones

A SUS ÓRDENES
Nuestros teléfonos 207-8000 Con 20 líneas
Fax. 617-1259

Servicio al cliente Ext. 8017
Redacción Ext. 8079
Suscripciones y Circulación Ext. 8030
Publicidad Ext. 8018 8061
Administración Ext. 8019 8020
Jefatura de información Ext.8013

Correo electrónico: buzon@periodico-norte.com

NORTE DE CIUDAD JUÁREZ
Periódico diario publicado por Omega Comunicaciones S.A. de C.V.. Número de Certificado de Reserva otorgado por el Instituto Nacional del Derecho de Autor: 04-2010-040911071200-101, Número de Certificado de Licitud de Título y Contenido: 14966. Domicilio de la Publicación, imprenta y distribuidor: Av. Valle de Juárez No. 6689, Col. San Lorenzo, C.P. 32320, Ciudad Juárez, Chihuahua, México. Oficinas en Chihuahua, Calle 3a. número 605, Desp. 103, Col. Centro. Tel. (614) 10-33-66

CIRCULACIÓN Y DISTRIBUCIÓN Auditada y Certificada PricewaterhouseCoopers

ENCONTRONAZO EN LAS ALTURAS

La deuda acumulada durante la actual gestión y un presunto déficit de miles de millones heredado por la Administración baecista enfrentan a César Duarte y a Reyes Baeza... la tensión se acumula entre facciones tricolores

NORTE / REDACCIÓN

La deuda de Chihuahua, cuyos registros en la Secretaría de Hacienda y Crédito Público en 2010 son de 12 mil 547 millones de pesos, y cerrará en 44 mil 748 millones en el presente ejercicio fiscal, se convirtió en un tema que ha enfrentado al exgobernador José Reyes Baeza Terrazas y al actual mandatario estatal, César Duarte Jáquez.

La controversia se centra en la existencia de un presunto déficit operativo, superior a los 3 mil millones de pesos, heredado por la anterior Administración.

Durante los primeros tres años de la Administración estatal, ni el gobernador Duarte ni los tres secretarios de Hacienda del Estado que estuvieron en funciones proporcionaron algún dato oficial sobre la existencia de ese déficit.

En marzo del 2011, en una entrevista concedida al sitio de noticias en Internet *Ahoramismo.com.mx*, el gobernador Duarte respondió: "las finanzas del estado están sanas". Dijo que entre él y el exgobernador existía una buena relación en términos de respeto.

En los últimos cinco años, César Duarte ha nombrado tres secretarios de Hacienda. El primero fue Cristián Rodallegas, ratificado en el puesto en el cambio de Gobierno, quien permaneció ahí hasta el 12 de enero del 2012, cuando fue sustituido por José Luis García Mayagoitia, quién solo duró diez meses en el cargo y lo sucedió Jaime Herrera Corral, actualmente en funciones.

En febrero de 2013, en un foro organizado en la Facultad de Contabilidad y Administración de la Universidad Autónoma de Chihuahua (UACH), Herrera Corral dijo que el Gobierno estatal cerró el ejercicio fiscal 2012 con un déficit presupuestal de 10 mil millones de pesos, atribuido al gasto educativo, que hizo necesario utilizar "un crédito puente" de 5 mil 517 millones 087 de pesos para tapar lo que llamó "hoyo financiero".

Durante todo el 2013 el titular de Hacienda mantuvo ese discurso, y basado en eso, Duarte solicitó al Congreso la aprobación de un crédito en forma de bonos carreteros, a fin de reestructurar la deuda.

En febrero de 2014 el discurso cambió, el término "déficit financiero" fue sustuido por "déficit operativo" y en declaraciones a la prensa, Duarte aseguró que buena parte de la deuda fue heredada de la anterior Administración, que la dejó oculta.

Después, en una comparecencia ante el Congreso del Estado, en marzo del mismo año, el secretario de Hacienda abundó sobre el punto y acusó a la Administración de Baeza de haber dejado un boquete de 28 mil millones de pesos.

Eso dio pie a una carta pública del exgobernador Reyes Baeza, pidiendo establecer una mesa técnica con el exsecretario de finanzas Cristián Rodallegas, y el actual, Jaime Herrera, para aclarar el monto de la deuda, con todos los detalles. Esa reunión nunca se dio.

El 19 de agosto, después de una serie de notas periodísticas a nivel nacional sobre la deuda de Chihuahua, Duarte Jáquez retomó el señalamiento contra su antecesor y acusó a Reyes Baeza de no reportar la deuda pública real, por dejar sin registro más de 3 mil millones de pesos, incluidas aportaciones federales que no se ejercieron y fue necesario regresar a la Tesorería de la Federación.

En septiembre, el secretario de Hacienda Herrera Corral convocó a conferencia de prensa e hizo una presentación sobre el monto de la deuda, en donde señaló de nuevo a la Administración baecista como responsable de los pasivos crecientes del Gobierno.

Herrera Corral aseguró que 80 por ciento de la deuda directa de la entidad, calculada en 23 mil 873 millones de pesos y fondeada con participaciones federales, no fue contratada en los cuatro años de gestión de Duarte Jáquez.

Señaló que en octubre de 2010, cuando Duarte asumió el Gobierno, Chihuahua tenía una deuda directa registrada de 12 mil 40 millones, y 3 mil 259 millones más que no habían sido registrados como pasivos, correspondientes a deudas con proveedores, transferencias bancarias de fondos federales que se usaron para fines distintos a los señalados, así como recursos para cadenas productivas, entre otros, que sumaron 18 mil 873 millones, que traídos a pesos actuales "son algo así como 28 mil millones", dijo Herrera.

Afirmó que el Estado pagó en tres años más de 3 mil 800 millones de pesos solo por servicio de la deuda, con la consecuente presión sobre las finanzas y obligó a reestructurar pasivos a 20 y 30 años.

"A mí no me tocaba hacerlo, a mí lo que me toca es lograr el reordenamiento y establecer las bases para que esto no nos vuelva a pasar, por eso nuestra oferta es que al finalizar la actual Administración tengamos una deuda total directa de no más de 10 mil millones de pesos, más los 15 mil que significa el fideicomiso carretero, pero que ya explicamos se paga solo", respondió Herrera cuando se le cuestionó sobre el hecho de no haber dado a conocer la existencia de ese déficit en casi cuatro años de Gobierno.

Los señalamientos dieron lugar a una segunda carta del exgobernador, José Reyes Baeza Terrazas que hizo pública en septiembre, pero había sido enviada a Duarte el 22 de agosto.

"Lo que no admito definitivamente es la imputación de la aplicación indebida de recursos federales por 3 mil millones de pesos, y la presunta necesidad de su parte de contratación de deuda pública para subsanar las supuestas irregularidades", indicó Baeza Terrazas, en la misiva, de la que envió copia a los secretarios de Gobernación, Desarrollo Urbano y Hacienda federales. Tampoco obtuvo respuesta.

Desde entonces, el tema de la deuda se ha debatido coyunturalmente con mayor o menor intensidad dentro del Congreso y en medios de comunicación, hasta que de nuevo en septiembre, en la víspera del quinto informe, en una entrevista concedida a El Heraldo de Chihuahua, el gobernador Duarte señaló el desvío de 3 mil millones de pesos que él había gestionado ante el Gobierno federal para arrancar su mandato.

Habló de que al inicio de su gestión no había dinero en las cuentas del estado, y gestionó ante el Gobierno de Felipe Calderón 3 mil millones de fondos federales, dinero que el exsecretario Cristián Rodallegas usó para pagar otros conceptos, sin su permiso.

"Me los depositaron el viernes y el lunes le hable a Cristián y le dije… Oye, sepárame 100 millones de pesos para iniciar, íbamos a iniciar la remodelación del Centro Histórico… pero ya no había un peso, porque cometieron un error Reyes y Cristián. Se gastaron 3 mil millones de pesos del Gobierno Federal en gasto corriente. Y eso es cárcel, eso no tiene barandilla, era cárcel para Cristián".

"Los devolvió. O sea, eran 3 mil millones para hacer obras en Chihuahua, los usaron en gasto corriente, no invirtieron ni un peso y tenían que devolverlos, o sea, perdimos esos 3 mil millones que se gastaron en otra cosa".

Duarte tuvo que aceptar la pérdida de esos recursos, ya que de otra manera, los exfuncionarios estatales hubieran terminado en prisión y acotó que el expresidente Felipe Calderón "tenía muchas ganas de meter a la cárcel a Reyes Baeza", y por ello él decidió no actuar legalmente por el desvío de los 3 mil millones usados sin su consentimiento.

En la entrevista firmada por el director de El Heraldo, Javier Contreras, Duarte habló además de sus diferencias con su antecesor José Reyes Baeza y sostuvo que el actual director general del Issste está resentido con él porque en el 2012 no fue senador de la República, debido a la evaluación que hizo el PRI de los perfiles y decidió que Baeza no era opción por la crisis de inseguridad que había dejado en Chihuahua.

2 MIL 547 MDP

DEUDA AL FINAL DEL SEXENIO DE BAEZA

44 MIL 748 MDP

DEUDA ACUMULADA EN 5 AÑOS DE GOBIERNO DE DUARTE

3 MIL MDP

SUPUESTO DÉFICIT EN LAS ARCAS ESTATALES AL INICIO DE LA PRESENTE GESTIÓN

> "Me los depositaron el viernes y el lunes le hable a Cristián y le dije... Oye, sepárame 100 millones de pesos para iniciar, íbamos a iniciar la remodelación del Centro Histórico... pero ya no había un peso, porque cometieron un error Reyes y Cristián. Se gastaron 3 mil millones de pesos del Gobierno Federal en gasto corriente. Y eso es cárcel, eso no tiene barandilla, era cárcel para Cristián"
>
> **El gobernante**

> "Lo que no admito definitivamente es la imputación de la aplicación indebida de recursos federales por 3 mil millones de pesos y la presunta necesidad de su parte de contratación de deuda pública para subsanar las supuestas irregularidades"
>
> **El exmandatario**

EL FORO

ANÁLISIS POLÍTICO | PARTICIPACIÓN CIUDADANA

Graciela Ortiz: entre la falacia y el patriarcado

JAIME GARCÍA CHÁVEZ

FOTO TOMADA DE INTERNET

La senadora, con el también legislador Emilio Gamboa Padrón.

Hace tiempo polemizamos aquí en Chihuahua en el interior del movimiento feminista la representación simbólica de las mujeres en el poder. Hubo quienes argumentaron lo positivo que era que las féminas, independientemente de partidos, hacían una contribución grande cuando ocupaban un cargo tradicionalmente en manos de varones, en apego a la acendrada cultura patriarcal. Si bien el argumento no tiene la razón, con mayúscula, no está exenta de razones. Se ponían ejemplos de alto calado como Golda Meir, la destacada judía que gobernó Israel; Indira Gandhi, que hizo lo propio en India; María Estela Martínez de Perón en Argentina; Margaret Thatcher, en Inglaterra; y desde luego los ejemplos nacionales de la época de esa polémica olvidada, como Rosa Luz Alegría Escamilla y las que en tierra chihuahuense podían quedar como parangón de todas estas.

Todo esto sale a colación por el reciente papel que viene desempeñando la senadora Graciela Ortiz, sobre todo en el ámbito local y las briznas que consigue le encomienden en la arena nacional.

Al grano: recientemente y en el escenario de la pasada comparecencia senatorial del secretario de Gobernación, Miguel Ángel Osorio Chong, la señora Ortiz, moviéndose en los márgenes que le deja el duartismo aquí en Chihuahua, nos viene con el cuento chino de que el estado "es un ejemplo de la disminución de la violencia". Pareciera que mentir de manera pertinaz es el oficio de quienes quieren ascender a cargos de mayor importancia. El problema de la magnitud de la violencia no es exclusivamente de números, de guarismos más o menos altos, sin que esto signifique denostar las estadísticas. Pero afirmar esa disminución a la luz de lo que vemos, por ejemplo, en Guadalupe y Calvo, Guachochi, Chínipas, Urique, los pabellones de la miseria de Juárez, el apoderamiento del narco de no pocos Gobiernos municipales y la sistemática herida del feminicidio que no cesa, le ponen un tapón en la boca a la senadora priista, que simple y llanamente privilegia sus intereses políticos frente a los de la sociedad que padece una sorda violencia que ya ni siquiera llega a las barandillas y que se traduce en atracos en todas las ciudades, comercialización permanente de narcóticos, robos a casa habitación, homicidios por ejecución que no terminan, bandas organizadas para el robo de llantas y todo eso que se puede acumular como datos ciertos y que no figuran en el discurso ante la tribuna senatorial.

Recientemente, solo por abundar, un nutrido grupo de turistas alemanes y canadienses, fue asaltado en Bocoyna, una zona turística que se presume de primer mundo, y nada menos en los últimos días se reportó una nueva desaparición de una joven de 17 años en Juárez, y el director de un centro de rehabilitación fue detenido en Parral por golpear con un bat a internos y a su propia pareja.

Pero no me quiero llamar a sorprendido con la conducta de la senadora, ella tiene su propia historia, y bien ganada. Con todo y su representación simbólica, participó de un Gobierno feminicida y detractor de los derechos humanos y las organizaciones de mujeres que los preconizan, cuando fue figura destacada en el Gobierno de Patricio Martínez García, su colegislador (vaya eufemismo) en la llamada Cámara Alta, mujer sin duda, pero absolutamente comprometida con un Gobierno que tuvo profundo desprecio por la perspectiva de género como lo fue el del delincuente Martínez García. Ella estaba en el poder cuando aconteció lo del Campo Algodonero, por recordar un ejemplo de alta magnitud, y quién puede olvidar que era secretaria general de Gobierno a inicios del cacicazgo duartista, cuando Marisela Ortiz fue ultimada a las puertas del Palacio de Gobierno.

Así es, no nos sorprende que ahora nos venga con el cuento de esa ejemplaridad chihuahuense con la que se les llena la boca a los priistas de estas tierras. Y la razón es obvia: para este tipo de políticas, la verdad no es rentable, la simulación sí, y como ella quiere contar con los apoyos suficientes para convertirse en candidata del PRI a la Gubernatura, entonces se convierte en escudera de un secretario de Gobernación en aprietos inocultables, por lo de Ayotzinapa, y en paraguas del duartismo, que se cae a pedazos en Chihuahua. Empedrando de esa manera el camino piensa que avanza hacia la codiciada candidatura y, no lo pongo en duda, creo que para su pedestre utilitarismo, se mueve bajo la lógica del poder y hasta puede resultar premiada. Ya nada extraña en este país.

Pero de ahí a que piense la aspirante que nos vamos a creer eso de su representación simbólica por el solo hecho de ver una protagonista en una empresa de poder de primer nivel, hay un abismo. Es famosa la frase de lobo con piel de oveja; la recuerdo para que nadie se vaya con la idea de que por su condición de género –simbólica– ella representará a las mujeres. Es tan patriarcal como el más redomado machista que habita en el PRI. Y por la víspera, los días.

Twitter: @jgarciachavez
Facebook: jaimegarciachavez
Email: garciachavez.jaime@gmail.com

De política y cosas peores

Chirrín chirrín

CATÓN

Don Mitrato Testornata le confió a un amigo: "Estoy empezando a sospechar que mi mujer me engaña. Estamos construyendo una nueva casa, de una sola planta, y le pidió al arquitecto que el clóset de la recámara tenga salida a la calle". Varios billetes de 500 pesos estaban conversando, y los oía una monedita de 5 pesos. Habló con orgullo uno de los billetes: "¡Qué bien nos la pasamos los domingos! Nos llevan a restaurantes de lujo, a un palco en el futbol, a jugar póquer... ¡Vamos a los mejores sitios!". Dijo muy triste la monedita de 5 pesos: "¡Qué suerte tienen ustedes! ¡En cambio a mí al único lugar que me llevan los domingos es a la iglesia!". Acnerito llegó a la adolescencia. Cierto día su mamá lo sorprendió en trance solitario de carnalidad. No se preocupó la señora, pues bien sabía que tal cosa es propia de la edad y que ningún mal deriva de ella en circunstancias de normalidad. Pero notó que aquello se repetía con frecuencia, y entonces sí se preocupó. Decidió llevar a Acnerito con el señor cura. El padre Arsilio lo recibió en la sacristía, tras atender a una feligresa que le había llevado un pastel a regalar. Previamente enterado del problema por la mamá de Pepito el sacerdote le preguntó al muchacho: "¿Por qué haces eso, hijo?". Contestó Acnerito: "Para matar el tiempo, padre". En eso el sacristán le avisó al señor cura que alguien le hablaba por teléfono. Salió el padre Arsilio. Cuando regresó, el pastel había desaparecido. Preguntó: "¿Dónde está mi pastel?". Confesó Acnerito: "Me lo comí". "¿Por qué?" –se indignó el párroco. Explicó el adolescente: "Es que usted tardó mucho, y no tenía nada qué hacer". "¡Desgraciado! –clamó hecho una furia el padre Arsilio–. ¿Y por qué en vez de comerte el pastel no te pusiste a matar el tiempo?". Un parroquiano de la casa de mala nota protestó por el excesivo cobro que pretendía hacerle la muchacha. "¿5 mil pesos? –se indignó–. Estás loca si piensas que te voy a pagar ese dinero. ¡Yo no soy el pendejo de nadie!". "¡Pobrecito! –respondió la daifa con acento de fingida compasión–. ¿Y no has buscado alguien que te adopte?". Babalucas era chofer de un autobús urbano. Una señora que se disponía a subir le preguntó: "¿Hasta dónde llega este camión?". "¡Qué pregunta! –respondió con molestia el badulaque–. ¡Hasta las defensas, claro!". Una mujer mal encarada le dijo a Capronio: "Soy de Búfalo". Replicó el incivil sujeto: "Se nota el parecido"... Aquella señora era invidente, y sorda además. Tenía un hijo gangosito. Un domingo fueron a misa. Llegó el momento en que todos los fieles debían arrodillarse, y para señalar eso el acólito hizo sonar la campanilla. Se arrodillaron todos, menos la señora, pues no oyó la señal ni vio hincarse a los demás. "Señora –le dijo un feligrés que estaba atrás–. Hínquese". La señora, claro, no oye lo que le decía el hombre, y siguió sentada. "Señora, hínquese" –repitió el feligrés. Y nada. El señor entonces se dirigió al niño y le dijo: "Niño, hinca a tu madre". "¡Y usté jingue a la juya"–replicó hecho una furia el gangosito... Don Astasio llegó a su casa cuando no se le esperaba. Entró en la recámara y vio una escena que lo dejó pasmado: su joven esposa se hallaba tendida en el lecho, en negligé, mientras en el centro de la habitación estaba un individuo sin nada de ropa encima. Antes de que el estupefacto marido pudiera articular palabra habló el sujeto: "Qué bueno que llega usted, señor. Soy el abogado del banco, y le estaba diciendo a su esposa que así como estoy yo lo vamos a dejar a usted si no nos paga el saldo de su tarjeta de crédito"... El señor y la señora estaban comiendo en compañía de su hijito. De pronto el niño dejó de comer y le pregunta a su padre: "¿Por qué cuando estás en la recámara con mi mamá oigo que la cama hace 'chirrín chirrín'?". El señor y la señora se turbaron. Tosió él, y para ganar tiempo y pensar alguna respuesta le preguntó a su vez al pequeñín: "¿Por qué me preguntas eso, hijo?". Respondió el niño: "Porque cuando tú estás en la recámara con mi mamá la cama hace: 'chirrín chirrín', pero cuando está el vecino la cama hace: ¡chas, cuarrás, pum, cuaz, bang, zas!'". FIN.

Mirador | Armando Fuentes Aguirre

Historias de la creación del mundo.
Cuando el Señor hizo al ostión las demás criaturas se asombraron.
¿Por qué el Creador daba vida a un animalillo tan extraño que ni siquiera tenía forma acabalada? ¿Por qué ponía en el mundo a un ser de tal manera raro?
Comentó Adán lleno de confusión:
—Esto no tiene ni pies ni cabeza.
—Es cierto –reconoció el Señor–. Pero quiero decirte que desde ahora siento una gran simpatía por los ostiones
—¿Por qué? –se sorprendió Adán.
Dijo el Señor:
—Les pasará lo mismo que a mí: los hombres les pedirán que hagan milagros.

¡Hasta mañana!...

Manganitas | AFA

"Prohíben el strip tease en Utah"

Eso me causa una duda:
tras lo que se ha decidido
¿también estará prohibido
decir la verdad desnuda?

Circulación y Distribución Auditada y Certificada

BALCÓN

- Las secuelas que atormentan a Palacio
- El regalo caro del PRI al partido de Aguilar

DON MIRONE

Cuando las cosas estaban mal se han puesto peor. Al criterio técnico–científico de los médicos se impuso el criterio personal y los resultados han sido, si no funestos, sí bastante perjudiciales en muchos sentidos.

Desconoce Mirone si el gobernador César Duarte es de los que habrá reflexionado y se habrá arrepentido de ordenar que volara su helicóptero en horario de gran riesgo con las consecuencias conocidas o es de aquellos que analizan interiormente y concluyen que si estuviera en la misma situación volvería a girar la misma instrucción.

La otra: desconoce este escribidor si Duarte Jáquez hoy lamentará haber desoído la instrucción médica de guardar reposo absoluto durante tres o más semanas o de nuevo concluirá que si regresa el tiempo volvería sobre sus pasos y acudiría a recibir a La Gaviota, primera dama de la nación, se aprestaría a entregar personalmente su quinto informe al Congreso del Estado y a dar "un mensaje" en el chihuahuita poliforum el 3 de octubre.

Los médicos que han participado en las intervenciones quirúrgicas realizadas a la columna vertebral del gobernador han sido enfáticamente transparentes en sus informes públicos, e inclusive lo ha sido el secretario de Salud, Pedro Hernández:

Apenas Duarte se accidentó, ellos informaron que el mandatario debía ser sometido a una cirugía, pero el gobernador aguantó "hasta que ya no soportaba el dolor". Y después de que fue sometido a la operación obligaba "reposo total durante tres semanas", pero días después reinició actividades como si jamás le hubiera ocurrido nada. Recayó. Hoy los galenos y Hernández han repetido lo dicho desde el principio: reposo total. En resumen, por decir lo menos, el gobernador ha querido imponer su propio juicio sobre su cuerpo y ahí están las consecuencias, no solo en su salud, sino en las políticas…

Mirone está por completo seguro de que es atroz la angustia del ballezano al quedar físicamente inmovilizado en momentos cruciales para su Administración, en medio de agobiantes temas que requieren de seguimiento personal in situ, en campo, y en medio de un ambiente ennegrecido por los humos densos generados por las fábricas de candidatos al 2016. Eso lo explica todo.

Los grandes estrategas pedirían su pan de contar con un mes o dos meses de completo retiro y silencio para colocar sus mapas y sus chinches en grandes mesas de dibujantes, definir movimientos y ordenar desde ahí las acciones y jugadas hacia los objetivos planteados.

Duarte es estratega, pero no de escritorio, mucho menos de cama; lo trastorna la guardia de punto. La mayor eficacia en la búsqueda de sus objetivos la consigue andando de la ceca a la meca, de población en población, en conciliábulos de uno, dos, máximo tres. Opera en distintas ciudades del país, centralmente en el DF. Desfila él hacia fuera de la Casa de Gobierno, no sus interlocutores hacia dentro de la Casa de Gobierno, salvo algunos cuantos allegados personales, servidumbre y funcionarios a su mando.

Necesitaba los foros de su Quinto Informe de Gobierno como agua necesita el cuerpo. Era el último evento de esa naturaleza por completo en sus manos y a su discreción: para sus mensajes hacia los miembros de su Gabinete, hacia la sociedad, hacia sus contrincantes internos, hacia sus aliados, hacia sus opositores externos… para desglosar a placer, una por una, todas las acciones gubernamentales consideradas de mayor lustre para su imagen y su régimen. Más: para enviar el recado al indolente centro de que su trabajo merece que le aparten silla en Los Pinos, en Palacio Nacional…

No es lo mismo ceder una entrevista exclusiva a un solo medio informativo que, desde el atril de un quinto informe, dirigirse hacia 4 o 5 mil personas que recibirían en directo los datos técnicos y los datos políticos; tener a todas las estaciones de radio "enlazadas", a los canales de televisión, a las decenas de medios digitales, a los periódicos impresos tan vivos como cuando nació el primero de ellos.

Esa oportunidad ha quedado literalmente atrás. Podrá hacerlo utilizando alguna estrategia suplementaria de comunicación, pero ya hemos dicho que sus estrategas han apostado –por extraño y absurdo que parezca– a donde hay más mala imagen: las redes sociales, que en el futuro podrán tener una relevancia quizá definitiva, pero no en estos momentos, cuando los medios convencionales son precisamente el punto de partida para las redes; sin los primeros las segundas quedarían por completo limitadas. La última encuesta de Mitofsky aplicada en el estado no miente.

En materia de obra, el gobernador tenía casi lista la inauguración de la celebérrima Ciudad Judicial en la capital del estado, presumida como la instalación más moderna de su tipo en Latinoamérica (2 mil millones invertidos no era para menos). Habría presencia de funcionarios judiciales del más alto nivel en el país, de países de Sudamérica y los vecinos de acá del norte que han cobrado muy caro los milloncitos metidos al Plan Mérida, etc.

Hace apenas unos días Duarte se perdió la inauguración del también chihuahuita parque El Encino, construido bajo la batuta del delfín Javier Garfio, que si bien no es la obra del siglo, ni mucho menos, sí estaba preparado el arranque con todos los honores y fanfarrias para el mandatario estatal.

Después de su informe, el gobernador tomaría rumbo hacia varios de los principales municipios del estado donde presidiría los informes de los respectivos alcaldes: Delicias, Cuauhtémoc, Camargo, Jiménez, Parral, alguno o dos de la sierra… y Juárez, el municipio donde tiene depositada toda su apuesta, donde tiene el mayor tiempo y mayor recurso invertido, donde se ha jugado contactos y entregado toda su confianza para que Enrique Serrano lo suceda en la Casa de Gobierno y en Palacio de Gobierno. Si no es Enrique el candidato, de nada habrán valido los afanes y los desvelos, el retiro no tendrá más sabor que el amargo. ¡Al carajo el placer en la mecedora! ¡Los pura sangre que se que se vayan a trotar donde los ojos no los vean!

Toda esa oportunidad de los reflectores mediáticos es la que está perdiendo el gobernador en momentos en que andan las encuestas a toda velocidad; las encuestas de Liébano Sáenz, de Mitofsky, las de Parametría, las ordenadas por Gobernación federal, las pedidas por el nuevo PRI de Manlio Fabio, las pagadas por el Partido Acción Nacional… las solicitadas por Graciela, por Lilia, por Enrique, por Teto, Marcelo…

Esos sondeos –los ordenados por Gobierno– que empiezan a soltar trozos quemantes de duda sobre su cuchareo, puesto que colocan arriba a Gustavo Madero en las preferencias de los ciudadanos chihuahuenses cuando el ahora diputado federal no se ha parado en la entidad desde hace añales. Esos resultados que ponen muy abajo al PAN respecto al PRI (31 a 17), pero en las alianzas lo supera y hasta lo rebasa (sí, ¡cómo no!).

Desde luego que el gobernador buscará recuperar algo del terreno perdido, pero ni lejos lo que se ha ido con el informe. Acaso sea retrasada lo más posible la inauguración de la Ciudad Judicial y de algunas otras obras en diversos municipios, pero nada que devuelva la oportunidad presente.

En este escenario de "ausencia" del gobernador es que se ha presentado "el golpe de las Dunas" contra el delfín principal, que innegablemente le suma distancia al proyecto de la candidatura a gobernador. Hubo buen trabajo en el control de daños, pero hubo perjuicio; no hubo suma, sino resta. Los hechos de Samalayuca llegaron en mal momento porque Serrano no ha mantenido gran solidez en las encuestas, por lo menos en dos a las que ha dado seguimiento este escribidor, las de Liébano y las de Roy que, para mayor seña, una de ellas tiene fecha de conclusión el 22 de septiembre; o sea, hace nada.

Desde "la cama de la casa de todos los chihuahuenses" –acertadamente así le llama a la Casa de Gobierno en su célebre selfie–video–, el gobernador está observando cómo avanzan los precandidatos "contras" sin tener más posibilidad de reacción que los telefonazos y las videopláticas; y eso con toda la desconfianza del mundo, porque el mandatario sabe que sus líneas tienen más pájaros que chanates cagones los árboles de la plácida Ciudad Deportiva chihuahuita.

En tres semanas se irá octubre, pero no quiere decir que después de ese tiempo el gobernador pueda recuperar plenamente su capacidad de movilización, menos tras la segunda operación. Mirone no es brujo ni ave de mal agüero, pero sí tiene contacto de primer orden con los médicos que lo atienden y ellos hablan de un par de meses como los necesarios de retiro, curaciones y terapias para "creer" en que la salud del mandatario volverá a sus niveles normales.

Estamos hablando, entonces, de que su regreso físico a la línea de ataque en el estado, en el centro y donde sea necesario, sería hasta finales de noviembre, principios de diciembre, cuando estaría por resolverse justo el 2016. No se quedará con las manos amarradas durante ese tiempo, de eso podemos estar seguros. ¿Qué hará? Ya dijimos que las opciones son pocas, pero algo saldrá de su ingenio.

FOTOS: NORTE

El mandatario en su última aparición en público, acompañando a La Gaviota y usando una faja de soporte.

Rubén Aguilar, el patriarca petista.

Pagar con dinero público adulterio con el PT

El otorgamiento del registro como partido estatal al ahora llamado Partido del Trabajo de Chihuahua, tiene muchas implicaciones, no solo de índole política, sino también en lo económico y en lo legal.

Dicen que una de las causas por las que se apuró sacar dicho registro por parte del Instituto Estatal Electoral, es porque el PT, o mejor dicho la familia Aguilar, se quedó en una especie de estado de indefensión; es decir, sin recursos económicos.

La cosa es sencilla de entender, pero no de resolver. Al iniciar su proceso de liquidación como partido nacional, el Instituto Nacional Electoral le congeló al PT todas las cuentas bancarias y demás activos. A nivel estatal el INE le ordenó al órgano local electoral que la ministración que se le entrega mensualmente se depositara en una cuenta especial.

Hablamos de por lo menos 6 millones de pesos que el PT debía recibir en ministraciones mensuales a partir de julio y hasta diciembre del presente año. Cantidad nada despreciable.

Con este registro el PTCH (Partido del Trabajo de Chihuahua) asegura que le liberen los recursos que le tiene congelados el INE, lo que entre paréntesis va en contra de una resolución de la Suprema Corte que había dicho que el INE no podía intervenir en el caso de los recursos públicos estatales.

El problema para el IEE, según los que le saben a lo jurídico–electoral, es que si entrega recursos y procede una eventual impugnación en contra del registro y se lo retiran, no hay forma de que el PT garantice que reintegrará esos recursos.

Por otra parte, en lo político el Instituto Estatal enfrentó la crítica fuerte por parte de los partidos Movimiento de Regeneración Nacional (Morena) y Acción Nacional.

Incluso, en los casi nueve años que tiene Fernando Herrera al frente del IEE, ninguno de sus consejeros se había manifestado en contra de alguna resolución. La noche del jueves, el consejero Ernesto Alejandro de la Rocha Montiel, cuya marca es panista, se rebeló y votó en contra de otorgarle el registro al PT.

Morena, por su parte, ya que su dirigente Víctor Quintana estuvo presente en todo momento, asesorando a su representante Óscar Castrejón, registró el dato de cómo se dio la aprobación de la resolución del IEE.

Ambos, tanto el PAN como Morena, anunciaron que llevarán el asunto a los tribunales electorales.

Precisamente en el aspecto legal, lo que dijeron los partidos inconformes la noche que quedó registrada como "la vuelta de la sonrisa a los Aguilar", es que el PT no reunía los dos requisitos establecidos en el Artículo 95, fracción Quinta de la Ley General de Instituciones y Procedimientos Electorales. A saber: haber obtenido el 3 por ciento de los votos en la elección inmediata anterior en el Estado y haber postulado candidatos en la mitad de los distritos y municipios.

En la resolución, el IEE estableció que el PT había obtenido el 9 por ciento de la votación estatal válida emitida en la elección del 2013 y que había postulado en 52 municipios y 14 distritos; es decir, cumplía con amplios requisitos del artículo 95.

Pero según el PAN, el PT solo había postulado en 17 municipios y obtuvo apenas el 2.8 por ciento de la votación.

Para Morena, el PT –además de reiterar incansablemente que era un partido familiar, concretamente de los Aguilar–, no cumple los requisitos del 95.

La clave está quizá en lo que reveló la representante del PRI, Rosa Engracia Quezada, en lo que definió como "la verdad jurídica": que el PT postuló candidatos como lo señalaba la resolución en 52 municipios por la vía de la candidatura común y un candidato común, que era común para todos, o mejor dicho, era de todos, porque no se podía no postular y sí recibir votos.

Pero esto ya lo definirán los tribunales en caso de que tanto Morena como el PAN recurran a esas instancias y lo fundamenten, por si se trata de una impugnación más como las muchas que han hecho o como pasó con la Reforma Electoral, que de tan endebles argumentos, las cortes ni siquiera se toman la molestia de estudiar el fondo de las cosas.

Por lo pronto, la familia Aguilar festejó en las propias instalaciones del IEE al término de la sesión y hasta se tomó la foto en la propia sala de sesiones rodeando al patriarca de la familia, Rubén Aguilar, quien no perdió detalle de la sesión y las críticas agrias que les lanzó Castrejón, eso sí, sin dejar de saborear sus papitas y refresco con las que llegó al recinto electoral.

LA SECUENCIA DEL HORROR

Imágenes captadas del video durante la carrera, desde el momento en que arrancan motores hasta el desenlace fatal.

EXPEDIENTES ABIERTOS: **AEROSHOW 2013 / COCHILOCO 2015**

CUANDO EL ESPECTÁCULO SE VUELVE TRAGEDIA

NORTE RECUENTA LOS DOS EVENTOS CON AUTOS MODIFICADOS QUE HAN TRAÍDO LUTO A LOS CHIHUAHUENSES; AMBOS, CON PARALELOS POLÍTICOS Y SOCIALES

NORTE / REDACCIÓN

Un par de accidentes lamentables en eventos de espectáculos extremos han puesto a prueba la procuración e impartición de justicia en Chihuahua en los últimos dos años.

Se trata del caso del Aeroshow, registrado en la ciudad de Chihuahua en octubre del 2013, y el de los arrancones de vehículos modificados en las Dunas de Samalayuca, suscitado hace ocho días.

La tarde del sábado 5 de octubre del 2013, el salto de la troca monstruo, conducida por el sonorense Francisco Velázquez Samaniego, trastocó la vida de decenas de familias chihuahuenses, golpeadas por la tragedia, llevó a prisión al piloto y dejó una marca indeleble en la carrera política del entonces alcalde de Chihuahua, Marco Adán Quezada.

Pasaban las cuatro de la tarde cuando la noticia sobre el accidente en la presa El Rejón, resonó en la ciudad de Chihuahua y se expandió nacional e internacionalmente: 9 personas murieron, 54 presentaron lesiones de gravedad y otras 26 heridas leves, al ser embestidas por una camioneta monstruo fuera de control, cuando se desarrollaba un espectáculo extremo sin las medidas se seguridad adecuadas.

El Aeroshow había iniciado el viernes 4 de septiembre, programado para una duración de de 4 días que coronarían el cierre de la administración municipal del entonces alcalde de Chihuahua, Marco Adán Quezada.

Tras la tragedia, a tres días de entregar el Gobierno, Quezada suspendió su último informe y se ensombreció también la toma de protesta de su sucesor, Javier Garfio.

El gobernador, César Duarte y los legisladores locales, recién estrenados en funciones como miembros de la LXIV Legislatura, decretaron 3 días de duelo estatal por las víctimas de la tragedia de la presa El Rejón.

La misma noche del accidente, la Fiscalía General del Estado, tomó el caso para deslindar o fincar responsabilidades a los implicados, y hasta un fiscal para el caso fue designado, a petición del Congreso del Estado, nombramiento que recayó en el agente del Ministerio Público, Noé Jiménez.

El chofer de la troca monstruo, Francisco Velázquez Samaniego fue detenido y presentado ante un juez de garantía como presunto responsable del accidente y dos días después el empresario, Eliot Castillo, propietario de la empresa que organizó el espectáculo. El primero quedó en prisión y el segundo está libre bajo medidas cautelares, con brazalete de localización electrónica incluido.

Desde el día de la tragedia hasta ahora, el Aeroshow ha sido tema de primera plana en medios estatales y nacionales.

Seis meses después del accidente, el abril del 2014, la recomendación emitida por la Comisión Nacional de Derechos Humanos (CNDH), al Gobierno del estado, el municipio de Chihuahua y al Congreso de Chihuahua, para investigar las causas del accidente, la responsabilidad de autoridades, funcionarios públicos y empresarios involucrados, y fincar responsabilidades penales y administrativas a que resulten, hizo revivir el caso.

En la recomendación 2/2013/7050/Q, el organismo pidió al ayuntamiento indemnizar a las víctimas y sus familiares, de acuerdo con las leyes locales.

Actualmente el exalcade Marco Adán Quezada debe comparecer ante el Congreso del Estado, para responder a los señalamientos contenidos en el informe técnico de la ASE. Su plazo vence mañana lunes 5 de octubre, fecha en que se cumplen dos años de lo ocurrido en El Rejón.

Vista abierta del lugar y asistentes justo antes de dar inicio a los arrancones.

LA DESGRACIA EN SAMALAYUCA

La diversión en los arrancones de Samalayuca acabó el domingo 27 de septiembre, cuando un vehículo modificado, fuera de control, se precipitó contra el público. Dos mujeres fueron prensadas contra otros vehículos, una murió y otra perdió una pierna. Tres personas más resultaron lesionadas.

Todos departían y brindaban alegremente con bebidas alcohólicas, mientras se acomodaban en torno a la pista improvisada sobre los médanos del desierto, en el evento identificado como la carrera Cochiloco 4X4 en las Dunas de Samalayuca, cuando sobrevino la tragedia.

Murió una mujer identificada como Laura Marcela Minjárez Vázquez.

Ahora se sabe que el evento se venía realizando desde hace cinco años en el ejido Villa Luz, que preside Javier Jiménez Moreno, organizada por Gilberto Galván Cárdenas.

Funcionarios municipales, ejidales y de Gobernación se deslindaron de responsabilidades y dijeron que nunca autorizaron el evento ni la venta de bebidas embriagantes. Sin embargo, representantes de asociaciones civiles consideraron que las autoridades son corresponsables por omisión en la aplicación de las leyes.

El alcalde Enrique Serrano, llegó a declarar que la carrera fue clandestina, y nadie en el municipio estaba enterado de su realización, sin embargo, salieron a relucir oficios cruzados entre los organizadores y la Dirección de Protección Civil, lo que derivó en la separación del cargo del titular de la dependencia, Fernando Motta Allen.

> Se les dieron los requisitos y medidas de seguridad, pero no regresaron a concluir el trámite y se 'fueron por la libre', argumenta autoridad

El funcionario argumentó que el organizador solicitó permiso, se le dieron los requisitos y medidas se seguridad, después de una inspección inicial pero no regresó a concluir el trámite "y se fue por la libre".

El alcalde Enrique Serrano negó también que se hubiera expedido algún permiso, con lo que justificó la ausencia de ambulancias y policías en la zona de las Dunas, ya que –apuntó– la carrera se organizó en un predio particular.

La Fiscalía a su vez abrió una investigación solo por homicidio imprudencial contra el conductor Rafael de la Rosa, a quien le dictaron medidas cautelares de prisión preventiva.

Mejoraron ley, pero fue ignorada

RICARDO ESPINOZA

Chihuahua.- La Ley de Protección Civil del Estado de Chihuahua aprobada el 28 de mayo contiene una serie de medidas no consideradas por la legislación de 1996, iniciando con la forma de designar al titular de la dependencia, pues aunque sigue siendo facultad del gobernante, deberán tener un perfil certificado.

En el artículo 6 se señala que "las políticas públicas en materia de protección civil, se ceñirán al Plan Estatal de Desarrollo, identificando para ello" varias posibilidades y de ahí se desprende el inciso VI, que contempla "el establecimiento de un sistema de certificación, que garantice un perfil adecuado en el personal responsable de la protección civil en el Estado y municipios".

> Apenas el 28 de mayo de 2015 fue aprobada la nueva Ley de Protección Civil del Estado con medidas no consideradas por la legislación de 1996

Como toda ley, no aplica la retroactividad, pero una vez vigente y se realicen los cambios en la administración deberá ser uno de los requisitos a considerar para su designación.

Así mismo, establece la obligatoriedad de realizar simulacros de eventos donde haya asistencia de público, a fin de orientarla y auxiliarla en caso de que se presente una emergencia, medida inactiva debido a que no tiene vigencia de ley.

También, bajo esta nueva legislación establece que en los eventos donde haya una concentración masiva, el organizador deberá elaborar un programa especial de protección civil, de acuerdo a las características del evento y el lugar donde se realizará y que deberá ser aprobado por la autoridad.

Incluye una clasificación de los inmuebles y eventos de alto riesgo, dependiendo de su aforo y capacidad, con consumo o no de alcohol, tamaño de la construcción y tipo de actividad.

Así mismo contempla la constitución de un conjunto de órganos de planeación, administración y operación para instrumentar la Política Estatal de Protección Civil con el fin de prevenir y proteger a las personas, los bienes y el entorno ante la posibilidad de una contingencia.

Contempla también crear el Fondo Estatal de Protección Civil, con la finalidad de promover la capacitación, equipamiento y sistematización de la coordinación estatal y las municipales de protección civil.

Deja como responsabilidad del Estado, la inspección, regulación y vigilancia, a través de la autoridad responsable en la materia, de todas las instalaciones que reciban afluencia de personas dentro de su jurisdicción territorial.

Se contempla que con este nuevo ordenamiento, se tendrá una herramienta con la que se dará la prevención como aspecto fundamental y objetivo principal para la salvaguarda de las personas, así mismo se podrán mitigar los efectos de una emergencia o desastre.

Respecto a los desastres naturales, contempla que la prevención de estos, correrá a cargo de la autoridad de Protección Civil estatal, a través del fomento de actividades preventivas para reducir los riesgos y disminuir o evitar los efectos del impacto destructivo originado por fenómenos naturales.

EL DRAMA EN LA CAPITAL

Pasaban las 4 p.m. del sábado 5 de octubre de 2013 cuando el accidente en la presa El Rejón cimbró a la ciudad de Chihuahua y al país: 9 personas murieron, 54 presentaron lesiones de gravedad y otras 26 heridas leves

Todas ellas fueron embestidas por una troca monstruo fuera de control, cuando se desarrollaba el espectáculo extremo sin medidas de seguridad adecuadas

El Aeroshow había iniciado el 4 de octubre, programado para una duración de 4 días que coronarían el cierre de la Administración municipal del entonces alcalde de Chihuahua, Marco Adán Quezada

Tras la tragedia, a tres días de entregar el Gobierno, Quezada suspendió su último informe y se ensombreció también la toma de protesta de su sucesor, Javier Garfio

La desafortunada tarde del 5 de octubre, en la ciudad de Chihuahua.

CRONOLOGÍA EN LAS DUNAS

14 DE AGOSTO

El club deportivo de vehículos 4X4 conocido como Cochiloco, como apodan al organizador, Gilberto Galván Cárdenas, inicia promoción de la carrera

17 DE AGOSTO

Presentan la solicitud a la Dirección de Protección Civil, fijando la fecha del evento para el domingo 27 de septiembre.

27 DE AGOSTO

El director de Protección Civil, Fernando Motta Allen, contesta la solicitud (con el oficio 5049/2015) a Gilberto Galván Cárdenas, donde el asunto se define en el escrito como "inspección de seguridad a espectáculos", que "no tenemos inconveniente en que se lleve a cabo el espectáculo en el sitio mencionado" y condiciona la celebración a 14 puntos de seguridad

27 DE SEPTIEMBRE

Inicia la concentración de 2 mil 200 personas en el sitio del espectáculo, que inició a las 15:00 horas de ese domingo, programado para finalizar a las 19:00 horas; hora y media después sobrevino el accidente, en que una mujer murió y otras personas resultaron lesionadas

Laura Marcela se desangra tirada en la arena.

LOS ACTORES EN LAS DUNAS

El organizador.

El abogado.

El conductor.

SE LE ACABA EL TIEMPO A QUEZADA

RICARDO ESPINOZA

Chihuahua.- Mañana lunes al cumplirse dos años de la tragedia del Aeroshow, finaliza el plazo legal para que el exalcade de Chihuahua, Marco Adán Quezada, responda a la notificación del recurso que existe en su contra en el Congreso del Estado.

Maclovio Murillo abogado del exalcade señaló que Quezada Martínez acudirá este domingo ante el Congreso del Estado a presentar pruebas a su favor, pero a la par, presentarán una solicitud de amparo en contra del resolutivo 23/2015 del Poder Legislativo donde se ordena a la Auditoría Superior del Estado iniciar procedimiento administrativo en contra del expresidente municipal.

El 5 de octubre vence el plazo de 15 días oficiales marcado por el Congreso del Estado para que Marco Adán responda a los señalamientos en su contra que se desprenden de la tragedia ocurrida hace dos años y que costó la vida a nueve personas.

Quezada Martínez buscará que se cumpla con su derecho a la garantía de audiencia, pues afirmó que los diputados tienen la intención de recibir solo el escrito y luego de inmediato desechar todas las pruebas que presente el exalcade de Chihuahua.

Sobre el amparo comentó que buscan la suspensión del acuerdo 23/2015 del 7 de septiembre aprobado por los diputados en Periodo Extraordinario de Sesiones y donde se ordena a la Auditoría Superior del Estado emprender proceso administrativo.

FOTOS: NORTE / TOMADAS DE VIDEO

En la capital murieron nueve personas hace dos años.

Ratifican pena a chofer DE TROCA MONSTRUO

ADRIANA ESQUIVEL

Chihuahua.- El magistrado de la primera sala penal, Jorge Ramírez, ratificó una pena de cinco años de prisión y el pago de 26 millones de pesos a Francisco Velázquez, por los delitos de homicidio y lesiones imprudencial durante el Aeroshow 2013.

El viernes se desarrolló una audiencia de apelación donde la defensa del conductor de la tronca monstro solicitó que le otorgaran la pena mínima de seis meses, la cual fue rechazada.

A casi dos años de la tragedia el abogad Alejandro Chapa, calificó de injusto que sólo su cliente esté en la cárcel mientras que los demás imputados, entre ellos funcionarios públicos y organizadores, han evadido la administración de justicia.

"Es injusto porque son varios los imputados pero Panchito es el único sentenciado y a quien le están cargando también los 26 millones para la reparación del daño. Él está bien de salud pero triste por la resolución", comentó.

Por ello, anunció que en la siguiente semana interpondrán un amparo en contra de la resolución, recurso que podría tardar tres meses a un año en desahogarse según la carga de trabajo de los juzgados federales.

Indicó que si las autoridades hubieran tomado las medidas de prevención adecuadas como la instalación de vallas de seguridad el accidente se hubiera evitado y el único lesionado sería Panchito.

"Los demás nomás están haciendo largas porque tarde o temprano serán enjuiciados, van a tener que llegar al mismo lugar donde está panchito, esperamos que las autoridades sean justas y también le den la misma pena que a Panchito", concluyó.

Crímenes pegan a tamaulipecos en Veracruz

AGENCIA REFORMA

Ciudad Victoria.- Empresarios y ganaderos del sur de Tamaulipas que tienen sus negocios en Veracruz, sufren el acoso del crimen al llegar a esa entidad vecina, señaló el procurador General de Justicia del Estado, Ismael Quintanilla.

"(Hay) robos, asaltos, secuestros, privaciones, es todo lo que nos llega, porque hay gente de Tampico que tiene intereses allá (Veracruz), sus ranchos allá o negocios y bueno viene y ponen la denuncia (verbal) con nosotros por eso nos enteramos", indicó el funcionario tamaulipeco.

El acoso de la delincuencia se registra principalmente en las localidades de Pueblo Viejo y Pánuco hasta los límites con Tamaulipas, agregó.

"Porque ahí es donde se cometen muchos delitos, ahí se ha bajado la incidencia y a nosotros nos está afectando", señaló.

Sin precisar el número de afectados, Quintanilla dijo que las denuncias de los afectados por el acoso del crimen se interponen en Veracruz.

"Y nosotros las recibimos, son tamaulipecos que tienen sus problemas allá de aquel lado (en Veracruz)", reiteró.

El procurador aseguró que Tamaulipas advirtió al Gobierno de Veracruz sobre el clima de violencia en esa región veracruzana, incluso antes de que encontraran muertos al padre y al hermano del cineasta tamaulipeco Alejandro Gómez Monteverde.

Abarca y su mujer, cerebros financieros de Guerreros

FOTO: AGENCIA REFORMA

El dispositivo parece un bolígrafo a primera vista.

NUEVAS PRÁCTICAS...

Expertos han observado cambios en el consumo de estupefacientes

Antes veían
» Uso de alcohol y cocaína

Pero ahora usan
» Tachas
» Drogas inyectables (cocaína)
» De diseño
» Vaporizadores para diversas sustancias

Y son principalmente
» Jóvenes de clase alta

Jóvenes 'se dan el toque' con cigarros electrónicos

AGENCIA REFORMA

Distrito Federal.- Cada vez es más frecuente que los cigarrillos electrónicos sean usados para consumir mariguana sintética, lo que se conoce entre los usuarios como "porro mágico", alertan centros privados de atención a las adicciones.

El artefacto, parecido a una pluma, es de aspecto inofensivo y la droga sintética no produce olor.

Sin embargo, advierten especialistas, se trata de una mezcla de compuestos químicos muy tóxicos cuyos efectos son más potentes que los de la cannabis natural, pero duran muy poco, por lo que suele consumirse en dosis mayores.

Su abuso, señalan, puede ocasionar ansiedad extrema, paranoia y alucinaciones, así como elevar la presión arterial y causar convulsiones.

Durante el primer semestre de 2015, en las clínicas Monte Fénix, 3 de cada 5 usuarios de cannabis usaron la versión sintética, señala Benjamín García, especialista en adicciones de la institución.

SE MODERNIZAN

Las prácticas para drogarse empiezan a cambiar en el país, alerta Hugo González Cantú, coordinador de la Clínica de Trastornos Adictivos del Instituto Nacional de Siquiatría.

Cada vez es más frecuente que los jóvenes usen cigarrillos electrónicos, que parecen un aditamento escolar para consumir mariguana sintética, que se inyecten cocaína en vez de inhalarla o que combinen varias sustancias.

"Tengo 21 años de trabajar en adicciones y lo que veíamos era alcohol, cocaína, ahora estamos viendo tachas, drogas inyectables, de diseño, vaporizadores o cigarrillos electrónicos para fumar mariguana o cualquier otra sustancia".

El consumo de la mariguana sintética se presenta más en niveles socioeconómicos altos, refiere, pues algunas sustancias las consiguen cuando viajan a Estados Unidos o las adquieren vía Internet.

Respecto a la cocaína, el especialista detalla que ahora hay más casos de quienes la usan por vía intravenosa.

Pareja controlaba a la mitad de los muncipios del norte del estado: líder del grupo delictivo

EL UNIVERSAL

Distrito Federal.- José Luis Abarca y su esposa María de los Ángeles Pineda Villa eran los cerebros financieros de la organización criminal Guerreros Unidos. De acuerdo con las declaraciones de Sidronio Casarrubias Salgado, El Chino, máximo líder de la organización, el exalcalde de Iguala controlaba la mitad de los municipios que conforman la región norte del estado.

Por ser una zona estratégica de operación del trasiego de droga y una de sus rutas de escape de los operativos de las Fuerzas Armadas, Abarca Velázquez tenía comprados a los alcaldes de seis municipios colindantes con el Estado de México y Morelos.

> Exedil utilizaba dinero de las arcas de Iguala para pagar a directores de Policía y a presidentes de 6 localidades, asegura el cabecilla

En la declaración de Sidronio Casarrubias, que está en la averiguación previa que tiene abierta la Procuraduría General de la República (PGR) por la desaparición de los 43 normalistas de Ayotzinapa, se indica que el entonces alcalde utilizaba el dinero de las arcas de Iguala para pagar a los directores de las policías y a los presidentes municipales de Taxco, Cocula, Buena Vista de Cuéllar, Tepecoacuilco, Huitzuco y Teloloapan; sin embargo, los dos últimos "voltearon bandera".

Según consta en la versión pública del expediente, Abarca poseía un inmueble que tenía una cisterna en la que guardaba tambos con 7 millones de dólares, centenarios y joyas.

Sidronio Casarrubias asumió el control de Guerreros Unidos en julio de 2014, y se dedicó a cobrar a los deudores de su hermano Mario, El Sapo, fundador de la organización. Aunque la versión de esta indagatoria no incluye los nombres de los ediles que presuntamente eran cómplices de Abarca y su esposa, quienes son señalados como líderes criminales en la región, autoridades de la PGR confirmaron que a partir de estos datos existe una línea para investigar la participación de otros exfuncionarios guerrerenses.

En el expediente, de más de 50 mil fojas, se indica que el enlace entre los alcaldes y los directores de seguridad pública de los municipios mencionados eran Raúl Núñez Salgado El Camperra y Gildardo López Astudillo El Gil, integrantes de Guerreros Unidos.

El escudo que formó el exalcalde de Iguala con el apoyo de las policías municipales de la región norte de Guerrero fue utilizado para contener la entrada de Los Caballeros Templarios y la Familia Michoacana por el Estado de México, y a Los Rojos, al mando de Santiago Mazari Hernández, El Carrete, por Morelos.

María de los Ángeles Pineda, esposa de Abarca, según consta en las declaraciones de algunos de los detenidos, es la principal operadora de actividades delictivas orquestadas desde la Presidencia municipal, en complicidad con Guerreros Unidos.

FOTO: AGENCIA REFORMA

Jaime Rodríguez asume la gubernatura de Nuevo León.

Hace historia: El Bronco toma posesión

AGENCIA REFORMA

Monterrey.- Jaime Rodríguez Calderón, El Bronco, asumió anoche el cargo de gobernador de Nuevo León.

Apenas cinco minutos antes de las 11 de la noche, el ahora mandatario de la entidad enunció su protesta.

Rodríguez es el primer gobernador que llega al cargo por elección sin pertenecer a un partido político.

A la ceremonia solemne, celebrada en el Congreso de Nuevo León, acudió Miguel Ángel Osorio Chong en representación del presidente de la República, Enrique Peña Nieto.

"Vamos a hacer una auditoria exhaustiva en todas las dependencias, que se revise cada papel y cada cajón, vamos a investigar sin afán de venganza pero con sed de justicia".

"Si alguien cometió un crimen, que dé la cara al pueblo y que le responda a la ley, sea quien sea. Lo mismo va para las deudas que tiene el Estado", sostuvo Rodríguez en su primer discurso como mandatario neoleonés.

En su mensaje, El Bronco expuso cinco ejes que guiarán su trabajo al frente de la entidad: desarrollo humano, para reducir la brecha entre ricos y pobres; fortalecer la relación con el magisterio; crear un plan de infraestructura para la entidad y no hacer ninguna obra de infraestructura en los primeros seis meses de la Administración.

Además, ofreció trabajar en coordinación con los alcaldes de la zona metropolitana de Nuevo León, así como visitar al menos 2 veces a la quincena a los ediles de la zona rural; y que no haya ningún militante de partidos políticos en su Gobierno.

Respecto del plan de Gobierno, detalló que empleará los primeros tres meses para conocer cómo se encuentra la Administración que recibió y otros tres meses para definir las acciones que se desarrollarán en su sexenio.

DEJARÁ MEDINA ESTELA VIOLENTA

Nunca antes Nuevo León había vivido tanta violencia y desamparo hacia la población civil como en la Administración del priista Rodrigo Medina que concluyó ayer.

En estos años, el estado registró hitos a nivel nacional: el ataque más mortífero de la delincuencia contra población abierta, el Casino Royale (25 de agosto del 2011); la peor masacre en un penal mexicano, el de Apodaca (19 de febrero del 2012); una de las ejecuciones de migrantes más aterradoras en Cadereyta (13 de mayo del 2012), ataques a negocios y un número sin precedentes de desaparecidos.

Buena parte de estos delitos está impune o fue resuelto a medias.

Auditada y Certificada

Autor del tiroteo de Oregon se suicidó, afirma alguacil

Confirman el primer caso de rabia humana en Wyoming

AP

Wyoming.- Se confirmó el primer caso registrado de rabia humana en el estado de Wyoming, informaron el Departamento de Salud de Wyoming y los Centros para el Control y Prevención de Enfermedades.

Los funcionarios anunciaron el viernes que una mujer del condado de Fremont contrajo la enfermedad, reportó el periódico Casper Star-Tribune

> Una mujer del condado de Fremont contrajo el virus, según anuncio del Departamento de Salud de Wyoming

El veterinario de Salud Pública estatal, doctor Karl Musgrave, dice que la rabia con frecuencia se encuentra en animales como murciélagos y zorrillos, pero que los casos humanos son raros. Agregó que sólo hay dos o tres casos humanos en Estados Unidos al año.

Los funcionarios aún no indican el estado de salud de la mujer, pero dicen que la rabia es una enfermedad seria y mortal una vez que se desarrolla.

Para evitar la rabia, los funcionarios aconsejan que la gente mantenga una distancia prudente de la vida silvestre.

Cada nueve minutos muere una persona a causa de rabia a nivel mundial, una estadística que los Centros de Control y Prevención de Enfermedades de EU buscan revertir al crear más conciencia sobre el problema que afecta en especial a países en vía de desarrollo.

FOTO: AP

CRONOLOGÍA

SUCESOS TRÁGICOS EN ESCUELAS DE EU

2 octubre 2006	Charles Carl Roberts asalta una escuela de la comunidad amish cerca de Filadelfia (Pensilvania) y mata a tiros a cinco niñas e hiere a otras cinco, antes de suicidarse.
16 abril 2007	El estudiante surcoreano Cho Seung Hui mata a 32 personas antes de suicidarse en la Universidad Técnica de Virginia, en Blacksburg.
14 febrero 2008	Siete muertos, entre ellos el agresor, y 15 heridos después de que un estudiante abriera fuego en el salón de conferencias de la Universidad del Norte de Illinois (Estados Unidos).
2 abril 2012	Siete muertos y tres heridos en un tiroteo en la universidad privada de Oikos, en el este de Oakland (California).
14 diciembre 2012	Adam Lanza, un joven de 20 años con síndrome de Asperger, mata a su madre en su casa de Newtown (Connecticut) y luego asesina a 20 niños y seis adultos en el colegio de primaria Sandy Hook, donde trabajaba ella, antes de suicidarse.
7 de junio de 2013	Seis muertos, entre ellos el atacante, John Zawahri, cerca del centro de enseñanza superior de Santa Mónica, en Los Ángeles.
24 mayo de 2014	Un joven mata a siete personas tras disparar contra los viandantes de la localidad universitaria de Isla Vista, en Santa Bárbara.
6 junio 2014	Un muerto y tres heridos en un tiroteo en la Universidad Seattle Pacific del estado de Washington.
10 junio 2014	Dos muertos, un estudiante y el propio atacante, en un tiroteo registrado en una escuela secundaria cercana a Portland (Oregón).
24 octubre 2014	Cinco personas fallecen, incluido el atacante que se suicidó, en un tiroteo en el Instituto Pilchuck de enseñanza secundaria de Marysville en el estado de Washington.
14 septiembre 2015	Un profesor de Geografía de la universidad estatal Delta, en el estado de Misisipi, disparó y causó la muerte a uno de sus colegas. Luego se suicidó de un balazo.
1 octubre 2015	Un estudiante del centro de estudios superiores en el estado de Oregon mató a nueve personas y dejo a otras siete heridas, se suicidó.

Autopsia reveló la causa de la muerte de Chris Harper: Policía

EL UNIVERSAL

Washington.- El presunto autor del tiroteo del pasado jueves en un centro de estudios superiores en el estado de Oregon (EU) se suicidó tras acabar con la vida de nueve personas y dejar a otras siete heridas, informaron ayer las autoridades.

"El médico forense ha determinado que la causa de la muerte del tirador fue suicidio", indicó el alguacil del condado de Douglas, John Hanlin, en una conferencia de prensa.

FOTOS TOMADAS DE INTERNET

Chris Harper.

John Hanlin.

El alguacil del condado también informó de que el joven era un estudiante del centro de estudios superiores Umpqua Community College, de Roseburg, donde ocurrieron los hechos, y era alumno de la clase en la que abrió fuego.

Las investigaciones preliminares, prosiguió Hanlin, apuntan a que dos oficiales de policía llegaron al aula donde se encontraba el sospechoso y comenzó un intercambio de disparos, por lo que en un principio no pudieron determinar la procedencia de la bala que le causó la muerte.

Hanlin informó además de que, según sus registros, los oficiales comenzaron a disparar dos minutos después de llegar al lugar de los hechos y el tirador no falleció hasta dos minutos después.

Asimismo, las autoridades descubrieron que el presunto autor, identificado como Chris Harper Mercer, de 26 años, tenía bajo su posesión hasta 14 armas de fuego, y no 13, como se había informado en un primer momento.

Durante la investigación, que está aún en curso, las fuerzas de seguridad recuperaron varios documentos y archivos digitales de la residencia de Mercer, pero Hanlin rechazó hacer comentarios sobre sus contenidos.

Por otra parte, el jefe de Bomberos de Roseburg, Greg Marlar, anunció en la rueda de prensa que uno de los estudiantes fallecidos es un hijo de un miembro del cuerpo de Bomberos de la localidad, mientras que también falleció la sobrina de otro de ellos.

Mercer residía con su madre en un apartamento en Winchester (Oregon) desde 2013 y, según el Ejército de Tierra de EU, pasó por sus pruebas de acceso durante un mes en 2008, pero no cumplió los requisitos básicos necesarios.

Muy Respetable Gran Logia Cosmos del Estado de Chihuahua

A LA OPINION PÚBLICA

Los miembros de las distintas Logias Masónicas jurisdiccionadas a la Muy Respetable, Noble, Leal y Centenaria Gran Logia Cosmos del Estado de Chihuahua por medio del presente, hacemos un pronunciamiento con relación a los lamentables hechos ocurridos el pasado día 27 de septiembre del año en curso, durante la realización de un evento automovilístico en la zona de las dunas de Samalayuca en el Ejido Villa Luz, en los que desafortunadamente perdiera la vida la Señora Laura Marcela Minjarez Vázquez y resultara lesionada la Señorita Mariana Sáenz García.

Derivado de estos lamentables sucesos, se ha involucrado a las autoridades municipales de Juárez, particularmente al Director de Protección Civil, Lic. Fernando Motta Allen, quien dando una muestra de alto sentido de responsabilidad y congruencia, solicitó licencia temporal para separarse de su encargo público, a fin de coadyuvar en las investigaciones que las instancias oficiales correspondientes realicen.

Confiamos que las autoridades realizarán las indagatorias de manera profesional, seria y objetiva, sin sesgos ajenos a la naturaleza de los hechos, determinando en su momento el nivel de responsabilidad de los involucrados, o en su caso la determinación de no responsabilidad.

Hacemos patente todo nuestro apoyo y respaldo al Lic. Fernando Motta Allen, no solo en su calidad de funcionario público, encargo en el que en todo momento ha dado muestras de entrega, responsabilidad y sentido del deber, en beneficio de los habitantes de la Heroica Ciudad Juárez. La muestra de fraternal solidaridad en estos momentos también es para el hermano masón, para el compañero y líder como Respetable Gran Maestro de nuestra Augusta Institución.

Sabemos de tu calidad humana, de la solidez de tus principios y convicciones para trabajar en beneficio de todo aquel que lo necesita; estamos seguros que en estos momentos la preocupación de cada uno de tus hermanos será un punto de apoyo para sostenerte frente a lo que venga, por lo pronto seguimos en pie y al orden, pendientes del desarrollo de los acontecimientos, tanto tu persona como tu familia cuentan con la disposición y cariño de cada uno de nosotros.

Fraternalmente

Chihuahua, Chih. A 02 de octubre de 2015

Audén Acosta Royval, Diputado Gran Maestro

Responsable de la publicación: *Audén Acosta Royval*

Integrantes del Alto Cuerpo 2015-2017

Muy Respetables Ex Grandes Maestros
Juan José Mireles Herrera
Ángel Talavera Luna
Eduardo Morales Martínez
César Alejandro Cortes Cano
Alfredo Ontiveros Hinojos
Fernando Martínez Acosta
Guillermo López Nájera

Diputados de Distrito
José Chaparro Sáenz, I Distrito
Cristian Elia Garcia, I Distrito
Othoniel Chávez Arias, II Distrito
Jesús Omar Márquez Díaz, III Distrito
Vicencio Chávez, IV Distrito
Salvador Cano Leos, IV Distrito
Edgar Renova Chávez, V Distrito
Hugo Moreno Orendain, VI Distrito

Respetables Logias Jurisdiccionadas a la Gran Logia COSMOS del Estado de Chihuahua
Constancia y Trabajo No. 1
Mariano Escobedo No. 2
Espíritu Constructor No. 3
Guelatao No. 5
Pensamiento Liberal No. 6
Plutarco Elías Calles No. 7
Lázaro Cárdenas No. 8
Perseverancia y Lealtad No. 12
Luz de Madera No. 22
Luz y Verdad No. 30
Obreros del Silencio No. 31
Antonio Muñiz Pérez No. 34
Reconstrucción No. 38
Adelante No. 43
Homero Castillo Ibarra No. 48
Leandro C. Millán No. 49
Hiram Abiff No. 56
Manuel Renova Alemán No. 57
Quetzalcóatl No. 58
Alpha Siglo XXI No. 69
Janus No. 70
Caballeros del Renacimiento No. 72
Cnel. Miguel Ahumada No. 73
Ciencia y Virtud No. 74
Grandes Iniciados No. 76
Gral. Carlos Pacheco Villalobos No. 78
José de la Luz Soltero Ibarra No. 79
Calmecac No. 80
Fiat Lux No. 81
Luz y Fraternidad No. 82
Hermes No. 83
Paquime No. 84
Templo de Salomón No. 85
Lealtad y Fraternidad No. 86
Nigromancia Universal No. 87
Unión B.D.
Federico Stallforth B.D
Viernes 13 B.D.

Hasta pilotos llevaban para incautar el avión

Abogadas de Evangelina López volaron a Nassau con los documentos necesarios para tomar posesión de la aeronave

CARLOS HUERTA / DE LA PORTADA

En el incidente intervino hasta la guardia nacional de esa nación, se desprende de la descripción hecha al juez.

Roy Moore emitió una orden de detención contra el empresario juarense y le impuso una fianza de 5 millones de dólares por desacatar una orden de presentación ante el tribunal 245 del condado de Harris, con motivo del juicio de divorcio con su esposa Evangelina López Guzmán.

El pasado 26 de agosto, el avión Gulfstream V serie 664, con valor estimado de 16 millones de dólares aterrizó en esta frontera y horas después despegó con el millonario a bordo, acompañado de su pareja Elsa Esther Carrillo Anchondo, uno de los hijos de ella, una sobrina y su sirviente Víctor Manuel Luna Contreras, según la bitácora y plan de vuelo.

Las abogadas de Evangelina López recibieron informes de que Miguel Zaragoza había aterrizado en Nassau y solicitaron las órdenes de incautación apostilladas emitidas por el juez Moore para trasladarse ese mismo día a esa isla enclavada en el mar Caribe, según describen en el reporte emitido al juez Moore.

Paralelamente hicieron contacto con varios pilotos norteamericanos certificados para volar el avión Gulfstream V para trasladarlo de Nassau a las autoridades de Houston.

Por la tarde, el equipo de abogadas salió del aeropuerto Internacional George Bush en un vuelo privado con destino a Nassau, ya con los documentos necesarios para tomar posesión de la aeronave.

El jueves 26 de agosto, una vez en la isla, las abogadas se dieron a la tarea de contactar a un notificador certificado (notario público), en caso de no poder tomar el control de la aeronave.

Al mismo tiempo, notificar a las autoridades locales, al FBO (Operador de Base Fija) que presta los servicios de resguardo del avión, y a los pilotos de Miguel Zaragoza, que desde julio de 2014 existe la orden cautelar dictada por el juez Moore para que todos los aviones del millonario permanezcan en tierra donde se encuentren.

El viernes 27 de agosto, alrededor de las 5:45 horas, se presentaron en el FBO las abogadas y los pilotos para tomar posesión del avión.

Después de presentarse como la tripulación de la aeronave, la seguridad propia del FBO les brindó apoyo para preparar el aparato, retirar de plataforma tres aviones que se encontraban frente al Gulfstream V matrícula XA-MKI y la carga de combustible para su traslado.

De acuerdo con el documento, ya que habían preparado la aeronave y encendido el APU (Unidad de Poder Auxiliar), un empleado administrativo del lugar se comunicó con la tripulación de Zaragoza Fuentes al percatarse de que el avión tenía su salida programada para el sábado al mediodía y que los pilotos que se encontraban en plataforma no eran los que regularmente llegaban a la isla.

A las 6:30 horas llegó la tripulación de Zaragoza Fuentes a las oficinas de Jet Aviation Nassau y le avisaron al magnate que su avión estaba siendo preparado para despegar, por lo que momentos después llegó el CPA, Andrés Herlindo Chacón Pérez y luego Miguel Zaragoza Fuentes con Víctor Manuel Luna.

Una vez que el empleado administrativo terminó de hablar con la tripulación de Zaragoza, procedió a llamar a la Policía del aeropuerto para informar lo que estaba sucediendo. En pocos minutos se presentaron en el avión y le pidieron a los pilotos norteamericanos que los acompañaran a las oficinas del FBO.

Inicialmente las autoridades sospechaban que se trataba de un robo de la aeronave, pero ya que estaban todos reunidos en el interior de las oficinas las abogadas se identificaron y les mostraron las órdenes apostilladas del juez Moore para incautar y trasladar la aeronave a los Estados Unidos, así como la orden de arresto contra Miguel Zaragoza Fuentes.

Los policías, después de cotejar los documentos que les exhibieron, autorizaron continuar con los preparativos del avión, pero en ese momento se presentó el propietario del FBO, Alphonso Bowe, y ordenó tanto a los pilotos como a los policías que se encontraban en su interior que descendieran y se trasladaran a las oficinas, dijeron los testigos.

Hubo momentos de tensión, ya que las abogadas hacían valer los derechos de las órdenes del juez norteamericano pero –aseguran– era notorio y evidente el compromiso que tenía el dueño del FBO con Miguel Zaragoza.

Aprovechando que el avión estaba preparado para salir, Miguel Zaragoza y su tripulación intentaron abordarlo, pero uno de los pilotos norteamericanos se les interpuso en el camino y les manifestó las consecuencias de continuar volando el avión, ya que existe una orden del juez de mantenerlos en tierra y evitar operarlos.

También le dijo a Miguel Zaragoza que existe una orden de arresto en su contra y que es considerado "prófugo de la justicia norteamericana".

En ese instante arribó al FBO personal de las fuerzas armadas de Nassau: dos elementos de la Marina, uno de la Fuerza Aérea y uno más de Migración, para investigar, pero la tripulación escondió a Miguel Zaragoza en una de las oficinas, de acuerdo con las versiones de los testigos.

Las abogadas exhibieron las órdenes apostilladas y al volver a cotejar que estas fueran auténticas, preguntaron por la ubicación de Miguel Zaragoza ya que ofrecieron entregarlo para que fuera trasladado a los la Unión Americana.

Al no encontrarlo se trasladaron al FBO Odyssey para detenerlo, momento que aprovechó Alphonso Bowe para ayudar a Miguel Zaragoza a escapar de la isla, de acuerdo con la relación de hechos.

LOS HECHOS

- **El jueves 26 de agosto,** una vez en la isla, las abogadas contactaron a un notificador certificado (notario público)
- **Notificaron a las autoridade**s locales, al FBO (Operador de Base Fija) y a los pilotos de Miguel Zaragoza sobre la orden cautelar para que todos los aviones del magnate permanezcan en tierra
- **El viernes 27 de agosto,** se presentaron en el FBO las abogadas y los pilotos para tomar posesión del avión
- **Después de presentarse** como la tripulación de la aeronave, la seguridad propia del FBO les brindó apoyo para preparar el aparato
- **Ya que habían preparado** el avión, un empleado administrativo del lugar se comunicó con la tripulación de Zaragoza Fuentes
- **Al arribar a las oficinas** de Jet Aviation Nassau, le avisaron al magnate que su avión estaba siendo preparado para despegar, por lo que momentos después llegó Miguel Zaragoza Fuentes
- **El empleado administrativo** llamó a la Policía del aeropuerto para informar lo que estaba sucediendo
- **Los policías, después de cotejar** los documentos que exhibieron las abogadas, autorizaron continuar con los preparativos del avión
- Alphonso Bowe propietario del FBO se presentó y ordenó a todos que se trasladaran a las oficinas
- Momento que aprovechó el dueño del lugar para ayudar a Miguel Zaragoza a escapar

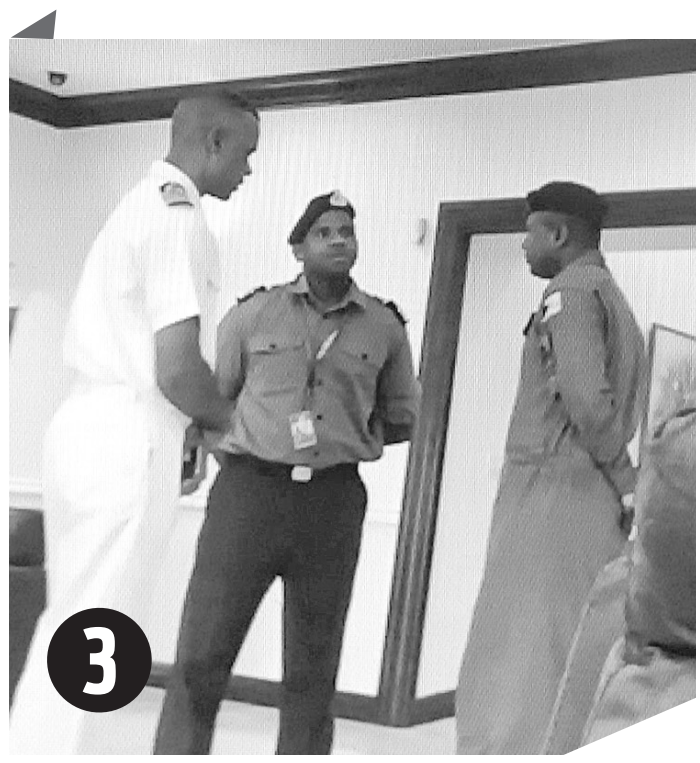

FOTOS: NORTE

1. La aeronave del empresario gasero.
2. Miguel Zaragoza Fuentes en el interior de las instalaciones de la compañía de aviación Nassau.
3. Autoridades de la isla del Caribe.
4. Instalaciones de la compañía Jet Aviation Nassau.

AFGANISTÁN

MATA A 19 ATAQUE VS HOSPITAL

AP

Kabul.- Médicos sin Fronteras informó que al menos 19 personas murieron ayer sábado, incluidos 12 miembros locales de su equipo, a causa de un "prolongado bombardeo" contra uno de sus hospitales en la ciudad de Kunduz, en el norte de Afganistán, en tanto que autoridades afganas dijeron que helicópteros artillados respondieron al fuego de talibanes que se encontraban en esa instalación.

Entre los fallecidos hay tres niños; bombardeo de EU fue de madrugada y dejó decenas de desaparecidos

La organización humanitaria internacional dijo en un comunicado que el ataque al hospital, que tenía más de 100 pacientes, comenzó a las 2:08 de la mañana, sin que precisara si en ese momento había insurgentes en el lugar y que desconocía si los miembros de su personal murieron debido al fuego de los talibanes, del Gobierno o de las fuerzas estadounidenses. El grupo agregó que otras 30 personas continuaban desaparecidas tras el incidente.

Entre los muertos se cuentan siete pacientes de la unidad de cuidados intensivos, tres de ellos niños, agregó. Un total de 37 personas resultaron heridas, de ellas 19 miembros de Médicos Sin Fronteras, así como 18 pacientes y sus cuidadores. Cinco heridos del personal de Médicos sin Fronteras estaban en condición crítica, según la organización.

Las fuerzas afganas, con apoyo de ataques aéreos estadounidenses, combaten desde el jueves calle por calle a los insurgentes a fin de expulsarlos de esta ciudad estratégica, a la que capturaron tres días antes en su mayor ofensiva a la fecha contra una zona urbana desde la invasión que encabezó Estados Unidos en 2001.

FOTO: AP

GUATEMALA: ALUD YA COBRÓ 56 VIDAS

Santa Catarina Pinula.- El número de fallecidos por el alud que sepultó decenas de casas en la periferia de la capital de Guatemala ascendió a 56 ayer sábado, entre temores de que cientos más pudieran estar aún bajo la tierra. El vocero designado para la emergencia, Julio Sánchez, informó que los rescatistas seguían recuperando cuerpos, por lo que la cifra se incremente. **(AP)**

... y Rusia lanza oleada de embates aéreos en Siria

AP

Damasco.- Aviones de guerra rusos atacaron nuevamente al grupo Estado Islámico y a otras fuerzas insurgentes en el centro y norte de Siria, informaron autoridades sirias y rusas ayer, en tanto que una organización activista aseguró que esas incursiones mataron a 39 civiles en los últimos tres días.

Ante la más reciente oleada de bombardeos rusos, los habitantes de las regiones del centro de Siria temen que Moscú prepare el terreno para que el Gobierno sirio lance una ofensiva por tierra contra varias localidades de la provincia de Hama, en el centro, y la región de Idlib, en el noroccidente, donde el ejército sirio ha sufrido fuertes reveses en los últimos meses, según los activistas.

FOTO: AGENCIA REFORMA

El portavoz del ejército ruso, el general de división Igor Konashenkov, informó que las aeronaves realizaron 20 misiones en Siria en las últimas 24 horas y acertaron en nueve objetivos del Estado Islámico. Dijo que se destruyó un búnker que era un almacén de armas y un puesto de mando del grupo Estado Islámico en la zona de Raqqa, la capital de facto de los extremistas.

Echan de la Iglesia a monseñor gay

AP

FOTO: AP

Krzysztof Charamsa.

Ciudad del Vaticano.- El Vaticano expulsó ayer a un monseñor que hizo pública su homosexualidad en vísperas de una gran reunión mundial de obispos, convocada para analizar el acercamiento de la Iglesia a los homosexuales, divorciados y familias católicas más tradicionales.

El Vaticano adoptó la medida después de que Krzysztof Charamsa, un funcionario de nivel medio en la oficina de doctrina vaticana, dijera en entrevistas publicadas en Italia y Polonia que estaba contento y orgulloso de ser un sacerdote gay y que estaba enamorado de un hombre al que identificó como su novio.

Como resultado, Charamsa ya no podrá trabajar en el Vaticano ni en sus universidades pontificias.

AT&T
Conoce los planes
AT&T Unidos
en las tiendas
Nextel y Iusacell.
Unidos somos mejores,
unidos somos AT&T.
Conoce más en att.com.mx

Juntos LOGRAMOS MEJORES TIEMPOS PARA CHIHUAHUA

- Se construyeron, ampliaron y remodelaron centros de salud y hospitales en todo el estado.
- Chihuahua primer lugar nacional por sus servicios de salud a la población.
- Pionero en el diseño y elaboración de prótesis, que se entregan gratuitamente a personas de escasos recursos.
- Familias en pobreza extrema reciben servicios médicos y apoyo para vivienda a través del programa Chihuahua Vive.

5 QUINTO INFORME DE GOBIERNO CHIHUAHUA 2010-2016

Chihuahua Gobierno del Estado

Chihuahua Vive

"Este programa es público, ajeno a cualquier partido político. Queda prohibido el uso para fines distintos al desarrollo social."

Mejoran edificios con basura

Universitarios y docentes del laboratorio de Bioarquitectura ampliarán centro comunitario con materiales reciclables

CLAUDIA SÁNCHEZ

Muros con pacas de paja o con cajas tetrapack alineadas en palets se convierten en materiales de construcción, pero no se trata de la casa de juguete de niños, sino elementos alternativos, productos del reciclaje con el que estudiantes y maestros de la UACJ que participan en el laboratorio de Bioarquitectura proyectaron ampliaciones al centro comunitario de la colonia Luis Olague.

José Luis Sandoval Granados, profesor-investigador y parte del Laboratorio de Bioarquitectura en el Instituto de Arquitectura, Diseño y Arte, IADA, dio a conocer los detalles de cómo las tecnologías de este laboratorio mejoraron el proyecto de ampliación al centro comunitario del poniente de la ciudad.

"Lleva palet, paja, tecnología solar, eólica, pero lo más importante es que está diseñado bioclimáticamente, está diseñado de manera conciente para aprovechar todos los recursos naturales, la luz del sol, la ventilación para reducir los costos de mantenimiento", explicó.

Con este trabajo queda claro que la arquitectura sí hace investigación, no solo se dedica a hacer planos o maquetas, expuso el especialista.

El objetivo del laboratorio bioclimático que ahora ya tiene participaciones con Centros Comunitarios, como el de la Chaveña, es ayudar a que la gente comprenda el diseño natural, sustentable, biolclimático y pueda tomar conciencia de los beneficios.

VER: 'IMPULSARÁ..' / 2B

FOTOS: MANUEL SÁENZ / NORTE

Con palets y botes de tetrapak como materia prima, los estudiantes prueban muros experimentales.

Las tecnologías eólica y solar forman parte del proyecto.

JUNTAN TONELADAS DE PLÁSTICO POR UNA BUENA CAUSA /4B

EL OTRO PACHUCO

MAURICIO RODRÍGUEZ

Es mediodía y el sol de otoño aún deja sentir su poder en la ciudad. A poco más de 30 grados centígrados, en la Plaza de Armas, decenas de personas aprovechan la sombra de los árboles y en las jardineras toman un descanso. Entre ellas está Crescencio Saucedo Hernández, de 48 años de edad, originario del ejido La Pinta, Coahuila.

Mientras se relaja, junto a la escultura de Tin Tan, Crescencio aprovecha para observar a la gente que allí se encuentra, cada uno de los movimientos, ademanes, poses, son material de estudio para él.

> Crescencio Saucedo es una escultura viviente que ha encontrado en Tin Tan su mejor papel

Vestido de civil, Saucedo Hernández es un habitante más del anonimato en la plaza pública, pero pocos saben que desde hace 14 años, se ha caracterizado de personajes que destacan en la historia, convirtiéndose en una escultura humana.

Primero fue un vaquero, después siguió el soldado, a este un romano, luego un esclavo y también se convirtió en un borracho.

VER: 'PARA..' / 2B

FOTOS: MANUEL SÁENZ / NORTE

A la raza le gusta posar estilera con la estatua humana.

> Muchachas, señoras, me agarran, me tocan, me agarran las pompas, pero pues es también parte del folclor de la comunidad"
>
> **CRESCENCIO SAUCEDO**

Con su pantalón bombacho le gusta sentarse a un lado de la escultura del cómico para ver pasar a la gente.

A RIENDA SUELTA

Debuta caballo montable en la Fiesta Juárez

» 4B «

FOTO: NORTE

Ponen nuevas reglas en aulas

CLAUDIA SÁNCHEZ

Por reglamento, será obligatorio que estudiantes no utilicen agresiones verbales altisonantes o gestos irreverentes en las escuelas, los profesores tendrían prohibido igualmente el uso de celular en horario de clases, mientras que los padres tendrían que enviar a sus hijos desayunados a la escuela.

Todas estas son una serie de normas que deberán cumplir padres, maestros y alumnos y que se incluyen en el documento llamado: Marco Local de Convivencia Escolar de Chihuahua.

Este sería uno de los principales instrumentos para combatir el bullying en las escuelas, se dio a conocer por autoridades escolares y el pasado fin de semana se capacitó y entregó a directivos, profesores e inspectores del nivel básico.

El documento publicado en el Diario Oficial, en agosto de este año, establece que las reglas contenidas en él, pretenden lograr mejorar el aprendizaje, a través de una convivencia escolar democrática, pacífica e inclusiva.

El documento de regulación tiene derechos y obligaciones para los profesores, directivos y padres de familia.

VER: 'PRETENDE..' / 2B

FOTO: NORTE

Marco Local de Convivencia Escolar de Chihuahua

Alumnos
- Prohibido insultar, llevar navajas o cualquier instrumento de riesgo

Profesores
- No podrán usar el celular en clases

Padres de Familia
- Deberán enviar alimentados a sus hijos

El combate al bullying, una de las metas de la normatividad estatal escolar

FOTOS: MANUEL SÁENZ / NORTE

Estudiantes con el plano digital para el Centro Comunitario en la colonia Luis Olague.

Impulsará laboratorio proyectos sustentables

Que se replique el sistema ecológico a viviendas es la intención, dice docente

CLAUDIA SÁNCHEZ / VIENE DE LA 1B

Es por ello que en este plan, profesores y alumnos que por su servicio social participan en este laboratorio, propusieron que la gente participara en el proyecto y se apropiara de las tecnologías.

"Si nosotros les vamos a enseñar a construir con muros de pacas de paja, había que generar manuales, por qué la paja porque es térmica, barata, accesible en la comunidad y manejable, bajo peso, con respecto al block, la estructura se reduce en costos y al aprender ellos pueden usarla también en sus casas", dijo.

El investigador dijo que en este proyecto, en el cual se han invertido tres años de trabajo, propusieron que la gente les llevara los materiales que tuvieran al alcance de la mano.

Fue así como surgen los muros de palet rellenos con cajas de tetrapack, que no solo se convierte en un sistema alternativo de construcción, sino en una posibilidad de limpiar de basura el entorno.

Las pruebas de corrientes de aire en una maqueta a escala.

Todo este trabajo liga –detalló el profesor– la participación ciudadana, la intervención de los estudiantes con su comunidad, conjugando academia y sociedad, todo a favor de generar algo innovador en la construcción.

"Se crea conciencia ecológica y sustentable donde tiene que haber un equilibrio entre la economía, ambiental y social, elementos que integran el círculo de la sustentabilidad, debe haber un equilibrio entre los tres", dijo.

Es así como se aprovechan los materiales naturales de la región, la energía natural de los vientos y la luz y se construye de manera adecuada, destacó.

Fue entonces que inició el trabajo del laboratorio bioclimática, desde donde se realizó un análisis muy didáctico, con equipo como el túnel de viento, que mide su impacto sobre el edificio y sus materiales.

Ahí mismo se analizó con el simulador solar la mejor orientación del edificio para aprovechar de una forma más efectiva la luz y con las cámaras térmicas, (temperaturas de los materiales) se monitorea la temperatura ideal de los materiales a utilizar en la construcción del centro comunitario.

Todo esto es una respuesta a la esperanza de la gente, a su apertura y participación en el proyecto, comentó el profesor Sandoval.

El laboratorio de Bioarquitectura y este proyecto del Centro Comunitario en la colonia Luis Olague, es ahora parte de un plan a nivel nacional implementado por Conacyt, informó el investigador.

En este plan de un Laboratorio Nacional de Conacyt donde también participan las universidades de Chiapas, Sonora y Guadalajara, así como al UACJ, se buscará replicar acciones sustentables como el Centro Luis Olague en otras partes del país.

Es así que el laboratorio Bioarquitectura de la UACJ, no solo se convertirá en un promotor de proyectos sustentables y tecnología verde, sino en un centro que verificará el cumplimiento de normas de construcción, concluyó el profesor.

Pretende mejorar ambiente escolar

CLAUDIA SÁNCHEZ / VIENE DE LA 1B

La nueva normatividad restringe a profesores el uso de celular durante el horario escolar, obliga a los padres a que envíen a sus hijos desayunados y a los alumnos evitar el uso de navajas, cerillos o jeringas, entre otros objetos de riesgo.

Héctor Octavio Ramos Mena, coordinador estatal del Programa de Escuela Segura y de Seguridad Escolar, informó que en Juárez se llevó a cabo una reunión con directivos, jefes de enseñanza y supervisores de escuelas primarias y secundarias pertenecientes a ambos subsistemas de educación.

El objetivo era entregarles cuadernos de actividades y manuales para generar mejores ambientes de convivencia en las escuelas públicas de la región fronteriza.

> Fortalecer derechos humanos es la prioridad, asegura coordinador estatal del Programa de Escuela

"Se trata de establecer el marco de convivencia en todas las escuelas de preescolar, primaria y secundaria, mediante un documento rector y formal de interés y observancia obligatoria para todos aquellos integrantes de la comunidad escolar, así como algunos órganos colegiados, Consejos Técnicos Escolares, Sociedades de Alumnos y los Consejos de Participación Social", aseveró.

Este documento formativo busca la integración y el respeto: "Que haya una convivencia democrática, pacífica y equitativa, que dé cumplimiento a los derechos humanos, para fortalecer las normas disciplinarias y convivencia a las que habrá de darle seguimiento, para que se generen los ambientes idóneos para un mayor aprendizaje", dijo.

En la capacitación se destacó la corresponsabilidad de todos los integrantes de la comunidad escolar, que servirá como base en la toma de decisiones de las autoridades educativas locales para la generación de ambientes donde se propicien la convivencia pacífica y el aprendizaje en un ambiente de respeto.

EVALUARÁN EN NOVIEMBRE A DOCENTES: SNTE

El examen para evaluar a maestros iniciará el próximo mes de noviembre, adelantó Alejandro Villarreal Aldaz, líder sindical de la sección octava del SNTE.

Sin embargo, no se evaluará a todos los maestros en esta ocasión, pues solo será una muestra que les permita, a través de la experiencia, aplicar la evaluación a la totalidad del magisterio a partir del 2016, dijo.

El líder de los trabajadores de la educación explicó que los maestros que participarán en esta muestra fueron seleccionados por cumplir ciertas características como profesores.

Admitió que desconoce la cantidad de profesores que estarán sujetos a evaluación para la muestra de noviembre.

Recordó que además del examen, los maestros serán evaluados a través de evidencias del trabajo en las aulas que ya empezaron a entregar.

Los profesores que trabajan desde antes del 2014 tienen garantizado trabajo y prestaciones a pesar de que no acrediten los tres exámenes. No es igual para aquellos de reciente ingreso, que necesitan pasar esos tres exámenes para garantizar su estancia en el servicio magisterial, concluyó.

FOTO: NORTE

Clase en la secundaria técnica 97.

PARA SER TIN TAN ENTRA EN TRANCE

MAURICIO RODRÍGUEZ / VIENE DE LA 1B

Un mariachi, un europeo, Pancho Villa, un corredor fueron también figuras que llegó a representar hasta su más reciente caracterización, la que actualmente puede observarse en las calles del centro histórico, el personaje que diera fama a Germán Valdés Tin Tán.

"Lo que trato es de hacer todos los personajes que halle en cualquier ciudad, he estado en diferentes ciudades, pero creo que aquí en Juárez me va mejor porque no pago renta y ya conozco la plaza, pero sí me gusta viajar a diferentes lugares", comentó.

Cada sábado y domingo, en las inmediaciones de la escultura Yo Amo Juárez (Jrz), se puede ver al pachuco de apariencia inmóvil, pero que, al contacto con el público que deposita una moneda, se reacomoda en una nueva posición, por lo general, de las que adoptaba el actor y comediante juarense, ídolo del cine nacional.

Para caracterizarse como escultura viviente, Crescencio manda confeccionar trajes especiales que ya vienen pintados, mientras que para dar color a la piel, utiliza polvo metálico, especial para hacer decoraciones, material que es traído de Tijuana y Alemania, según refiere.

Le toma como media hora maquillarse como estatua.

Pintar sus brazos y rostros de manera que no quede rastro de piel le lleva entre 15 y 20 minutos, sin embargo, el proceso incluye también un lapso para relajarse y entrar en meditación.

"No es incómodo, con el calorcito a veces sí se tiene que dominar, pero creo que al sol nadie lo va a poder dominar, pero si se entra en un proceso de meditación, en una especie de trance para poder soportar todo eso, el clima y lo que esté alrededor, ese relajamiento lo tiene que tener uno para poder caracterizarse", mencionó.

Al conmemorarse este año el centenario del natalicio de Germán Valdés, Saucedo Hernández decidió mantener dicho ícono de la cultura juarense de manera permanente el resto del año.

"La gente me ha tratado bien, muchos se han querido divertir conmigo, muchachas, señoras, me agarran, me tocan, me agarran las pompas, pero pues es también parte del folclor de la comunidad", apuntó.

FOTOS: MANUEL SÁENZ / NORTE

El artista en la escultura de Amo a Juárez.

Los fans de Pachuco de Oro posan con el popular personaje.

Dentro de una caseta abandonada, la vía se ve enmarcada en un hueco que hace de ventana.

CALLE MALVAVISCO
EVOCADORA DE AMARGURA

Los aromas evocan memorias del pasado, pero ¿qué recuerdo resulta de una vía con olor a animal muerto y agua de drenaje?

DIEGO VILLA / FAVIA LUCERO

Pocas cosas son tan placenteras como el olor de los malvaviscos, el azúcar glass y maicena del exterior, su consistencia esponjosa. Toda la infancia en una simple golosina. Pero ¿cuán cruel para la memoria puede resultar un malvavisco que huele a perro muerto y agua de drenaje?

No son golosinas de broma, de esas con las que te arriesgas a que sepan a mocos o a uva. Es un camino de nuestra ciudad. La calle Malvavisco, situada desde la colonia Infonavit Aeropuerto hasta la Eréndira (o de ésta a aquella, depende de donde inicie y termine la caminata), tiene una vereda de más de un kilómetro, interrumpida por la calle Morelia y la avenida Manuel J. Clouthier.

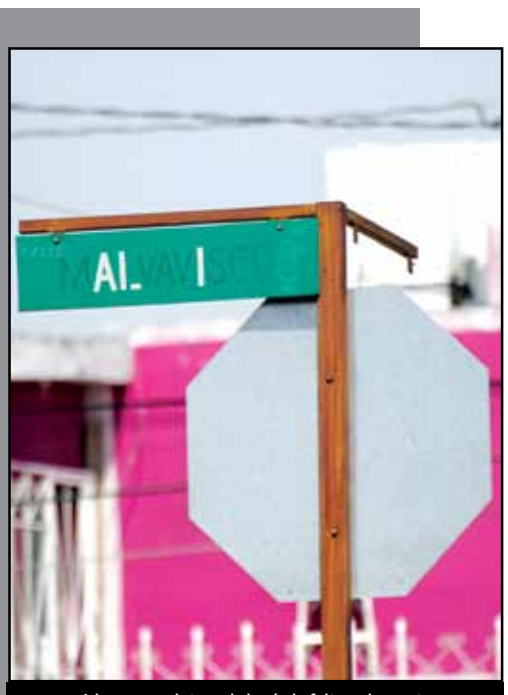

A la nomenclatura de la rúa le faltan elementos.

A partir de la prolongación Morelia, esta calle con nombre de dulce (o de flor) encuentra su oposición. Hay algo de amargura y marchitamiento, si no en los objetos, sí en algunos paisajes y olores.

Un hombre con sombrero de paja y ropa oscura recolecta del lote baldío situado en esta calle cubetas ahí desechadas, pedazos de metal, algunos fierros viejos. Los botes están apilados uno sobre otro y forman una torre que mide al menos dos metros.

Todos estos materiales los lleva en un triciclo. El recolector Alberto Trejo no vive cerca de ahí, pero, dice, ese es su trayecto y ahí encuentra siempre algo para vender y poder sobrevivir. Para las tres de la tarde, Trejo ya va terminando su jornada de trabajo. Hay días buenos y días malos. Cuenta que, al menos, ha tenido la fortuna de no encontrarse algo extraño en aquel lote.

Frente a donde Trejo va haciéndose de material para vender, se encuentra la escuela primaria Anáhuac, donde a plenas dos de la tarde hay niños jugando fut-beis. Pero la primera impresión en esa escuela no la dan los niños riendo y corriendo, sino el penetrante olor del agua de drenaje que inclusive forma un riachuelo que riega los árboles del jardín de ese recinto.

El director del plantel, Oguer Martínez Lara, dice que la fuga de agua que forma el pequeño arroyo se debe a la maquinaria que estuvo ingresando al patio de la escuela para construir un domo, la cual "rompió la tapa del drenaje, llenó de tierra y bloqueó [...]". La obra se lleva a cabo, según Martínez, gracias a la gestión y el apoyo de un diputado panista, a quien además de la situación del plantel se le ha informado y solicitado ayuda para resolver una problemática que les afecta aún más que el tiempo y sus temperaturas: la cuestión del terreno utilizado como basurero.

En el patio de una casa se acumulan juguetes que hacen las delicias de los pequeños que ahí viven.

FOTOS: MANUEL SÁENZ / FAVIA LUCERO / NORTE

Martínez Lara cuenta que sin exagerar, unos 40 o 50 vehículos son los que entran a esa propiedad, pagando primero en una caseta improvisada donde cuelga un letrero con los horarios del tiradero escritos. "Si usted viene a las ocho de la mañana, ya hay gente ahí esperando al señor (que cobra)", dice Martínez. En el lugar se ven llantas, animales muertos, cristales rotos y escombro.

Relata además que por fortuna nunca han tenido ningún incidente con los niños debido a los animales (roedores e insectos) que infestan aquel campo de basura.

La pavimentación de la Malvavisco es un problema que Martínez espera que se resuelva pronto, junto con la cuestión del vertedero, con el respaldo del diputado a quien acuden.

Siguiendo aquel sendero de tierra, al llegar al cruce de Malvavisco y Eréndira, una pequeña casa de forma irregular parece ser el paraíso para muchos niños: juguetes y figuras de ornato de colores llamativos adornan el patio delantero de esta vivienda. Una pequeña parra y otros tipos de plantas adornan la cerca de este espacio. En esta residencia, que es la que le da sabor a este Malvavisco, hay un pequeño triciclo rosa, una silla mecedora y un trampolín de un metro de diámetro con una malla de seguridad que hacen que este lugar parezca perfecto para los infantes que en esta morada habiten.

En las calles de este Malvavisco no hay gente. Al fondo solo se escucha Dámaso de Gerardo Ortiz, de una bocina fuera de una tortillería sin nombre. El sonido parece rebotar entre las paredes de una caseta de seguridad inhabilitada, sin puerta ni ventana. Malvavisco se ve enmarcada a través de esta ventana como si fuera una obra de arte; el paisajismo en una forma pura.

Este Malvavisco no se disfruta ante una fogata, sino en casa, con la familia. Solo se alcanzan a ver familias llegando de sus trabajos y escuelas, o apresurados por salir. Un Malvavisco urbano, resultado de la mezcla dentro del hogar, de sonrisas, historias y tareas.

Un fierrero-botellero recoge desechos que puede revender.

Niños de la primaria Anáhuac hacen fila en un partido de fut-beis.

Descubren su talento en talleres comunitarios

PAOLA GAMBOA

Marisol Muñoz encontró en los talleres y cursos que ofrece Desarrollo Social una nueva forma de sentirse útil y además encontró un empleo donde ella es su propia jefa.

A sus 34 años ya tiene su negocio propio de pastelería, en el cual solo ha invertido su creatividad. "Cuando haces lo que te gusta, el tiempo queda corto. Hacer pasteles me ha regresado hasta el buen humor", comentó Muñoz.

Ella descubrió su creatividad cuando llegó a uno de los centros comunitarios que hay en la ciudad y se integró a un taller de nutrición, aunque con el paso del tiempo se pasó al de repostería.

> "Este tipo de actividades están muy padres porque nos permiten desarrollarnos como personas, gracias a ello tengo mi propio negocio y sin descuidar a mis hijos"
>
> **Marisol Muñoz**
> Repostera

"Este tipo de actividades están muy padres porque nos permiten desarrollarnos como personas y también nos dan otra forma de empleo debido a que nos enseñan no solo a hacer el material, sino también a cómo venderlo y ofrecerlo. Gracias a ello tengo mi propio negocio y he logrado desarrollarme y crecer económicamente sin descuidar a mis hijos", señaló.

Desde hace poco más de un año, Marisol ofrece sus servicios de repostería a través de las redes sociales en su página de Facebook, "Andys Cake". Desde que comenzó a ofertar sus pasteles, postres y demás no ha existido un fin de semana que no tenga pedidos.

Gracias a los servicios que ofrece y a la variedad de sabores de sus pasteles, Marisol ha logrado crecer dentro su negocio, ya que además de la repostería cuenta con un candy bar y diferentes bases que hacen que sus creaciones sean más atractivas.

Entre sus pasteles más pedidos están el de chocolate, el de piña y coco y el de zanahoria.

"Yo le agradezco a la gente que hace posible que se realicen estos talleres porque así es como yo he crecido y he visto que mucha más gente también lo ha hecho con cosas que son muy simples. También aquí entra el apoyo de la familia, que es muy importante y cuando se llegan a ver los cambios no solo en lo económico sino en lo personal es cuando ves la recompensa", expresó.

Su mayor punto de venta está en el Facebook, y en las exposiciones que organizan los diferentes centros comunitarios del Estado donde juntan todas las creaciones que logran hacer los alumnos de cada uno de los cursos.

Ayer, al igual que Marisol, otros 30 juarenses mostraron sus productos, los cuales lograron crear dentro de las diferentes clases que se ofrecen.

Manualidades, tejido, corte de cabello, pasteles, repostería y collares fueron solo algunas de las muestras que se ofrecieron a los visitantes del centro comercial Plaza Juárez Mall.

"Estamos presentando la exposición de los talleres y cursos que se ofrecen dentro de los centros comunitarios del estado, son cerca de 30 expositores que han encontrado una forma de emplearse y de realizar diferentes actividades", explicó Rodolfo Ramos Silva, subsecretario de Desarrollo Social.

Los expositores en su mayoría eran adultos mayores quienes además de mostrar como realizaban su trabajo vendieron algunas de sus creaciones.

Quienes estén interesados en algunos de los talleres que se ofrecen dentro de los centros comunitarios de Gobierno del Estado, pueden acudir a las oficinas de Desarrollo Social en el Parque Central para conocer las actividades y horarios en los que se realizan.

FOTO: CORTESÍA GOBIERNO DEL ESTADO

Una mujer vende sus productos en un centro comercial local.

HOTEL CASA GRANDE SOLICITA:

AUXILIAR DE COCINA

REQUISITOS:

- Disponibilidad de horario
- Conocimiento en manejo y preparación de alimentos
- Experiencia mínima 2 años
- Sexo: indistinto
- Edad de 21-40 años preferente

RECAMARISTA

REQUISITOS:

- Experiencia como recamarista
- Edad de 25 a 50 años
- Disponibilidad de horario
- Excelente actitud

Interesados favor de pasar a las instalaciones del hotel con solicitud printaform
Estamos ubicados en Ave. Tecnológico #3620 esquina con Rivera Lara

FOTO: NORTE

La pieza, con montura y decorada como un equino real.

Llegan a la Fiesta los caballos montables

Fabricados de aluminio, los corceles estarán disponibles para la ciudadanía por lo que resta del evento en la X

PAOLA GAMBOA

Desde el viernes los caballos montables que se prometieron a la comunidad ya se encuentran en la explanada de la Plaza de la Mexicanidad.

En el lugar, donde actualmente se lleva a cabo la Fiesta Juárez, se encuentra un caballo hecho de aluminio que además lleva una montadura para que la gente se suba. Los empleados de la Fiesta Juárez dijeron que el caballo está desde la tarde del viernes pasado en las instalaciones de la Fiesta.

Desde que fueron colocados, cientos de juarenses se han subido a montar uno de los dos caballos que

> Los niños son los primeros en subirse, comentan encargados

la Dirección de Desarrollo Urbano mandó hacer para que la comunidad se pudiera tomar la foto del recuerdo arriba de ellos.

"Se suben sobre todo niños, ellos son quienes se montan en el caballo que está con montadura, ha sido muy concurrido", dijo uno de los empleados de vigilancia de la Fiesta Juárez.

El caballo que acaba de ser instalado en la plaza de la X está pintado como un equino real, con detalles negros y cuenta con una montadura.

Durante la semana el director de Desarrollo Urbano, Eleno Villalba, dijo que debido a la polémica que se desató cuando una ciudadana se montó en uno de los Caballos Itinerantes de Juárez se decidió mandar hacer dos piezas más de aluminio las cuales sí podrán ser montadas por los juarenses.

La pieza está a un lado de los caballos de colores que fueron decorados por artistas locales y que han llamado la atención de miles de juarenses.

Los caballos que sí se pueden montar estarán durante el tiempo que resta de la Fiesta Juárez.

Recolectarán bachilleres 5 ton de plástico para su reciclaje

CLAUDIA SÁNCHEZ

Estudiantes del Colegio de Bachilleres plantel 19 buscarán colectar durante el ciclo escolar cinco toneladas de plástico PET, como parte de una campaña de preservación del medio ambiente. Cinthia García Jáquez y Fátima Sánchez, alumnas de quinto semestre y participantes de este proyecto, explicaron que durante todo el ciclo escolar exhortarán a sus compañeros para el reciclaje de este material.

"No necesitamos terminarnos el mundo para producir materias primas si podemos utilizar la basura para fabricar nuevos productos", dijo Fátima.

José Beltrán, profesor del programa el Mundo de Materiales, y parte del comité de ecología que promueve el proyecto, comentó que sobre todo esta campaña busca que tanto alumnos como el personal del Bachilleres 19 sean ambientalmente responsables.

El PET que se recabe será procesado por una organización que se especializa en la disposición final de este material, informó la directora del plantel Vanessa Cháirez Arce.

"La empresa que se encargará del reciclado es Ecoce; se trata de una asociación civil sin fines de lucro, y que incluye varias industrias de bebidas y alimentos, que representa 80 marcas de productos de aguas embotelladas, aguas, jugos, etc.", dijo la directora.

"Mientras que los maestros buscarán vincular a todos los alumnos por medio de asignaturas afines al tema, química, biología, incluso emprendedurismo", explicó.

Con esta actividad no buscan generar alguna cifra millonaria de dinero, de hecho se eligió el plástico por su bajo costo en el mercado, pues el objetivo principal es generar una conciencia ecológica. Además se prestende que no solo se recolecte el PET generado en la escuela, sino también el que usan en sus casas y que personas fuera del plantel sean parte de este proyecto.

Lo que resulte de recursos durante la campaña -explicó la directora- se usará para actividades en favor del medio ambiente dentro de la escuela, por ejemplo reforestación.

FOTO: CORTESÍA DEL COLEGIO DE BACHILLERES 19

Dos alumnas y uno de los maestros involucrados en la campaña muestran parte de lo juntado.

En un día arreglan errores de ampliación: tesorero

PAOLA GAMBOA

Los ciudadanos que han tenido problemas con los requerimientos que envía Catastro después de la foto que se toma con las cámaras aéreas que adquirió el municipio, pueden solucionarlo en un solo día, indicó Juan Miguel Orta Vélez, tesorero municipal.

Desde la semana pasada los juarenses que han sido afectados con la situación pueden acudir a la dirección de Catastro para verificar que dentro de su casa no se realizó ninguna ampliación.

Magna López, es una de las juarenses a las que le ha llegado la notificación de ampliación cuando en su vivienda solo se colocó una carpa, por lo cual acudió a la dependencia para mostrar fotografías de lo que se hizo en su casa.

"Todo salió bien, después de que los empleados vieron el caso me dijeron que a más tardar mañana estará listo el cambio y mi cuenta estará en ceros. Ellos revisaron la imagen de satélite que realmente confirma que la imagen es de una carpa y no de una ampliación", dijo López.

PARA SOLUCIONAR REQUERIMIENTOS

» **Asista** a Catastro

» **Lleve** fotografías de la supuesta obra señalada

» **Oficiales** comparan las fotos aéreas con las del usuario y ajustan sus cuentas

Las demás personas que han acudido a poner en orden su situación han pasado por el mismo proceso, debido a que cuando se revisa la imagen que tomó la cámara aérea, se verifica la que lleva el ciudadano y se llega a la conclusión de que se debe de retirar el costo que se agregó.

Desde que se aplicó el nuevo proceso son cerca de 946 juarenses los que han acudido a la dirección de Catastro y Tesorería para reclamar debido a que dentro de su vivienda no se ha realizado ninguna ampliación.

De las personas inconformes 700 tenían una pequeña variación en los metros y 246 construyeron un tejabán o algo provisional, que no representa una ampliación, por lo cual su situación ha sido considerada.

Quienes estén pasando por la misma situación puede acudir a partir de mañana a la Dirección de Catastro para verificar su caso y lograr que se retire el cargo que se esta aplicando.

CIRCULACIÓN Y DISTRIBUCIÓN Auditada y Certificada

Matan a cuchilladas a mujer en Anapra

CARLOS HUERTA

Una mujer fue asesinada a cuchilladas en las primera horas de mañana en el interior de la negociación Super Six, ubicada en las calles Hipocampo y Rémora de la colonia Rancho Anapra.

La mujer fue identificada como Tomasa de la Cruz Carbajal y al parecer era hermana del exregidor priísta César de la Cruz en la administración de Héctor Murguía.

Según informes de las autoridades, la mujer tenía pocos minutos de abrir el establecimiento cuando ingresaron a la tienda y el homicida se encargó de apuñalarla en varias ocasiones y en diferentes el cuerpo

Tomasa de la Cruz fue descubierta tirada en el suelo por uno de los proveedores de la negociación cuando entró a la tienda y fue quien dio aviso inmediato a las autoridades.

A simple vista se le podían observar a Tomasa de la Cruz más de siete heridas punzopenetrantes en la espalda, evidenciando la saña con que la asesinaron.

Se presume que Tomasa de la Cruz fue objeto de un asalto y se negó a entregar dinero o mercancía o simplemente fue alguien a quien ella conocía y no podía dejarla viva.

Se dijo que agentes de la Policía municipal realizaron una redada en toda la colonia con la detención de hombres jóvenes principalmente para establecer si alguno es el responsable.

Mientras tanto agentes ministeriales ya interrogan a varias personas con relación a este asesinato.

Peritos del Servicio Médico Forense de la Fiscalía General del Estado acudieron al lugar para realizar los estudios de criminología de campo y levantamiento del cadáver y posteriormente establecer la causas de su muerte.

Con el asesinato de Tomasa de la Cruz se registra el primer crimen por cuestiones de género en el mes de octubre, en septiembre dos mujeres fueron asesinadas.

FOTO: JUAN CARLOS HERNÁNDEZ / NORTE

Agentes investigadores en la escena del crimen.

'Desatienden a víctimas de la violencia doméstica'

ADRIANA ESQUIVEL

Chihuahua.- Desde hace dos meses, la Defensoría Pública dejó de atender a las mujeres que han sido víctimas de violencia bajo el argumento de que el personal está en capacitación por los códigos Civil y Familiar, denunciaron Luz Estela Castro, del Centro de Derechos Humanos de las Mujeres (Cedehm).

Mencionó que en las últimas semanas varias mujeres han acudido porque en las instancias oficiales como el Centro para la Prevención y Atención a Mujeres en Situación de Violencia (Musivi) y la Defensoría les han cerrado las puertas.

Aunado a ello, denunció que los Centros de Justicia para las Mujeres de Juárez y Chihuahua carecen de personal capacitado y están saturados por el número de víctimas que diariamente llegan a presentar sus denuncias.

La activista Alma Gómez agregó que la falta de atención adecuada ha sido una constante pese a que el fenómeno de la violencia familia va en aumento y afecta no sólo a las mujeres, sino a los niños y niñas que crecen en un ambiente hostil.

Declaró que ha sido frustrante ver cómo las afectadas deben recorrer las instancias oficiales en busca de apoyo, mientras que el presupuesto y las estrategias de seguridad se enfocan en otros rubros y delitos.

Los nuevos códigos Civil y Familiar entrarán en vigor en Chihuahua el próximo 28 de octubre, mientras que en Juárez, será hasta febrero del próximo año, lapso en el que se realizará la adecuación de infraestructura para la oralidad y la capacitación al personal.

Liberan por error a preso en El Paso; indagan a oficiales

SALVADOR ESPARZA GARCÍA

El Paso.- Un reo que se encontraba internado en el Centro de Detención del condado de El Paso, fue liberado erróneamente el viernes por la tarde, según informó la oficina del Sheriff de la ciudad.

Según fue informado, el hombre identificado como Paul Vibert, de 40 años de edad y originario de Las Cruces, fue detenido en 1996 bajo el cargo de posesión de drogas por lo que fue sentenciado a prisión y remitido a la prisión del condado de El Paso.

Vibert se encontraba en espera de ser entregado a las autoridades de Nuevo México tras una orden de captura por violencia intrafamiliar, según funcionarios de la oficina del alguacil.

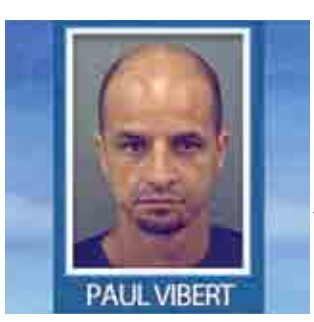

FOTO: CORTESÍA DE LA OFICINA DEL SHERIFF DE EL PASO

El fugitivo.

Paul Vibert fue erróneamente liberado de la cárcel de la ciudad junto a otros presos que el mismo viernes recuperaron su libertad.

Oficiales de la Policía se encuentran en la búsqueda de Vibert, en tanto que los oficiales del centro carcelario involucrados en el incidente son interrogados para determinar las sanciones correspondientes.

FOTOS: HÉCTOR DAYER / NORTE

La demostración canina para detectar drogas.

Reanudan Operación Mochila en escuelas

Llevan pláticas de prevención a estudiantes desde primaria hasta universidad

MIGUEL VARGAS

La Fiscalía reanudó con el ciclo escolar el programa de Operación Mochila en las escuelas de la localidad, donde llevan pláticas de prevención a los estudiantes.

Ayer se ofreció una demostración canina por parte del grupo K-9 de la dependencia, a los estudiantes del CecyTech número 22 de la colonia Anáhuac, que provocó reacciones de interés entre los estudiantes.

Ranulfo Galindo, responsable de este operativo en el estado de Chihuahua, informó que el objetivo es concientizar a los jóvenes estudiantes sobre los principales problemas que les pudieran aquejar, como los efectos del Bullying, violencia intrafamiliar, violencia en el noviazgo, y como controlar estos factores que pueden ser nocivos para su formación.

Los estudiantes en el interior del plantel durante la exposición del programa.

La revisión de mochilas con perros entrenados para detectar drogas, no es un acto ministerial, sino de demostración y les causa interés en el curso que inicia en cada escuela de esta manera y se extiende con pláticas de prevención toda la semana.

Adicionalmente los alumnos observan como los perros son capaces de encontrar muestras de droga que se les esconde en diferentes partes hasta que dan con ella.

Galindo dijo que hasta ahora en las revisiones no se han encontrado droga en las pertenencias de los estudiantes y que si fuera el caso se canaliza a los jóvenes a programas de atención especial para su superación personal.

El comandante anunció que la convocatoria está abierta para las directivas de los diferentes planteles educativos que se interesen en este programa, por lo cual pueden hacer su solicitud ante la Fiscalía del estado en el eje vial Juan Gabriel.

Los temas se tratan de acuerdo a cada nivel educativo y se imparten desde la primaria hasta la universidad, para efectos de prevención de delitos, comentó el mando policíaco.

REVISIONES

Grupo K-9 de la Fiscalía

Cecytech # 22, de la colonia Anáhuac

PRINCIPALES TEMAS IMPARTIDOS

Bullying

Violencia intrafamiliar

Violencia en el noviazgo

Decomisan casi 2 toneladas de mariguana; arrestan a dos

CARLOS HUERTA

Agentes de la Policía municipal arrestaron a dos hombres en poder de armas de fuego y casi dos toneladas de mariguana en un domicilio particular.

La SSPM informó de la detención de Francisco Javier Amaro Ortiz, de 22 años y Jaime Arreta Bustillos, de 36 en las calles Marqués de Sade y Marqués de Casa Blanca en la colonia Villa del Marqués.

Se informó que agentes municipales se encontraban en su recorrido de seguridad por dicho lugar y se percataron de que los tripulantes de un vehículo Ford Contour, color gris, modelo 1999, se encontraban ingiriendo bebidas embriagantes en la vía pública.

Según la SSPM, los agentes rápidamente les marcaron el alto para realizarles una revisión y al momento de hacerles saber que estaban incurriendo a una falta administrativa, estos se dieron a la fuga iniciándose una persecución.

> Los sujetos se encontraban ingiriendo bebidas embriagantes en un auto en la vía pública cuando fueron sorprendidos por la Policía

Los persiguieron por varias calles del sector hasta que se detuvieron en un domicilio particular, se bajaron portando armas de fuego e ingresaron a la vivienda, según se dijo.

De inmediato los agentes los siguieron y realizaron el arresto de los dos sujetos, asegurándoles en el interior de la casa decenas de paquetes de plástico forrados en cinta canela que dieron un peso de mil 700 kilogramos de mariguana.

También les aseguraron un lanzagranadas, calibre .40, una sub ametralladora tipo Uzi, calibre 9 milímetros, con un cargador abastecido con 14 cartuchos útiles, un arma de fuego tipo revolver, una camioneta Mitsubishi, color gris, modelo 2004 y la cantidad de 200 cartuchos calibre 7.62x39 para fusil de asalto de los conocidos como cuerno de chivo.

Los dos detenidos fueron puestos a disposición del agente del Ministerio Público d ella Federación para su posterior consignación a un juzgado de distrito.

FOTOS: HÉCTOR DAYER / NORTE

Los detenidos y las evidencias localizadas en una casa de la colonia Villa del Marqués.

LO ASEGURADO

- **1,700 kilos** de droga
- **200 cartuchos** calibre 7.62x39
- **Una camioneta** Mitsubishi 2004
- **Un lanzagranadas** calibre .40
- **Una subametralladora** tipo Uzi calibre 9 milímetros, con un cargador abastecido con 14 cartuchos útiles
- **Un arma** de fuego tipo revólver

El Municipio de Juárez felicita ampliamente al Gobernador del Estado

Lic. César Duarte Jáquez

por su

5 QUINTO INFORME DE GOBIERNO CHIHUAHUA

2010-2016

Reconocemos sus logros alcanzados en beneficio de las familias chihuahuenses por:

- Apostarle al crecimiento de la infraestructura educativa con nuevas universidades, colegios de bachilleres y otras instituciones que mantendrán en sus aulas a miles de jóvenes asegurando su futuro.
- Fortalecer la seguridad en el estado y recuperar la tranquilidad de sus habitantes.
- Los esfuerzos en la salud, con la remodelación de hospitales y construcción del hospital de especialidades, hospital de cancerología y clínicas, además de ser pioneros en el diseño y elaboración de prótesis, beneficiando a las personas que cuentan con alguna discapacidad.
- La atracción sin precedente de inversiones y generación de empleos.
- Su trabajo enfocado en beneficio de los juarenses y el apoyo incondicional a este Gobierno Municipal.

HEROICA CIUDAD JUÁREZ
GOBIERNO MUNICIPAL 2013-2016

magazine

CIRCULACIÓN Y DISTRIBUCIÓN Auditada y Certificada

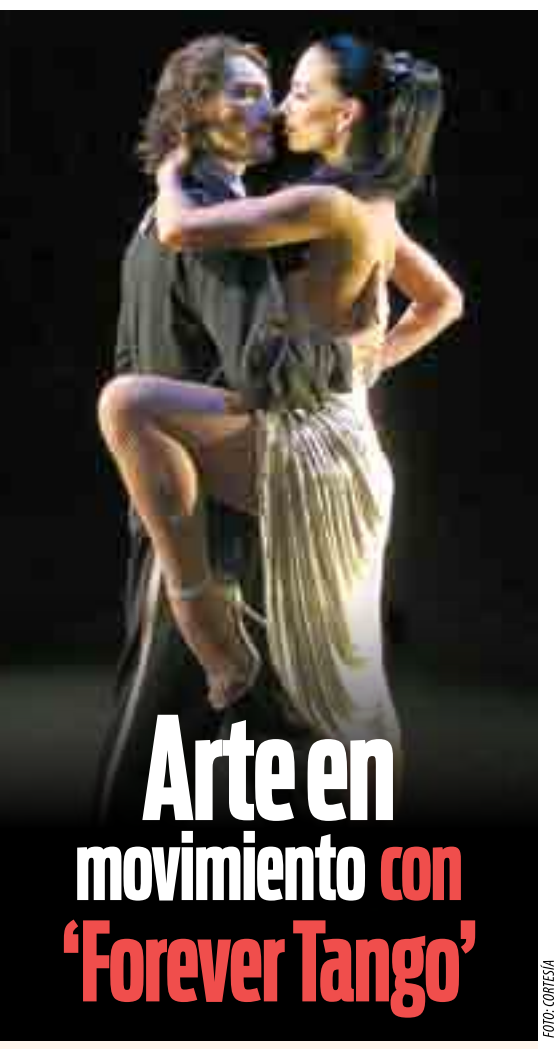

FOTO: CORTESÍA

Arte en movimiento con 'Forever Tango'

MARISOL RODRÍGUEZ

La pasión y elegancia del espectáculo Forever Tango llega este 5 de octubre a Ciudad Juárez.

El teatro Víctor Hugo Rascón Banda del Centro Cultural Paso del Norte será escenario de dos funciones a las 19:00 y 21:30 horas.

Creado hace 25 años por el músico argentino Luis Bravo's, este espectáculo es un referente del tango a nivel mundial.

"Fuimos a Ciudad Juárez en el 2003 con un gran éxito, la gente muy efusiva, estamos muy contentos de volver", comentó su director.

Bravo's señaló que serán de 24 a 25 números con una orquesta integrada por diez músicos, siete parejas de bailarines y la cantante Marcela Ríos.

> El director de la obra, Luis Bravo's, revela a NORTE que esta muy emocionado de volver a la frontera y presentar una velada de baile y música

En alrededor de hora y media el público disfrutará de la fuerza, pasión y elegancia de este baile que surgió a finales del siglo XIX.

"Es un grupo que ilustra a través de la música y danza un poquito de los 250 años de historia de todo lo que es el tango", afirmó.

El repertorio es variado con temas propios y clásicos como "La cumparsita" de Gerardo Matos Rodríguez; "Adiós Nonino" de Astor Piazzolla y "El día que me quieras" de Carlos Gardel.

"Forever Tango" regresa a México tras su cuarta temporada en Broadway en el 2013 y ser presenciado por más de 7 millones de personas.

De la clave para mantener el éxito en sus 25 años mencionó, ha sido la calidad de los artistas pero también la honestidad con la que hacen su trabajo sobre el escenario.

Bravo's también destacó la evolución del espectáculo, "ha ido evolucionando en todos los sentidos, la calidad de los artistas, la forma de presentación, el repertorio, la técnica, siempre con un camino ascendente".

El director invitó al público a que este lunes tengan un lindo momento a través del arte, "los invito a todo mundo a darse una caricia con música".

Chihuahua, Monterrey, la Ciudad de México y Guadalajara, son otras de las plazas que recorrerá Forever Tango.

QUÉ: Forever Tango
CUÁNDO: Lunes 5 de octubre
DÓNDE: Centro Cultural Paso del Norte
FUNCIONES: 7 y 9:30 p.m.
ADMISIÓN: 825 pesos, VIP y su palco; 715 pesos, primer nivel; 495 pesos, segundo nivel y sus palcos; 275 pesos, tercer nivel

FOTO: CORTESÍA

DE FESTEJO CON LOS UNIVERSITARIOS

La cantante Bárbara Padilla se declara lista para actuar y platica a NORTE que ofrecerá música para todos los gustos en el recital del 42 aniversario de la UACJ, que se realizará el próximo 9 de octubre

MARISOL RODRÍGUEZ

La soprano Bárbara Padilla se declaró lista para ofrecer una inolvidable velada el próximo 9 de octubre en el 42 aniversario de la Universidad Autónoma de Ciudad Juárez.

"Es un concierto que para mí es muy importante porque lo voy a hacer como más me gusta, una combinación de todo", expresó en entrevista a NORTE.

Compartirá escenario con la Orquesta Sinfónica y el mariachi de la universidad.

Padilla adelantó que el concierto estará dividido en segmentos, el primero dedicado a la ópera, "es ópera que sé que a la gente le va a gustar, son piezas muy conocidas".

El segundo contendrá temas de su álbum homónimo, el cual fusiona la ópera con música clásica y un toque de pop contemporáneo.

Dicho material fue grabado en los legendarios estudios Abbey Road en Londres y Capitol Studios en Los Ángeles.

"Lo grabamos en gran parte con la Orquesta Sinfónica de Londres y tiene arreglos del maestro Jorge Calandrelli, ganador de Grammys", comentó.

De la respuesta que ha tenido esta producción dijo emocionada, "ha sido preciosa, las cosas que me escriben en Facebook, en YouTube… ese disco es una combinación exacta de la música pop con la clásica, cantada de manera operística".

El disco contiene letras como "Fuerte", "Tu Sei", "Time to Say Goodbye", "Alfonsina y el mar", "You Were Made for Me" y "A Time for Us", entre otras.

El tercer segmento del concierto será en honor a Juan Gabriel, el Divo de Juárez, con quien recientemente se presentó en la capital del estado para el Grito de Independencia.

Padilla también lo ha acompañado en su gira "Noa Noa 2015" por México y en este concierto interpretará el tema que éste le compuso: "No tengas miedo".

"Ha sido una aventura hacer estos conciertos, estas giras con Juan Gabriel", mencionó.

En la parte final del concierto Padilla cantará al lado del mariachi Canto a mi Tierra.

Sobre el trabajo que le espera en la recta final del año la cantante comentó que tiene varias presentaciones dentro y fuera del país.

"La recta final del año pinta muy ocupada y muy divertida también, nosotros los cantantes tenemos, yo creo, el mejor trabajo del mundo", expresó.

Y por último, envió un mensaje a los juarenses "ya los quiero ver, espero que vayan a celebrar junto conmigo el aniversario de la universidad con música muy bonita, mexicana y del mundo".

QUÉ: 42 aniversario de la UACJ con la soprano Bárbara Padilla, acompañada de la orquesta sinfónica y mariachi
CUÁNDO: Viernes 9 de octubre
DÓNDE: Estacionamiento del Instituto de Ciencias Biomédicas (ICB), ubicado en Plutarco Elías Calles y Hermanos Escobar
HORA: 8 p.m.
ENTRADA GRATUITA.

ESPECIAL

Destacan fronterizos en la ópera

3D

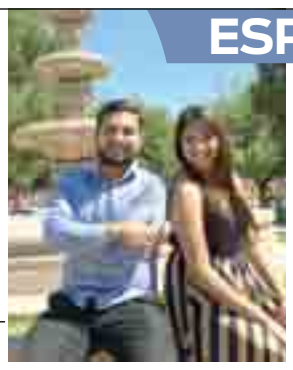

JOSÉ HÉCTOR NORIEGA SÁNCHEZ

Toda una vida detrás del micrófono

3D

Confirman noviazgo de Ora y Barker

AGENCIA REFORMA

FOTO: AGENCIAS

Los Ángeles.- La cantante Rita Ora y Travis Barker, baterista de Blink-182, mantienen una relación desde hace algunas semanas, informó el representante del músico.

La intérprete de "How We Do" conoció al integrante de la banta estadounidense en un evento de basquetbol hace algunas semanas en Los Ángeles, en el cual Barker presentó su nuevo tema, "100", y Rita se encargó de presentar a los jugadores que participaron en la disputa.

Por medio de sus cuentas de Twitter, la ahora pareja se mandaba mensajes sospechosos que daban a entender que eran más que amigos.

El baterista fue pareja de la luchadora profesional Arianny Celeste, luego de su separación con su ex esposa Shanna Moakler. Por su parte Calvin Harris y Rob Kardashian fueron parejas de Ora, compartió E! News.

LUCE SOFÍA CASTRO NUEVA FIGURA

'Creo que crecí, me hice un poco más señorita, como me dice mi papá', comentó la hija Angélica Rivera

AGENCIA REFORMA

FOTO: MEDIOS Y MEDIA

México.- La delgada figura que ahora presume Sofía Castro es solo el resultado de crecer.

Así lo aseguró la joven durante la presentación de la telenovela "Pasión y poder", evento al que acudió para apoyar a su padre, el productor José Alberto "El güero" Castro.

"Creo que crecí, me hice un poco más señorita, como me dice mi papá", comentó la hija mayor de Angélica Rivera, primera dama de México.

Aunque dijo desconocer cuántos kilos ha bajado en los últimos meses, Sofía descartó que se haya sometido a un estricto régimen alimenticio.

"Estoy muy bien, soy superdisciplinada. La verdad, los fines de semana como de todo porque también se vale, pero entre semana sí trato de cuidarme mucho. Lo único que hago es comer bien y hacer ejercicio, cuidarme y, sobre todo, quererme mucho", sostuvo.

A un mes de cumplir 19 años, también negó haberse practicado alguna cirugía estética, aunque no está en contra de estos procedimientos.

"No me he hecho nada, simplemente crecí. Cuando empecé (en el medio artístico) tenía 14 años; entonces, entre la adolescencia y la juventud, cuatro años son abismales", consideró.

En el plano profesional, la actriz comentó que ya evalúa proyectos para regresar a las telenovelas el próximo año.

"Se agradece que la gente te quiera y pida mucho que esté en la pantalla chica otra vez. Eso es lo que te motiva, el que la gente reconozca y extrañe tu trabajo", concluyó.

Interrumpe fan a Knightley en función

AGENCIA REFORMA

FOTO: AGENCIAS
Escena de la obra 'Thérèse Raquin'.

Nueva York.- Un fan interrumpió el debut en Brodway de Keira Knightley durante la función en "Thérèse Raquin" la noche del jueves en Nueva York.

El hombre no identificado se levantó de su butaca al momento que se alzó el telón de la puesta en escena, y le gritó a la pareja de James Righton que la amaba y quería casarse con ella, no sin antes lanzarle un ramo de flores al escenario.

La actriz, quien comparte créditos al lado de Judith Light, ignoró los comentarios, y rápidamente los elementos de seguridad retiraron al sujeto, informó Dayli Mail.

Tras el incidente bochornoso, el Roundabout Theatre Company envió un comunicado, en el cual prometió que se van a evitar situaciones similares en funciones posteriores.

La obra narra cómo Teresa, quien es obligada a casarse con su primo, siente atracción por un alguien más con el que comienza una relación y la orillan a cometer un crimen que posteriormente la llenan de remordimientos.

FOTO: ROBERTO RAMOS

Ilse Durón y Andrés Acevedo.

Destacan fronterizos en la ópera

URIEL ORNELAS

Pese a que la actividad operística ha disminuido en los últimos años, Ciudad Juárez cuenta con jóvenes intérpretes que comienzan a dejar huella en la escena local.

Tal es el caso de Ilse Viridiana Durón Estrada y Andrés Aníbal Acevedo Purón, quienes lograron una beca de El Consejo para la Cultura y las Artes de Nuevo León (Conarte).

Esta ayuda consiste en una Residencia en la ciudad de Monterrey, Nuevo León y culminará en una gira de conciertos por varias ciudades de los estados de Nuevo León, Tamaulipas, Durango, Coahuila y Chihuahua.

Jóvenes juarenses consiguen beca de El Consejo para la Cultura y las Artes de Nuevo León (Conarte) y antes de partir a tierras regias hablan con NORTE sobre su nueva aventura que los llevará de gira por varias ciudades

La ópera, es un género musical teatral en el que una escena es armonizada y con acompañamiento instrumental.

Tras haber concursado con 18 exponentes del genero musical, Ilse y Aníbal fueron seleccionados, junto a otro cantante de la ciudad de Chihuahua.

Ilse logró su lugar interpretando la Aria "O Quante Volte", de la ópera I Capuletti e I Montechi, Aníbal interpretó "Una furtiva lágrima", de la ópera "El elíxir de amor".

Antes de partir a Monterrey, ambos platicaron para NORTE sobre su experiencia y nos contaron como fueron sus inicios.

Ilse comenta que toda su vida la ha enfocado a la música hasta que conoció esta técnica de interpretación.

"La verdad es que antes de entrar a la licenciatura, nunca había cantado ópera, ni por la cabeza me pasaba, hasta que comencé a hacer producciones operísticas con el maestro Carlos García y conocí más de la música y técnica y es algo que me ha gustado mucho", comenta Durón Estrada.

Ilse Viridiana, una soprano que hace poco ingresó a la compañía de ópera Fidelio, el año pasado participó en dos producciones, teniendo su papel más importante en la historia de amor en tres actos de Henry Purcell, "Dido y Eneas", teniendo el papel de Dido, la reina de Cartago que se enamora del héroe troyano Eneas.

También participó con el papel de Dina en la producción "El elíxir del amor" en el teatro Gracia Pasquel, el pasado 7, 8 y 9 de agosto.

Aníbal, por su parte también es graduado de la Licenciatura en Música en la UACJ, ha tenido la oportunidad de trabajar en alrededor de 18 producciones, ya sea como solista o parte del coro, también bajo la batuta del maestro Carlos García.

Además participa activamente en labores relacionadas con la música, tanto en orquestas como en programas sociales, también participó junto a Ilse en la ópera cómica en dos actos "El elixir del Amor", donde tuvo el papel protagónico y representó su papel más amplio en lo que va de su carrera.

Lea más en NorteDigital.mx

FOTO: CARLOS ORTIZ / CORTESÍA

JOSÉ HÉCTOR NORIEGA SÁNCHEZ

TODA UNA VIDA DETRÁS DEL MICRÓFONO

EL LLAMADO 'BARÓN DE LA RADIO', COMPARTE CON NORTE COMO INICIÓ SU CARRERA Y ALGUNAS ANÉCDOTAS DE SUS 53 AÑOS COMO COMUNICADOR

MARISOL RODRÍGUEZ

Con 80 años de edad, 53 de ellos dedicados a la radio, son cientos de anécdotas las que atesora don José Héctor Noriega Sánchez.

El llamado "Barón de la radio", compartió en entrevista a NORTE alguna de esas preciadas memorias, desde sus inicios hasta su retiro el pasado 14 de junio.

Don José nació en Santa Bárbara, Chihuahua en 1935 y llegó a Ciudad Juárez entre 1942 y 1943.

"Cuando llegamos empecé a oír las radiodifusoras y decía qué bonito estar trasmitiendo de una parte y mandar música y saludos al público", comentó.

Fue así como nació su historia de amor con la radio, siendo la voz de don José Muñoz en la XLO la primera que lo cautivó. Y es que, lo consideraba un locutor muy conocedor del ambiente y quería ser como él.

"Los domingos en lugar de irme a bailar a mis 16, 17 años, me iba y me metía a la cabina de la XLO", recordó.

Aquel era un mundo de discos desde chinos hasta mexicanos con música de Yucatán y Oaxaca, entre otros.

Antes de entrar a la radio don José trabajaba en un banco, donde confesó se ponía a practicar en vez de revisar los recibos de los clientes.

Sus primeras practicas fueron en la XEYC, conocida como La voz de Juárez y después viajó a la Ciudad de México a sacar su licencia.

Después se fue a trabajar a la XEWR como continuista y más tarde lo llamaron de la XEJ, donde estaba Manuel Tenorio Franco.

"Me dijo que había una plaza vacante con el señor Pedro Meneses, con miedo y todo me voy y el 13 de noviembre de 1962 ingreso a la planta de locutores", mencionó.

Fue ahí donde comenzó a escribir sus "norigramas", una especie de versos que comenzaban elevando a la persona y al final decía algo chusco de ellos.

Son cientos los que escribió que dijo, "hice muchos, ya perdí la cuenta".

Entre ellos, le escribió a Marcela Rubiales y al propio don José Muñoz.

"Los optimistas" con Enrique Varela Sigala y "Encuesta cinematográfica", fueron sus primeros programas.

"Después de Don Pedro Meneses vinieron los señores Pereda con la XEJ Radio Mexicana, empezamos un jueves santo de 1975", recordó.

En sus inicios en la radio en la XEJ.

El locutor con José José.

Con Gaspar Henaine Capulina.

Denominado como un hombre sencillo, en su trayectoria don José entrevistó a decenas de políticos y artistas, entre ellos Joaquín Cordero, José José, el Charro Avitia y Capulina.

Otros de los programas que tuvo fueron "Parece que fue ayer" como recuerdo a don Jesús Soltero Lozoya con canciones de antaño.

Así como, "Las mujeres del barón, él las viste y las perfuma", dedicado a las cantantes nuevas y viejitas.

Del apodo "el barón de la radio" comentó que fue don Ricardo de la Fuente, un panista e interventor, quien lo nombró así.

"Le fui a pedir permiso para trabajar en radio, iba de corbata por el banco, llegué a la XEP y me puse una capa que estaba colgada como de vampiro y me ve el señor 'oiga usted es un barón de la radio', él me bautizó", recordó.

En televisión también tuvo un paso importante con programas como "Serenata del 5", "En su casa y en la mía muebles de la economía" y "Lluvia de estrellas del Malibú".

También participó en la película "Germán" dedicada a Tin Tan, en la que le tocó interpretar al capitán del barco de la ilusión.

Su última estación en la radio fue Pancho 970, donde se despidió el pasado mes de junio, "me hablan a la casa y me preguntan '¿porqué se fue?', les digo porque ya tengo 80 años".

Y es que, ahora su prioridad es disfrutar a su familia, integrada por su esposa Irma, sus hijos Héctor, Carlos e Irma y sus cinco nietos.

Por último, don José envió un consejo a las futuras generaciones de locutores, "dediquen todo su tiempo a lo que les gusta".

El presentador con Eulalio González Piporro.

Entrevistando a Joaquin Cordero.

CARTELERA

CIUDAD JUÁREZ - EL PASO

JUÁREZ

CINÉPOLIS

>MISIONES VIP
Misión Rescate (Subtitulada) (B) 4:30 10:00
Misión Rescate 3D (Subtitulada) (B) 1:50 7:15
Pasante de Moda (Subtitulada) (B)
11:50 2:20 5:10 7:55 10:30
Hotel Transylvania 2 (Doblada) (A) 2:40 4:50 8:50
Sin Escape (Subtitulada) (B15)
11:20 1:30 4:00 6:15 8:30 10:55
Everest (Subtitulada) (B) 9:10 p.m.

>MISIONES
En la Mira: The Gunman (Subtitulada) (B15)
2:50 7:40 10:00
Misión Rescate (Doblada) (B) 1:20 4:00 7:00 9:50
Misión Rescate (Subtitulada) (B)
11:00 1:50 4:40 7:30 10:20
Misión Rescate 3D (Doblada) (B) 12:35 6:05
Misión Rescate 3D (Subtitulada) (B) 3:20 8:50
Misión Rescate 4DX (Doblada) (B) 4:00 p.m.
Misión Rescate 4DX (Subtitulada) (B) 9:25 p.m.
Ella es Ramona (Doblada) (B) 3:30 5:20 7:10 9:00 10:45
El Expreso del Miedo 4DX (Subtitulada) (B15) 1:30 6:55
Pasante de Moda (Doblada) (B) 11:50 2:25 7:15
Pasante de Moda (Subtitulada) (B) 4:50 9:40
Ricki & The Flash: Entre la Fama y la Familia (Subtitulada) (B)
11:30 1:35 3:40 5:45 7:40 9:55
Hotel Transylvania 2 (Doblada) (A)
11:45 12:20 1:40 2:20 4:20 3:35 5:30 6:20 8:20 10:20
Hotel Transylvania 2 (Subtitulada) (A) 7:25 p.m.
Hotel Transylvania 2 3D (Doblada) (A) 11:25 1:20 3:15 8:10
Hotel Transylvania 2 Junior (Doblada) (A)
11:00 1:30 4:00 6:30 9:00
Hotel Transylvania 2 3D (Doblada) (A)
2:40 4:40 6:40 8:40
Hotel Transylvania 2 4DX (Doblada) (A)
1:50 3:500 5:50 7:50 9:50
Los Huéspedes (Subtitulada) (B) 9:20 p.m.
Sin Escape (Doblada) (B15) 6:25 10:45
Sin Escape (Subtitulada) (B15) 11:55 2:05 4:15 8:35
Everest (Doblada) (B) 11:20 1:45 6:35
Everest (Subtitulada) (B) 4:10 9:00
Everest IMAX 3D (Subtitulada) (B)
12:00 2:30 5:00 7:30 10:00
Maze Runner: Prueba de Fuego (Doblada) (B) 12:10 5:10
Cuarto de Guerra (Doblada) (A) 5:30 10:05
Un Gallo con Muchos Huevos (Doblada) (A) 11:15 1:20

>TOUR DE CINE FRANCES
Un Ilustre Desconocido (Doblada) (B)
11:30 2:00 4:30 7:00 9:30

> SENDERO
En la Mira: The Gunman (Subtitulada) (B15)
4:20 7:00 9:30
Misión Rescate (Doblada) (B) 3:20 6:10 9:40
Misión Rescate (Subtitulada) (B) 12:30 9:00 11:00
Misión Rescate 3D (Doblada) (B) 1:50 4:40
Misión Rescate 3D (Subtitulada) (B) 11:00 7:30 10:20
Pasante de Moda (Doblada) (B) 12:50 3:20 5:50
Pasante de Moda (Subtitulada) (B) 8:20 10:50
Ricki & The Flash: Entre la Fama y la Familia (Subtitulada) (B)
11:30 1:30 3:40 5:40 7:40
Hotel Transylvania 2 (Doblada) (A)
11:20 12:00 12:40 1:20 2:00 2:40 4:00
4:30 5:20 6:00 6:30 7:20 8:00 8:30 9:10 10:00
Los Huéspedes (Subtitulada) (B) 5:10 9:50
Sin Escape (Doblada) (B15) 2:10 9:05
Everest (Doblada) (B) 11:40 4:10 6:40
Everest (Subtitulada) (B) 11:00 p.m.
Maze Runner: Prueba de Fuego (Doblada) (B)
11:50 2:30 7:10
El Regalo (Subtitulada) (B15) 10:30 p.m.
Un Gallo con Muchos Huevos (Doblada) (A) 12:10 2:20

CINEMEX

>GALERÍAS TEC
Misión Rescate (Doblada) (B)
11:20 12:20 12:50 2:10 3:10 3:40
5:10 6:10 6:40 8:10 9:10 9:40
Misión Rescate (Subtitulada) (B) 1:20 4:20 7:40
Misión Rescate 3D (Doblada) (B) 11:50 2:40 5:40 8:40
Pasante de Moda (Doblada) (B) 12:40 3:20 5:50 8:30
Ella es Ramona (Doblada) (B) 2:20 5:20 7:30 9:50
Desaparecidos (Doblada) (s/c)
11:30 1:30 3:30 5:30 7:50 10:10
Hilda (Doblada) (B) 12:10 p.m.
Hotel Transylvania 2 (Doblada) (A)
11:00 11:15 11:45 12:00 12:30 12:45 1:00 1:45 2:00 2:30
2:45 3:00 4:00 4:45 5:00 6:00 7:00 8:00 9:00 10:10
Los Huéspedes (Subtitulada) (B) 7:10 9:30
Sin Escape (Doblada) (B15) 4:30 6:50 9:20
Everest (Doblada) (B) 1:10 3:50 6:20 8:50
Maze Runner: Prueba de Fuego (Doblada) (B)
3:55 6:35 9:25

>SAN LORENZO
Misión Rescate (Doblada) (B)
11:10 1:00 1:50 1:55 3:45 3:50 5:10 5:40
5:40 6:40 7:25 7:55 8:10 9:50 10:10 10:15
Misión Rescate 3D (Doblada) (B) 12:20 3:10 6:00 8:55
Desaparecidos (Doblada) (s/c)
11:40 1:50 3:45 5:40 7:55 10:10
Hotel Transylvania 2 (Doblada) (A)
10:50 11:25 11:30 12:05 12:30 12:50 1:25 1:30 2:00 2:40
2:50 3:25 3:30 4:20 4:40 5:25 6:20 6:50 8:20 10:20
Los Huéspedes (Subtitulada) (B) 5:30 7:40 9:40
Sin Escape (Doblada) (B15) 4:507:00 9:10
Everest (Doblada) (B) 4:50 7:00 9:10
Maze Runner: Prueba de Fuego (Doblada) (B) 9:30 p.m.

>PLAZA EL CAMINO
Misión Rescate (Doblada) (B)
11:40 1:20 2:40 4:15 5:35 7:10 8:55
Misión Rescate (Subtitulada) (B) 12:45 3:40 6:35 9:35
Misión Rescate 3D (Doblada) (B) 1:50 4:45 7:50
Desaparesidos (Doblada) (s/c)
11:30 1:40 3:50 6:00 8:00 10:05
Pasante de Moda (Doblada) (B) 1:30 4:00 6:30 9:10
Ricki & The Flash: Entre la Fama y la Familia (Subtitulada) (B)
12:35 5:05 9:55
Hotel Transylvania 2 (Doblada) (A)
11:00 11:20 12:00 12:25 1:05 2:00
2:30 3:10 4:35 4:55 5:15 6:40 7:20 9:25
Los Huéspedes (Subtitulada) (B) 7:30 9:45
Sin Escape (Doblada) (B15) 2:50 7:40
Maze Runner: Prueba de Fuego (Doblada) (B) 8:45 p.m.

> MUSEO LA RODADORA
Pequeños Gigantes 3D (A) 11:30 12:30 1:30 2:30 3:30 4:30 5:30

EL PASO

CINEMARK WEST

The Martian XD REAL 3D (PG-13) 11:40 3:30 7:10 10:55
The Martian REAL 3D (PG-13) 10:25 12:55 2:15
The Martian (PG-13) 2:15 4:40 5:55 8:25 9:40
Hotel Transylvania 2 REA AL 3D (PG)
10:45 12:40 1:30 3:20 6:05 8:50 9:45
Hotel Transylvania 2 (PG)
11:35 2:25 4:15 5:10 7:00 7:55 10:35
The Princess Bride (PG) 2:00 p.m.
The Intern (PG-13) 12:45 4:00 7:15 10:30
Everest REAL 3D (PG-13) 11:10 2:30 5:50 9:10
Everest (PG-13) 7:30 10:45
Black Mass (R) 10:05 1:20 4:30 7:50 11:00
Maze Runner: The Scorch Trials (PG-13)
11:45 3:10 6:45 10:15
The Green Inferno (R) 11:15 2:05 5:05 8:00 10:40
The Perfect Guy (PG-13) 1:00 6:55
The Visit (PG-13) 10:20 3:55 9:50
Sicario (R) 10:00 1:10 4:25 7:40 10:50

CINEMARK CIELO VISTA

The Martian XD REAL 3D (PG-13) 12:45 4:00 7:15 10:30
The Martian Ultra 3D (PG-13) 11:15 2:30 5:45 9:00
The Martian REAL 3D (PG-13) 12:00 6:30
The Martian (PG-13) 10:30 1:45 3:15 5:00 8:15 9:45
Hotel Transylvania 2 REAL 3D (PG) 11:40 2:40 5:40 8:40
Hotel Transylvania 2 (PG) 10:40 1:40 4:40 7:40 10:40
The Princess Bride (PG) 2:00 p.m.
Black Mass (R) 10:30 1:30 4:30 7:30 10:30
The Visit (PG-13) 10:35 1:35 4:35 7:35 10:35
The Perfect Guy (PG-13) 10:45 1:45 4:45 7:45 10:45
War Room (PG) 11:00 2:00 5:00 8:00 10:50
War Room Spanish Dubbed (PG) 10:25 7:25 10:25
Captive (PG-13) 4:05 10:05
Un Gallo con Muchos Huevos (PG-13) 1:25 4:25
Ant-Man (PG-13) 1:10 4:10 7:10 10:10
Inside Out (PG) 1:05 7:05
Meet the Patels (PG) 11:00 1:20 4:20 7:30 10:20

CINEMARK MOVIE BISTRO

The Martian REAL 3D (PG-13) 9:30 4:05 9:15
The Martian (PG-13) 12:50 7:30
Hotel Transylvania 2 REAL 3D (PG) 12:00 4:40 10:00
Hotel Transylvania 2 (PG) 9:40 2:20 7:00
The Intern (PG-13) 10:00 1:05 4:15 7:15 10:20
Black Mass (R) 10:45 1:50 4:55 8:00 11:00
Everest REAL 3D (PG-13) 12:35 10:10
Everest (PG-13) 9:35 3:40 6:45
Sicario (R) 10:30 1:35 4:40 7:45 10:50

CINEMARK 20

The Martian XD REAL 3D (PG-13) 12:20 3:40 7:00 10:20
The Martian REAL 3D (PG-13)
10:20 11:40 1:00 2:20 4:20 5:40 7:40 9:00
The Martian (PG-13) 11:00 1:40 3:00 5:00 6:20 8:20 9:40
Hotel Transylvania 2 REAL 3D (PG)
12:00 1:20 2:40 4:00 5:20 6:40 8:00 9:20 10:40
Hotel Transylvania 2 (PG)
10:40 11:20 12:40 2:00 3:20 4:40 6:00 7:20 8:40 10:00
The Princess Bride (PG) 2:00 p.m.
Everest REAL 3D (PG-13) 11:10 12:50 3:50 6:50 9:50
Everest (PG-13) 2:10 5:10 8:10
Maze Runner: The Scorch Trials (PG-13)
11:50 3:30 6:50 10:10
The Visit (PG-13) 11:05 1:45 4:25 7:10 9:45
The Intern (PG-13) 10:50 1:50 4:50 7:50 10:40
Black Mass (R) 10:35 1:35 4:35 7:35 10:35
The Green Inferno (R) 11:45 2:25 5:05 7:45 10:25
The Perfect Guy (PG-13) 11:25 4:45 7:25 10:05
War Room (PG) 6:45 9:55
Un Gallo con Muchos Huevos (PG-13) 10:55 1:25 4:05
Sicario (R) 10:30 12:10 1:30 3:10 4:30 6:10 7:30 9:10 10:30

PREMIERE CINEMAS

Everest 3D (PG-13) 3:00 9:00
Everest (PG-13) 12:10 6:00
Maze Runner: The Scorch Trials D-BOX (PG-13)
12:05 3:05 6:05 9:05
Maze Runner: The Scorch Trials (PG-13)
11:15 12:05 1:30 2:15 3:05 4:30 5:15 6:05 7:30 8:15 9:05 10:30
Grandma (R) 11:05 1:15 3:30 5:40 7:50 9:55
The Walk IMAX 3D (PG) 11:10 2:00 4:50 7:40 10:30
Pawn Sacrifice (PG-13) 11:05 1:45 4:25 7:05 9:45
Phoenix (PG-13) 2:20 4:45 7:35 10:20
Shanghai (R) 11:35 2:05 4:55 7:35 10:10
Sicario (R) 11:00 1:45 4:30 7:15 10:00
Sleeping with Other People (R) 11:25 1:55 4:45 7:25 9:50
The Green Inferno (R) 11:30 2:15 5:00 7:45 10:30
The Intern (PG-13) 11:05 1:50 4:35 7:25 10:10
Jurassic World (PG-13) 11:10 2:00 4:50 7:40 10:25
Mission: Impossible- Rouge Nation (PG-13)
1:15 4:15 7:15 10:20
No Escape (R) 11:30 2:05 4:45 7:20 10:00
Straight Outta Compton (R) 12:15 3:30 7:15 10:25

* LOS HORARIOS DE LAS FUNCIONES PUEDEN CAMBIAR SIN PREVIO AVISO.

DIRECTORIO

• **EDITOR:** Saúl Barrera B
email: saulo@periodico-norte.com
• **COEDITOR GRÁFICO:** Staff Diseño

CINETECA NACIONAL MÉXICO

VIVE LA CINETECA POR MARISOL RODRÍGUEZ

SE ANIMAN EN LA CINETECA

Basada en el cuento popular "El cortador de bambú" la película "La leyenda de la princesa Kaguya" se proyecta hoy en el 35 Foro Internacional de la Cineteca Nacional.

Las proyecciones son en el teatro experimental Octavio Trías del Centro Cultural Paso del Norte a las 17:00 y 20:00 horas.

La cinta japonesa fue dirigida por Isao Takahata en el 2013 y escrita en conjunto con Riko Sakaguchi.

Nominada al Oscar 2015 por Mejor largometraje animado, se desarrolla en el Japón feudal, donde un viejo cortador de bambúes es testigo de un milagro.

Una minúscula princesa aparece en el tallo de un bambú y es adoptada por éste y su esposa.

Con las maravillas de oro que el bosque le otorga, los ancianos deciden convertirla en una mujer de la realeza, quien es pretendida por muchos hombres.

"La princesa Kaguya" es el filme más reciente y preciosista de Takahata, quien reapropia antiguas ilustraciones sobre los cuentos populares del lejano Oriente.

La película fue ganadora al Mejor largometraje animado en los Premios de Cine de Asia Pacífico y del premio del público en el Fantastic Fest de Austin, Texas.

La cinta 'La leyenda de la princesa Kaguya' se proyecta hoy en dos funciones

QUÉ: 35 Foro Internacional de la Cineteca Nacional con "La leyenda de la princesa Kaguya"
CUÁNDO: Hoy 4 de octubre
DÓNDE: Teatro experimental Octavio Trías del Centro Cultural Paso del Norte
FUNCIONES: 5 y 8 p.m.
ADMISIÓN: 20 pesos
CLASIFICACIÓN: A (para toda la familia)

PROGRAMACIÓN

FOTO: AGENCIAS

LA LEYENDA DE LA PRINCESA KAGUYA

Belinda y Camila Sodi juntas en película

AGENCIA REFORMA

FOTOS: AGENCIA

México.- Camila Sodi y Belinda protagonizarán "Plan V", una película juvenil sobre tres amigas que, tras debatir con quién deben perder su virginidad, deciden que lo harán con un joven sin experiencia sexual.

Así lo confirmó la actriz Aurora Papile, quien debutará como productora con este filme, el cual comenzará su rodaje en marzo y que tentativamente será estrenado a finales de 2016.

"Camila es mi mejor amiga, tengo una relación con ella de toda la vida, y las dos (Camila y Belinda) están conscientes de que quieren hacer carrera en el cine. Entonces, están con todas las ganas, aunque saben que no se paga bien en el cine y que es otro ritmo de trabajo", dijo Papile.

ENTRETENIMIENTO

CRUCIGRAMA

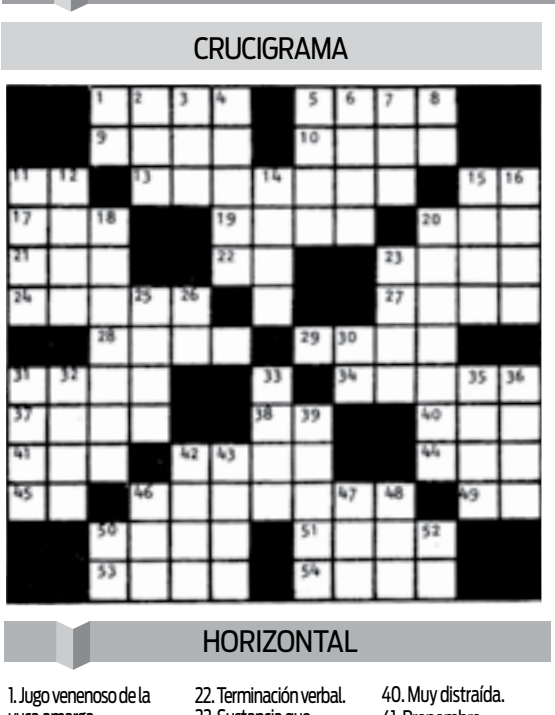

HORIZONTAL

1. Jugo venenoso de la yuca amarga.
5. Región de la Indochina Oriental.
9. Hijo de Adán y Eva.
10. Traje de mujer en la India.
11. Fantasma con que se asusta a los niños.
13. Breve aparición.
15. Prefijo.
17. Ave trepadora de México.
19. Vasija pequeña con asa.
20. Isla del mar Egeo.
21. Río de España.
22. Terminación verbal.
23. Sustancia que sobrenada en la leche en reposo.
24. Envoltura de algunas semillas.
27. Hijo de Jacob (Biblia).
28. Todo lo que es o existe.
29. Raíz de la oca del Perú.
31. Antiguo nombre de Irlanda.
34. Grupo humano identificado por su unidad política.
37. Fecha de una carta.
38. Lengua provenzal.
40. Muy distraída.
41. Pronombre demostrativo.
42. División administrativa de Grecia.
44. Río de Europa.
45. Negación.
46. Castigo.
49. Apócope de nada.
50. Griterío, vocerío.
51. Anestésico.
53. Dioses bienhechores de la mitología escandinava.
54. Batracio.

VERTICAL

1. Ahora.
2. Manto que llevan los beduinos.
3. Cuadrúpedo.
4. Mazorca de maíz tierno.
5. Bastante.
6. Ninguna cosa.
7. Altar.
8. Nota musical.
11. Asiento de la columna.
12. Confundir en uno.
14. Liebre de Patagonia.
15. Brinco que da el caballo.
16. Río de Alemania.
18. Que no está permitido por la ley.
20. Tela de lana muy fina.
23. Barco.
25. Tela fuerte que sirve para hacer velas.
26. Pronombre personal.
30. Preposición latina.
31. Paraíso terrenal.
32. Llano sin estorbo alguno.
33. Ciudad más cerca del Polo Norte.
35. Dios de la mitología escandinava.
36. Saludable.
39. Unir por medio de una aguja.
42. Signo tipográfico de corrección.
43. Letra (Pi).
46. Pronombre personal.
47. Población del Paraguay.
48. Arbusto papilionáceo de Asia.
50. Símbolo del tantalio.
52. Símbolo del radio.

SOLUCIÓN AL CRUCIGRAMA ANTERIOR

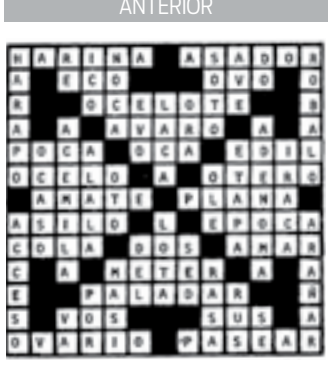

SOPA DE LETRAS

ADORNAR, AFECTO, AGRADECER, ALEGRIA, AMISTAD, AMOR, CARTA, CELEBRAR, DAR, DETALLE, ENVOLVER, ESPECIAL, FECHA, FISICO, GESTO, GRATITUD, LAZO, MANIFESTACION, NAVIDAD, OBSEQUIO, PAPEL, PAREJA, RECIBIR, SENTIMIENTO

HUMOR

• Camarero, ¡Esta sopa tiene gusto a insecticida!
-Bueno, ¿entonces, cómo le hacemos? ¡Si cuando encuentra moscas también se queja!

• Papá, papá, ¿sabes dónde están los Pirineos?
-Pregúntale a tu madre que es la que lo guarda todo.

• Oiga, ¿antes no habían unos cuernos detrás de la barra?
¡No, antes había aquí un espejo!

HORÓSCOPOS

ARIES
¿Arrepentirte? Solo de algo que no hayas hecho. Las responsabilidades y consecuencias que tengas que asumir serán el pago por haber aprendido de los errores cometidos.

TAURO
Debido a problemas personales, tendrás un montón de tareas por hacer y eso te supondrá tener que quedarte a comer en la oficina. No te hará ninguna gracia.

GÉMINIS
Estás venciendo, poco a poco, cada meta que te planteas, la alcanzas. No dejes que un lunes con cara de pocos amigos te arruine tu camino.

CÁNCER
Aunque la vida te plantee muchos reveses, no te dejes tirar por ellos. Sé fuerte y demuéstrale al destino que estás preparado para cualquier problema al que tengas que enfrentarte.

LEO
No te dejes llevar por las apariencias, rompe con tus prejuicios e intenta hacerte amigo de cualquiera que te requiera como amistad, te vendrá genial ampliar tus círculos.

VIRGO
No te apures tanto hoy, no eres la única persona con necesidades en el mundo, todos tienen problemas y asuntos por resolver. No seas egocéntrico hoy.

LIBRA
Tendrás que aceptar sin oponer resistencia lo que el destino te tiene preparado: es mucho mejor de lo que crees, solo tienes que dejarte llevar.

ESCORPIÓN
Por fin la vida parece sonreírte, comienzas hoy una etapa positiva, llena de grandes momentos fruto de la buena elección de amigos que has hecho.

SAGITARIO
No es buen día, no sabes cómo encauzar la semana y no tienes tiempo de agenda y de ponerte a organizar. Deberías sacar tiempo de cualquier actividad para poder poner orden en tu vida.

CAPRICORNIO
Es el momento de plantearte de forma concienzuda tu relación. Parece que la nueva etapa iniciada no va tan bien como esperabas y te agobias pasando tanto tiempo juntos.

ACUARIO
Hoy habra una gran sonrisa en tu cara. Eres la alegría del mundo que te rodea ya que eres la única persona que se toma con optimismo la vida.

PISCIS
Tu cuerpo está dando bajas señales de vida, lo has mal usado este fin de semana y ahora te ruega deporte, vida sana y descanso a nivel macro.

FOTO:AGENCIAS

Presume Aracely Arámbula novio inteligente

AGENCIA REFORMA

México.- Aracely Arámbula encontró nuevamente el amor, pero ahora en un hombre ajeno al ambiente artístico y del que prefiere reservarse la identidad.

"Estoy enamorada de un hombre maravilloso. No diré de quién, quizá más adelante", señaló la actriz.

Durante la apertura de CBI Medical Spa Interlomas, segunda clínica estética de la actriz y su hermano Leonardo, indicó que disfruta mucho que su pareja no sea celebridad, aunque salir con alguien de su mismo ámbito tiene sus ventajas.

"A mí me gusta vivir y probar diferentes momentos, y creo que cuando estás con una pareja del medio, te entiende muy bien.

"Cuando estás con alguien que no lo es, podría ser que no, pero si es muy inteligente, como es el caso, sí", expresó la ex de Luis Miguel y Sebastián Rulli.

"La Chule" dijo estar plena en todos los aspectos de su vida, sobre todo en lo familiar, al lado de Miguel y Daniel, sus hijos de 8 y 7 años, respectivamente.

Y aunque no los ve desde el domingo, debido a que salió de gira con la obra "¿Por qué los hombres aman a las cabronas?", aseguró que les enseña las cosas más importantes de la vida, como ayudar a los demás.

Dará Jorge Salinas nombres fuertes a bebés

FOTO:AGENCIAS

AGENCIA REFORMA

México.- Ahora que Jorge Salinas y Elizabeth Álvarez saben que sus mellizos serán niño y niña, el actor desea que el varón lleve un nombre fuerte.

"Tengo en mente muchos nombres hermosos de nuestra Revolución, quiero para mi hijo un nombre varonil. Leopoldo me gusta mucho, Doroteo sería un buen nombre y Eulalio me encanta también", comentó.

Aunque no quiso revelar cómo llamarán a la niña, adelantó que es muy dulce pero a la vez valiente, y que representa a la mujer mexicana.

"Es la princesa, así que todo tiene que ser dulzura. A mi hija quiero darle un nombre de fuerza, de valentía, de empuje, de lo que es una mujer mexicana, que tiene garra. La mujer es quien sostiene a una familia, la que impulsa a un marido cuado estamos de capa caída. Entonces, ese nombre sí lo tengo bien pensado, y en ese aspecto Elizabeth y yo no tenemos problema", añadió el actor.

Fernando del Solar no estará en 'Hoy'

El productor Reynaldo López desmiente el rumor de que el conductor de TV Azteca se integre al nuevo proyecto

EL UNIVERSAL

México.- Luego de que se dijera que Fernando del Solar sería uno de los conductores de la nueva temporada del matutino "Hoy", al fin se aclara todo y no, él no está invitado a la fiesta.

Así lo reveló, Reynaldo López, quien en enero de 2016 iniciará como productor del programa de televisión, "Fernando no estará en el equipo".

Hace unos días trascendió que Galilea Montijo, Andrea Legarreta, Raúl Araiza y Javier Poza integrarían el grupo de comentaristas en el matutino del Canal de las Estrellas; sin embargo, López prefiere no confirmar las versiones.

"En breve tendré reuniones con los posibles conductores y ya después podré anunciarlo a los medios de comunicación para que estén al tanto de este proyecto. Evidentemente, me quedaré con algunos que están a cuadro ahora, pero con otros no", explicó en entrevista.

Desde la semana pasada, Reynaldo López, quien ha sido productor de los programas de comedia "La parodia" (2002) y "El privilegio de mandar" (2005), entre otros, trabaja con su equipo para dar forma a su estrategia televisiva.

Será el 4 de enero de 2016 cuando el matutino, que suma 17 años al aire, arranque su nuevo ciclo de lunes a viernes a partir de las 9:00 horas por el Canal de las Estrellas.

FOTO:AGENCIAS

Scott Disick estrena novia de 18 años

El ex de Kourtney Kardashian se pasea por las playas de Miami con Lindsay Vrckovnik

AGENCIAS

FOTO:AGENCIAS

Miami.- Scott Disick y su supuesta novia Lindsay Vrckovnik han sido captados por segunda ocasión vacacionando en las playas de Miami, según reporta TMZ.

La pareja se paseaba por los pasillos y la terraza del hotel Setai muy sonrientes y se dice que durante su estancia en la playa se les notó cariñosos. La modelo es 14 años menor que el Lord, pero la edad no ha impedido que el romance se detenga sino todo lo contrario.

De acuerdo al portal ET Online, Lindsay Vrckovnik es una modelo y artista de 18 años, que ha logrado conquistar el corazón del ex de Kourtney Kardashian.

Los nuevos novios fueron vistos por primera vez en una salida nocturna en Nueva York el pasado miércoles, comenzando su date en un bar de East Village alrededor de las 10:00 de la noche y, horas más tarde, específicamente a las 6:00 de la mañana del día siguiente, terminaron en el hotel de Scott, según informa dicho portal.

Kourtney Kardashian y Scott Disick son padres de Mason, Penelope y Reign. En julio, Kourtney rompió su noviazgo con Scott tras nueve años de relación después de verlo con su ex-novia Chloe Bartoli en el Sur de Francia.

FOTO:AGENCIAS

Príncipe William rescata a niña de accidente automovilístico

AGENCIAS

Londres.- El espíritu humanitario siempre ha estado presente en William, quien heredó de su madre, la princesa Diana, el servicio hacia las demás personas. Y con el rescate de una pequeña niña queda más que comprobado.

Según la BBC, Leighton Buzzard iba caminando por la calle en Bedfordshire, Inglaterra, junto a una amiga cuando ambas quedaron atrapadas en medio de un choque. Las dos fueron atropelladas por uno de los coches involucrados, pero fue Leighton quien resultó más lesionada.

Tras el accidente, la ayuda no tardó en llegar y fue el príncipe William y un equipo de rescate quienes aparecieron a bordo de una East Anglian Air Ambulance para brindarle ayuda. El esposo de Kate Middleton fue quien dio primeros auxilios a la pequeña, además de pilotear la aeronave.

Al final, las dos niñas fueron trasladadas a un hospital cercano, donde hasta el momento Leighton se encuentra en estado delicado tras sufrir fractura de cadera y piernas, mientras que su amiguita sólo presenta heridas superficiales.

Trae conflictos a Carrey muerte de exnovia

AGENCIA REFORMA

FOTO:AGENCIAS

Los Ángeles.- La muerte de la expareja de Jim Carrey, Cathriona White, podría traerle conflictos judiciales al actor, pues descubrieron unas pastillas en el domicilio de la joven prescritas a su nombre.

Bajo un alias, se presume que al histrión le facilitaron ambien, percocet y propranolol, drogas que fueron encontradas al lado del cadáver de la joven de 23 años, y las cuales, las autoridades apuntan que fue lo que ocasionó su muerte, informó TMZ. Hasta el momento, los responsables que llevan el caso deben determinar si la mujer tomó esos medicamentos por su propia cuenta o el protagonista de "La mascara" se los proporcionó.

Rapea Will Smith en español

AGENCIA REFORMA

FOTO:AGENCIAS
El actor junto con el grupo Bomba Estéreo.

México.- Una década después de haber lanzado su último disco, Will Smith vuelve a la música, ahora como invitado del grupo colombiano Bomba Estéreo.

El actor y rapero se decidió a grabar unas rimas en español e inglés para el remix de "Fiesta", sencillo que Bomba Estéreo lanzó en formato original hace unos meses y que ayer estrenó con la nueva versión.

Simón Mejía, miembro de la banda que fusiona ritmos latinos y electrónica, declaró para Rolling Stone que Smith, a quien conocieron el año pasado cuando éste visitó su país, se ofreció a colaborar porque le gustó el sonido de la banda: "La oportunidad de trabajar con Will Smith va más allá de todo lo que hemos soñado. No ha sido una colaboración tradicional, ha sido magia", afirmó Mejía.

Smith y Bomba Estéreo grabaron el video del remix de "Fiesta" en Los Ángeles. La banda publicó recientemente una foto junto al actor para felicitarlo por su cumpleaños 47 y éste hizo lo propio felicitándolos por su nominación al Latin Grammy.

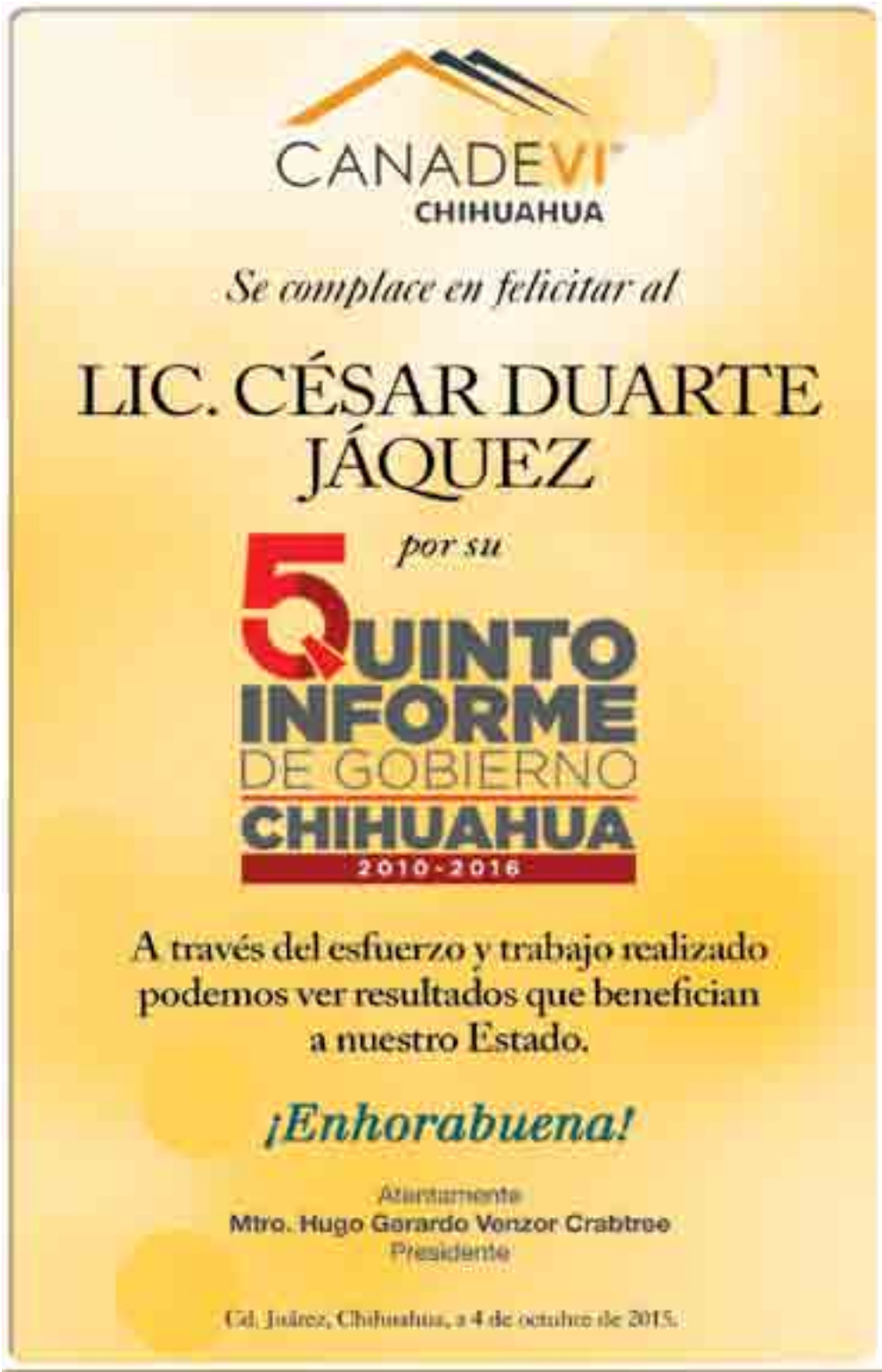

FOTO: AGENCIA

Paulina Rubio confunde a Selena Gómez con Serena Williams

AGENCIAS

Los Ángeles.- Luego de su exitoso concierto en el Auditorio Nacional de la Ciudad de México, Paulina Rubio ha tenido unos días bastantes movimos en los que se ha encontrado con varios medios de comunicación.

La chica dorada, hoy convertida en una furiosa pelirroja, confundió a la tenista Serena William con la cantante Selena Gómez cuando se le cuestionó sobre con qué artista le gustaría realizar una colaboración.

Según publicó mexicano el diario El Universal, todos los presentes soltaron una gran carcajada debido al notable error, situación que La Chica Dorada también tomó por el lado del humor.

Por lo pronto, Paulina Rubio sigue planeando el lanzamiento de su nuevo disco, que se espera llegue a las manos de sus seguidores en el 2016.

Demi Lovato se muestra al desnudo para Vanity Fair

La cantante habla sobre su decisión de ser fotografiada de esta manera y sobre sus trastornos de alimentación

AGENCIAS

FOTO: AGENCIA

Los Ángeles.- Hace rato que Demi Lovato ha declarado estar muy segura de su cuerpo, pero al parecer la actriz y cantante no quiere dejarlo solo en palabras, sino que quiso llevarlo a los hechos posando completamente desnuda y sin maquillaje.

Mediante un video grabado mientras posaba desnuda y sin maquillaje para el fotógrafo Patrick Ecclesine, producción que saldrá en Vanity Fair, la cantante habla sobre su decisión de ser fotografiada de esta manera y abre su corazón para tocar temas como sus trastornos de alimentación.

"Pensé que había algo increíble sobre la idea de que sea sin maquillaje, sin ropa y sin retoque, nunca hubiera pensado que llegaría en mi vida el momento en donde pudiera sentirme cómoda haciendo eso. Es el empoderamiento y se nota, se puede llegar a un lugar donde se pueden superar los obstáculos de problemas de imagen corporal y puedes sentirte cómodo y confiado en tu misma piel", confesó.

Definitivamente, Lovato quiere mostrar una imagen mucho más madura y calmada, y vaya que lo está logrando.

Por si tienes que ir hasta donde dice "Lee la Biblia"...

Échale en Gasolineras
HGAS Rinde más

Y también tu dólar Rinde más, te lo tomamos MEJOR que en las casas de cambio.

EL PIANO DE AMÉRICA
VUELVE A CIUDAD JUÁREZ

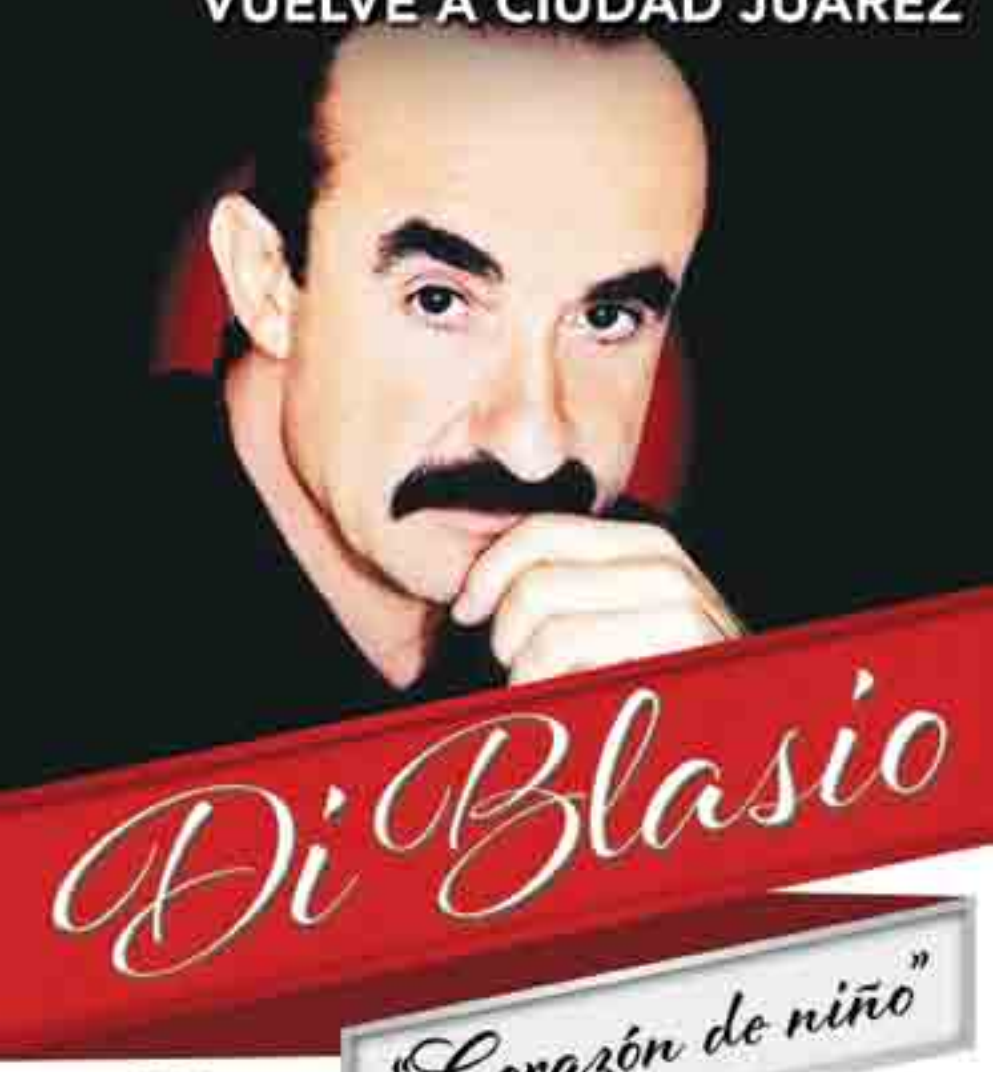

Di Blasio

"Corazón de niño"

en:
CIBELES

Invitada especial: Carla Rivas

ESTE VIERNES
5:30 P.M.
CONCIERTO A BENEFICIO
del programa "Nutriendo Sueños" de Fundación Pedro Zaragoza, A.C.

Pedro Zaragoza A.C.
QUALITY INN BY CHOICE HOTELS
DIANA RESTAURANTE

www.fundacionpedrozaragoza.org.mx

Informes: 613-4444
DON BOLETON
sounds
Venta de boletos en taquillas y
www.donboleton.com
(656) 613-0100

UNIDO2
MARC ANTHONY
CARLOS VIVES
TOUR2015

VIERNES 30 DE OCTUBRE

DON HASKINS CENTER 8PM

COMPRA YA TUS BOLETOS
EN TICKETMASTER.COM Y EN TAQUILLA

CMN
Latino
MAESTRO CARES
UTEP

INFO: 915.852.6424 • WWW.CMNEVENTS.COM

FOTO: AGENCIA

ESTÁ DAVE GAHAN EN PAZ Y REALIZADO

AGENCIA REFORMA

México.- Para alguien apodado "El Gato" por las muchas vidas que "quemó" entre excesos y drogas, hoy es un triunfo dormir en calma junto con su mujer, crear música sin parar y tener en el chocolate oscuro y en la pizza neoyorquina sus únicos vicios.

Así se concibe Dave Gahan, el hombre sobre quien recae el peso de una banda como Depeche Mode, con altísimos costos en las últimas dos décadas: en 1993 sufrió un paro cardíaco en pleno show; en 1995 intentó cortarse las muñecas en su mansión de Beverly Hills; en 1996 su corazón se detuvo dos minutos tras inyectarse heroína y cocaína, y en 2009, cuando iniciaba una gira mundial, le fue detectado un cáncer de vejiga que pudo superar tras ser intervenido.

"Encontré la paz en mi vida y hoy me siento realizado. Mi única ambición a estas alturas sólo es ser mejor en lo que hago.

"Me gusta trabajar, necesito crear, lo disfruto y para ser un mejor padre, esposo y todas esas facetas, hay que pasar más tiempo con los amigos, la familia, y hacer música con personas con las cuales realmente goce componer", dice el británico, de 53 años, en entrevista telefónica desde Nueva York.

> Revela el líder de Depeche Mode que su única ambición a estas alturas es ser mejor en lo que hace

Gahan se alejó de las tentaciones de Beverly Hills en 1997. Se mudó a Nueva York y contrajo nupcias con Jennifer Sklias, su tercera esposa, y quien ha estado junto a él en la manufactura de los cuatro últimos álbumes de Depeche.

"(La música) ha salvado mi vida. Cuando era niño, muy chico, como a los 10 años, la música me permitió sentirme seguro y a salvo. Era una guarida a la cual acudía para sentirme apartado de mis problemas. Cuando estoy en el escenario experimento eso. Es como respirar. Con música todo me hace sentido", señala.

IMPARABLE

- **El nuevo álbum** con Soulsavers contiene nueve temas, en los cuales Dave aportó las letras
- **En 2012** Gahan colaboró con ese proyecto que lidera Rich Machin, a través del disco "The Light The Dead See"
- **Gahan** es fan del personaje de Mickey Rourke en el filme "The Wrestler", por su historia de caída y redención

LOCAL

FOTO: AGENCIA

Alistan conferencia **'El café de tu vida'**

MARISOL RODRÍGUEZ

Con un mensaje de reflexión sobre lo que verdaderamente importa en la vida, el próximo 8 de octubre se celebra la conferencia "El café de tu vida".

José Rosario García, presidente de Dale Carnegie en San Antonio y Chihuahua, la impartirá a las 19:00 horas en el teatro Manuel Talamás Camandari del Seminario Conciliar.

La conferencia cuestiona cuál es el café de la vida de cada persona.

Al mismo tiempo, aborda puntos como pretextos o resultados, planeación del éxito, sus barreras, la ley de atracción y síntomas del fracaso.

> José Rosario García, presidente de Dale Carnegie en San Antonio y Chihuahua, será el encargado de impartir la plática, en el teatro Manuel Talamás Camandari del Seminario Conciliar

Su principal objetivo es que los asistentes reflexionen sobre lo que verdaderamente importa en la vida y se den cuenta que en ocasiones o casi siempre se descuida.

José Rosario García es instructor certificado en 37 diferentes programas de Dale Carnegie.

Cuenta con 20 años de experiencia como experto consultor de negocios; más de 50 mil personas entrenadas y 250 conferencias impartidas en Estados Unidos, México, Centro y Sudamérica.

"El café de tu vida" es una conferencia con causa, ya que con lo recaudado se apoyará a la organización CEIAC Juárez, la cual trabaja con niños y jóvenes invidentes.

Dicha asociación los ayuda a fortalecer sus habilidades para que puedan tener una mejor calidad de vida.

QUÉ: Conferencia "El café de tu vida" con José Rosario García, presidente de Dale Carnegie en San Antonio, Texas y Chihuahua
CUÁNDO: Jueves 8 de octubre
DÓNDE: Teatro Manuel Talamás Camandari del Seminario Conciliar (Pedro Rosales de León #7860)
HORA: 7 p.m.
ADMISIÓN: 200 pesos
* Los boletos se pueden adquirir en las oficinas de La Rodadora.