Valle de Juárez es zona de exterminio: exiliados

NORTE / REDACCIÓN

El Valle de Juárez es una de las zonas de exterminio más grandes de México, denunciaron ayer desde Estados Unidos más de una docena de familias que se vieron obligadas a abandonar el país.

En el exilio, los vallejuarenses dijeron que fueron forzados a huir por amenazas, asesinatos de sus seres queridos y desapariciones forzadas por parte de presuntos miembros del narcotráfico y autoridades policiacas.

Tan sólo Guadalupe se ha vaciado 90%, aseguran; desde El Paso, dan testimonios de amenazas, asesinatos y desapariciones

Desde El Paso, en conferencia de prensa, expusieron sus testimonios de dolor.

Un exfuncionario de Guadalupe, cabecera del Valle de Juárez, quien pidió el anonimato por miedo a represalias, mostró a NORTE un registro de actas de defunción de personas asesinadas en aquella zona de 2008 a 2011.

Tan sólo en Guadalupe suman poco más de 270. Aparte, lleva un listado de 60 desaparecidos en ese mismo periodo.

VER: 'HAN HUIDO...' / 2A

Mataron a exedil porque no dejó que robaran su pick up / 1B

FOTO: HECTOR DAYER

Elementos policiacos atienden un incidente en el Valle de Juárez.

WWW.NORTEDIGITAL.MX

CIRCULACIÓN Y DISTRIBUCIÓN Auditada y Certificada PRICEWATERHOUSECOOPERS

NORTE DE CIUDAD JUÁREZ

JUEVES 26 DE FEBRERO DE 2015

Despliegan 'cacería' de sicarios y narcos fugitivos

Grupos especiales de agentes buscan a hijos de El Papacho; también están tras acusados por masacre de la Felipe Ángeles

MIGUEL VARGAS

La Fiscalía General del Estado desplegó a dos grupos especiales para la búsqueda de fugitivos en relación con los dos eventos recientes en que fueron detenidos presuntos sicarios y traficantes de drogas.

Un grupo trata de localizar en Sonora a los hijos de El Papacho, señalado como líder de una célula criminal en el Valle de Juárez y que fue detenido la semana pasada por ministeriales.

También se dio a la tarea de localizar a Juan Vargas Romo, alias El Negro, detenido por autoridades de Hermosillo apenas el martes, pero que escapó ayer del hospital a donde fue trasladado lesionado de bala.

El otro agrupamiento persigue a dos prófugos de la masacre de cinco personas el 7 de febrero en la colonia Felipe Ángeles. Están identificados como Juan Carlos Martínez Lozada, alias El Gato, y Luis Alberto Randich Rivera, de la pandilla Barrio Azteca, acusada de comercializar droga al menudeo en el Centro de esta ciudad.

Los agentes estatales del primer grupo se trasladaron a Hermosillo desde la tarde del lunes, cuando se tuvo conocimiento de que integrantes de la agrupación del Valle de Juárez que falta aprehender se enfrascaron en una balacera en aquel municipio.

De acuerdo con la información, el incidente se produjo en la colonia Privada del Bosque, en Hermosillo, donde los vecinos reportaron un tiroteo dentro de una vivienda.

VER: 'ESCAPÓ...' / 2A

Fincan cargos a presuntos homicidas de cinco en fiesta / 6B

NACIONAL

Muere maestro en enfrentamiento con Policía en Guerrero

>7A

FOTO: AGENCIA REFORMA

LOCAL

Tiembla en en Samalayuca; fue de 3.6 grados

>2B

Acuerda Conago compartir avance de sistema de justicia

>3A

Nohemí no fue violada, contradicen a procurador

MIGUEL VARGAS

La Fiscalía estatal defendió ayer el resultado de la necropsia practicada a la niña ecuatoriana Nohemí Álvarez Quillay, que indicaba que no fue violada.

Tal afirmación se contrapone a lo dicho por el procurador general de la República, Jesús Murillo Karam, en una conferencia de prensa el pasado lunes en Quito, Ecuador. En ella, se informó que la menor sufrió violación sexual entre tres y seis días antes de que se suicidara en un albergue del DIF aquí.

Arturo Sandoval, vocero estatal de la Fiscalía General del Estado de Chihuahua, dijo ayer que la investigación de la muerte de la niña, ocurrida el 11 de marzo del año pasado, confirmó su suicidio y que la autopsia no determinó signos de agresión sexual.

Defiende Fiscalía estatal resultado de necropsia a la niña ecuatoriana

VER: 'SE LE PRACTICARON...' / 2A

EU

Matan a otro mexicano en Estados Unidos

>8A

FOTO: AP

Vetará Obama lo que atente contra bloqueo migratorio

>9A

Deportados por aquí mejor se van a Vallarta y Cancún

HÉRIKA MARTÍNEZ PRADO

Aun con los niveles más bajos de los últimos 10 años, Ciudad Juárez recibe cada año a casi 10 mil deportados de Estados Unidos, pero ya no permanecen aquí, y muchos buscan sitios turísticos del país, señaló Jesús Peña Muñoz, investigador del Colegio de la Frontera Norte (Colef).

Mayoría aprovecha su inglés para buscar sitios turísticos, detecta Colef

El 10 por ciento de los deportados el año pasado contaba con residencia en Estados Unidos y el 79 por ciento tenía viviendo allá tres o más años, por lo que en su mayoría hablan inglés y aprovechan esto para migrar a sitios turísticos como Puerto Vallarta y Cancún.

Por Tamaulipas y Tijuana son deportados de 40 mil a 60 mil mexicanos, mientras que esta frontera mantiene las cifras más bajas del país a raíz de las peticiones hechas por las autoridades en los años de mayor violencia, comentó Peña Muñoz.

VER: 'SON...' / 2A

FOTO: NORTE

Indocumentados son atendidos por personal del Instituto Nacional de Migración.

CANCHA

APLASTA AMÉRICA AL SAPRISSA

0:3

ATLAS SORPRENDE AL ATLÉTICO MINEIRO >1C

CINETECA NACIONAL MÉXICO

'De regreso a 1942' en la Cineteca

La cinta de Feng Xiaogang llega hoy al Centro Cultural Paso del Norte

MAGAZINE / 1D

VIVE LA CINETECA POR MARISOL RODRÍGUEZ /3D

0 00007 14818 7

Precio: $10.00 / Año 24 / No. 9006

DÓLAR
COMPRA: 14.40
VENTA: 14.80

CLIMA
MAX: 15°C (59°F)
MIN: -1°C (31°F)

Código QR (Quick Response) para acceso directo a www.nortedigital.mx a través de su tableta o teléfono móvil

ZONA LIBRE POR DON MIRONE 4A

- **Teto** en largo 'güiri güiri' con César Camacho
- **Marco** arrecia campañón, con delegados
- **Adriana Fuentes** parece dibujar la Alcaldía
- **Se agrava** salud del Instituto Electoral
- **Segundo** Licón sólo con lana afloja pa' Juanga

OPINIÓN 4A

» Catón

Se le practicaron tres autopsias a Nohemí

MIGUEL VARGAS / DE LA PORTADA

FOTO: TOMADA DE INTERNET

Funeral de Nohemí en Ecuador.

Recordó que fue personal de la Fiscalía quien levantó el cadáver localizado en un baño del albergue La Esperanza y que las investigaciones determinaron que sola se colgó del tubo de la regadera utilizando la cortina de baño.

El procurador Murillo Karam, en cambio, dijo en la conferencia del lunes pasado que la menor fue violada antes de su muerte.

Nohemí fue asegurada la noche del 6 de marzo por la Policía y fue localizada muerta cinco días después en el albergue.

De haber sido violada, fue el "pollero" o pasó en el albergue, asumió ayer el delegado del Instituto Nacional de Migración, Wilfrido Campbell.

Recordó que la niña fue tratada como una migrante nacional tras ser asegurada por la Policía estatal, que a su vez la canalizó a Trabajo Social de la Policía municipal, y esta instancia la envió al DIF estatal.

María del Socorro Graciano, la agente del Ministerio Público Federal que llevó el expediente de Nohemí, asumió que la niña era de Durango y así lo consignó al juzgado.

El delegado del INM dijo que la PGR le envió un oficio para ponerla a su disposición cuando la menor ya estaba muerta.

Recordó que el documento no consignaba físicamente a la niña y que además establecía que era originaria de Durango, por lo que no se recibió el oficio y se hicieron las observaciones necesarias por escrito.

A su vez, cuando se conoció el resultado de la autopsia hecha por la Fiscalía, la PGR solicitó que peritos de esta institución le practicaran una segunda autopsia.

Al mismo tiempo un juez de Distrito puso en libertad a Domingo Fermas Uves, el cual fue detenido con la niña cuando intentaba cruzarla de forma ilegal a los Estados Unidos en la colonia Rancho Anapra. Logró librarse el mismo día en que Nohemí se mató.

Avelina Morales Guzmán, magistrada del Cuarto Tribunal Unitario reordenó su captura tras una apelación del Ministerio Público y Domingo Fermas fue detenido de nueva cuenta y fue encarcelado desde entonces en el penal federal de Hermosillo, Sonora.

En la segunda autopsia practicada a Nohemí, la PGR hizo observaciones donde se dudaba que se hubiese colgado del tubo de la regadera, ya que éste estaba fabricado con PVC y tenía un diámetro de una pulgada, por lo que es de material flexible que difícilmente soportaría el peso de la niña de 12 años de edad.

Esto llamó la atención de la Comisión Nacional de Derechos Humanos, que a su vez envió peritos especializados a practicarle una tercera autopsia a la ecuatoriana, que aún permanecía en las instalaciones del Servicio Médico Forense.

Hasta ahí, los resultados de las necropsias confirmaban la teoría del suicidio y que la menor no había sido violada sexualmente.

En su visita a esta ciudad en abril del año pasado, el cónsul de Ecuador en Monterrey, Francisco Torres Bueno, dijo que había dudas sobre el resultado de las autopsias, por lo que el expediente sería revisado por peritos ecuatorianos.

El pasado lunes, el procurador general de México y el fiscal general de Ecuador, Galo Chiriboga, confirmaron que Nohemí Álvarez Quillay fue violada sexualmente entre tres y seis días antes de morir y que falleció en un suicidio.

Ambos informaron que en México 42 personas tienen abierto un expediente judicial en su contra y en Ecuador otras dos recibieron sentencia por este mismo asunto, por lo que consideraron que "se había hecho justicia".

FOTO: HÉCTOR DAYER / NORTE

Elementos de la Policía Federal custodian el poblado de Caseta.

Han huido el 90% de los habitantes de Guadalupe, asegura exalcalde

NORTE / REDACCIÓN / DE LA PORTADA

"Lo que sucede en el Valle es un crimen contra la humanidad, es un exterminio que viene sucediendo por décadas y no se ha puesto atención, además con la complicidad del Estado, ya sea por omisión o por formar parte de las desapariciones y asesinatos directamente", aseguró durante la conferencia el abogado migratorio Carlos Spector, representante legal de más de 300 personas exiliadas en Texas.

Gabriel Urteaga, exalcalde de Guadalupe, denunció, con base en los pagos del predial, que aquel municipio se ha vaciado en 90 por ciento de sus habitantes, todos exiliados, desaparecidos o asesinados.

"En esta frontera los mexicanos son víctimas dos veces: cuando son corridos del Valle de Juárez por los criminales, y cuando el Gobierno de los Estados Unidos les niega la protección por no querer aceptar que el Gobierno mexicano está involucrado directamente en estos hechos", dijo Spector.

Durante el evento, Miguel Ángel Murguía, un exresidente de aquella zona, denunció el asesinato de su esposa en 2011 a manos de varios hombres encapuchados. El 14 de agosto de 2011 cruzó la frontera junto con otros 17 miembros de su familia.

En un caso similar se encuentra Sandra Flores, a cuya casa llegaron supuestos miembros del Ejército mexicano para secuestrar a su esposo el 18 de marzo de 2012. Hasta ahora no lo ha vuelto a ver.

Meses después sucedió lo mismo con uno de sus sobrinos, y a los pocos días apareció el cuerpo sin vida de otro. Flores cruzó la frontera en 2013 junto con otros seis integrantes de su familia.

Hilaria Quiñonez señala directamente a Mauricio Luna Aguilar, alias El Papacho, de llegar la noche del 2 de febrero pasado a intentar secuestrar a su esposo.

En 2010 ya había sufrido el secuestro de otro de sus hijos, a quien no volvió a ver.

Hace dos semanas cruzó la frontera a solicitar el asilo político con tres miembros más de su familia, incluido su esposo.

En abril de 2013 Lucía Rangel también recibió amenazas de muerte, denunció. Le dijeron que dejara su casa y saliera del pueblo o quemarían viva a su familia. Ese mismo día, a las 3 de la tarde, vio a unos hombres sepultar un cadáver en la parte trasera de su propia casa. Ella cruzó la frontera a Fabens, Texas, junto con tres miembros de su familia.

En 2010, tras una serie de asesinatos de familiares y amenazas de muerte, 36 miembros de la familia Reyes Salazar, hijos, tíos y hermanos de la activista Josefina Reyes Salazar, asesinada en aquella zona en el mismo año, se refugiaron en Estados Unidos, desde donde varios se encuentran pidiendo el asilo político; otros lo obtuvieron recientemente.

Además 31 integrantes de los Archuleta, parientes del universitario Elmer García Archuleta, su hermano Edgar y su primo Gabriel Archuleta, todos asesinados el pasado 6 de diciembre, cruzó la frontera en aquel mes para pedir el asilo político.

Son de centro y el sur de América la mayoría de deportados por aquí

HÉRIKA MARTÍNEZ PRADO / DE LA PORTADA

A esto se le suma el factor de que hay muchas repatriaciones de Estados Unidos, pero muy pocas son de mexicanos, ya que la mayoría de los indocumentados en el vecino país provienen del centro y el sur de América.

En 2014 se registraron 479 mil 377 detenciones de indocumentados en Estados Unidos, la cifra más alta desde 2009; sin embargo, de ellos 226 mil 777 eran mexicanos, la estadística más baja desde 1970, destacó.

De acuerdo con Peña Muñoz, de enero a noviembre de 2014 se repatrió por Chihuahua a 9 mil 402 personas, 8 mil 843 de ellas por esta frontera.

Hasta septiembre del año pasado Tamaulipas había recibido a 61 mil 160 deportados, 13.5 por ciento menos que en 2013; Baja California había registrado 47 mil 129 repatriaciones, 40.7 por ciento menos que un año antes y Sonora había recibido a 37 mil 225 mexicanos indocumentados procedentes de Estados Unidos, 31.8 por ciento menos que el año anterior.

En Coahuila la cifra fue de 27 mil 521 deportaciones, 38.8 por ciento menos que en 2013, y el Distrito Federal recibió vía aérea 9 mil 835 deportados, mientras que hasta entonces la cifra de Chihuahua era de 8 mil 679 repatriados, 2.1 por ciento menos que un año antes, destacó el investigador.

Por aquí prácticamente se deporta a la gente que lo pide, porque es de Chihuahua o quiere quedarse en el estado, señaló el investigador del Colef.

El 9.1 por ciento de los migrantes provenían de Michoacán, el 8.8 por ciento de Oaxaca, el 7.6 por ciento de Puebla, el 6.6 por ciento de Sinaloa, el 6.5 por ciento de Sonora y el 6 por ciento de Guanajuato.

Escapó de hospital de Hermosillo implicado en matanza en el Valle

MIGUEL VARGAS / DE LA PORTADA

Cuando llegó la Policía local encontró los cadáveres de los hermanos Leonardo y Jesús Manuel Morales Rodríguez, integrantes de la misma célula del Valle de Juárez detenida por la Policía Estatal la semana pasada en el ejido Juárez y Reforma.

Ahí se detuvo a Juan Vargas Romo, otro de los buscados aquí, quien resultó herido en el mismo enfrentamiento y que ayer escapó del hospital, según trascendió.

La Fiscalía presume que en este incidente participaron también Mauricio y Alan Luna Ayala, los hijos de Mauricio Luna Aguilar, alias El Papacho, detenido junto con otros seis y acusado directamente de los homicidios del activista universitario Elmer García Archuleta, su hermano y uno de sus primos.

De acuerdo con un análisis de la Fiscalía estatal de Chihuahua, los buscados en Hermosillo integraron una célula en el Valle de Juárez tras la muerte de Gabino Salas Valenciano, encargado del Cártel de Sinaloa en la zona hasta su muerte en octubre del 2013.

Recientemente se disputaron el liderazgo y acabaron por enfrentarse entre sí, según las autoridades.

Los otros dos prófugos trabajan para un cártel contrario y son buscados en relación con el multihomicidio de la noche del 7 de febrero en la casa ubicada en Tabasco y Bernardo Norzagaray, de la colonia Felipe Ángeles, donde cinco personas perdieron la vida y dos automóviles fueron quemados.

Circulación y distribución Auditada y Certificada

Acuerda Conago compartir avance de sistema de justicia de entidades

La propuesta hecha por el gobernador César Duarte permitirá que los estados más adelantados apoyen a los que tengan rezago en sistema penal

SAMUEL EDUARDO GARCÍA

Durango.- El Pleno de la XLVIII Conferencia Nacional de Gobernadores (Conago) avaló un punto de acuerdo propuesto por el gobernador César Duarte, para que las entidades que tienen mayor adelanto en la implementación de su sistema de justicia penal apoyen a los que aún permanecen rezagados en la materia.

Durante el discurso ofrecido al presidente Enrique Peña Nieto, y al resto de los gobernadores del país, Duarte expresó que los mexicanos esperan que en este país no reine la impunidad y que nadie esté por encima de la ley ni al margen de la justicia.

Como coordinador de la Comisión de Seguridad y Justicia, reiteró el compromiso asumido en las reuniones de Puebla y Aguascalientes, de que los estados más adelantados en la implementación del nuevo sistema de justicia penal, apoyen a las entidades menos avanzadas.

"Este acuerdo convoca a trabajar unidos a los tres órdenes de Gobierno y los diversos poderes en cada entidad del país, pues la seguridad y la justicia requieren no sólo de valor, sino de un gran compromiso y colaboración".

El mandatario estatal reconoció los avances en todas las entidades, así como el respaldo del presidente Peña Nieto para que todos y cada uno de los estados cumplan cabalmente con esta encomienda que tiene como plazo el mes de junio de 2016.

Enfatizó que el camino de la seguridad y la justicia es claro y debe seguirse, "porque sin justicia y seguridad no hay paz ni actividad social y económica que florezca, nuestro país requiere de todos para alcanzar el nivel de vida que la gente hoy nos reclama", expresó.

Añadió que la legalidad debe ser el camino para tener mejores prácticas en el modelo, donde la propuesta de un mando único estatal impone un camino que permite avanzar y tener mejores herramientas para enfrentar la inseguridad, con buenas prácticas que destierren la impunidad y la corrupción.

Expresó que los mexicanos esperan que en el país no reine la impunidad y que nadie esté por encima de la ley, ni al margen de la justicia, y que quienes dañan la tranquilidad, el patrimonio y la integridad de las personas, sean procesados y encarcelados con soluciones justas que condenen a los delincuentes y garanticen la protección de las víctimas.

FOTO: AGENCIA REFORMA

Encabeza el presidente Peña Nieto la Conferencia Nacional de Gobernadores en Durango.

Indicó además que el reto no sólo es la implementación del sistema oral adversarial, sino el tiempo que queda para hacerlo y que significa ganar la confianza institucional de la población, "los que ya tenemos el sistema en operación parcial o total, decimos con ánimo de incentivar la tarea que la satisfacción y el reconocimiento de la gente es mayor con un sistema de juicios orales, justicia restaurativa y de justicia alternativa".

En conjunto con María de los Ángeles Fromow Rangel, secretaria técnica de la Secretaría de Gobernación para la institucionalización del nuevo sistema de justicia penal, se acordó al acompañamiento de los estados avanzados a quienes apenas inician en este proceso, con diversas acciones como armonizar las leyes locales al Código Nacional de Procedimientos Penales.

Además se trabajará para tener uniformidad con los protocolos de actuación policial, pericial y de jurisdicción, se impulsará en coordinación con las universidades una educación profesional basada en un sistema oral adversarial uniforme.

También considera acciones enfocadas a encontrar los mecanismos de financiamiento adecuados para cada entidad, de acuerdo con sus propias necesidades, ya sea con organismos públicos o privados, además de organizaciones internacionales.

El jefe del Ejecutivo estatal dio a conocer que en conjunto con la instancia encargada de la implementación, se creará un programa nacional de infraestructura para satisfacer este requerimiento de espacios y nuevas inversiones.

"Apoyamos e impulsamos la capacitación de quienes intervienen y operan el sistema de justicia penal, además de tener una estrategia integral de comunicación para dar a conocer a la sociedad las ventajas de un sistema oral como el que nos planteamos", resaltó.

Aunado a esto, anunció que se lanzará una cruzada nacional para direccionar los esfuerzos institucionales, para cumplir en tiempo y forma con el ordenamiento constitucional, por lo cual se realizará la segunda Convención Nacional de Seguridad y Justicia, sin detallar fecha, ni lugar.

Entre otros puntos, los gobernadores establecieron un acuerdo para impulsar la industria energética en el país.

Amenazan con cierre de puentes vendedores de autos y refacciones

FRANCISCO LUJÁN

Los puentes internacionales entre Ciudad Juárez y El Paso podrían ser bloqueados nuevamente a partir de hoy por comerciantes de automóviles y refacciones usadas, luego de que algunos de los dirigentes de estos gremios consideraron que la respuesta que les ofreció el Gobierno federal es como un "aspirina" para curar un cáncer.

"Si hoy llevamos a cabo una acción vamos a estar presentes todos los líderes más representativos de los vendedores de autos y refacciones usadas de Ciudad Juárez, adelantó Manuel Magaña, presidente de la Unión de Vendedores de Autos y Autopartes.

Señaló que la reciente disposición de las autoridades que reconoce el valor real de la factura de los vehículos, para el calculo del cobro de aranceles, es como una pequeña "aspirina" sólo para importar automotores del 2005 al 2010.

"Estamos en espera que las autoridades correspondientes respondan a nuestras demandas, hoy los gremios de comerciantes y organizaciones de autos y refacciones usadas tenemos programado cerrar los puentes y en estos momentos se valora si nuestros similares de las ciudades de la frontera norte del país se unen a la misma acción desde sus localidades", señaló Magaña.

Explicó que actualmente las autoridades dispusieron una cuota de 200 vehículos diarios que sólo pueden importarse desde Ciudad Juárez por una sola empresas comercializadoras, lo cual resulta insuficiente ya que están viniendo a regularizarse desde otras localidades de la frontera norte del país.

Con las reglas actuales sólo pueden importarse modelos 2005 hasta 2010 y con el valor de la factura se pagan impuestos que oscilan entre los 1 mil y 1 mil 100 dólares, dijo Magaña.

Señaló que las importaciones baratas de 200 a 400 dólares que pagan modelos 2005 y años anteriores, no entran en el esquema vigente.

Consideró que esta situación obliga a mucha gente importar vehículos "chuecos" que además, sin garitas fiscales en las carreteras, los internan con relativa facilidad al país.

"Demandamos que cuando menos nos permitan importar hasta modelos 2000 y años posteriores para poder fronterizarlos, de acuerdo con el decreto, mientras vamos a seguir peleando todo el año hasta que se nos respete el Tratado de Libre Comercio", expuso.

Dijo que la cuota diaria de 200 vehículos no satisface las necesidades del mercado local y lo único que quieren los comerciantes del ramo en Juárez es vender vehículos, no permisos.

Señaló que una de sus principales demandas es que se ejerzan los acuerdos del Tratado de Libre Comercio, lo que permitiría la eliminación de los trámites a los que son obligados los propietarios de vehículos que circulan en la franja fronteriza, cuando por ley sólo deberían estar pagando el IVA.

Recordó que esta injusta situación explica por qué los comerciantes del gremio obtuvieron la protección de la justicia federal y se acogieron no a la fronterización de los muebles, sino a la nacionalización de los mismos, pero el Gobierno federal ha estado reduciendo al mínimo la cuota de vehículos de importación.

FOTO: AGENCIAS

Analiza TransCanada nuevo trazo para obra en el municipio de Bocoyna.

Modificarán plan de gasoducto; rechazan cruce por zona indígena

ADRIANA ESQUIVEL

Chihuahua.- TransCanada deberá modificar el trazo del gasoducto ante la negativa de la comunidad indígena Bosque de San Elías–Repechike, quien a través de su segundo gobernador Luis Javier Pérez ratificaron que no permitirán que la obra entre en su territorio por el peligro que representa.

Durante tres meses se suspendió la construcción del gasoducto mientras se desarrollaba la consulta con las comunidades afectadas, proceso que se apegó a las disposiciones de los organismos internacionales para la protección de los derechos indígenas y concluyó el 21 de febrero.

Al respecto, Miguel Ángel González, vocal ejecutivo de la Coordinadora Estatal de la Tarahumara, informó que la empresa ya analiza las acciones que deberá realizar para continuar con el gasoducto en el municipio de Bocoyna sin afectar a la comunidad.

Destacó que en el trascurso de la semana continuarán las reuniones de trabajo para establecer el plan de inversión social que recibirán las comunidades que aceptaron, así como el monto de compensación por los daños que causó la obra.

"Ya hay un plan de inversión social para todas las comunidades, el monto se negociará en la semana para beneficio de los pueblos indígenas y en algunos casos de pagará el derecho de paso", mencionó el funcionario.

Agregó que la empresa ya debió reiniciar la construcción del gasoducto por lo que darán seguimiento al proceso en coordinación Secretaría de Energía, la Comisión Nacional para el Desarrollo de los Pueblos Indígenas y los gobernadores.

Exigen en Congreso rebaja a gasolina

RICARDO ESPINOZA

Chihuahua.- Un grupo de ciudadanos se presentó en el Congreso del Estado en una manifestación en la que emplazó a la Secretaría de Hacienda y Crédito Público a bajar el precio de las gasolinas en el mes de marzo y no esperar hasta el 2018.

Encabezados por Luis Gilberto Vázquez Rascón y Edgar Gurrola, el grupo se presentó afuera de las instalaciones del Poder Legislativo y más tarde entraron para ser atendidos por una comisión de diputados locales.

Vázquez Rascón indicó que el precio de la gasolina debe ser reducido ahora y no esperar hasta el 2018, como señalaron las autoridades federales que ocurrirá como parte de los efectos de la Reforma Energética.

El precio actual de las gasolinas, de 13.57 pesos el litro de la Magna, "es un lujo, no se diga la roja", mencionó.

Los precios de los combustibles tienen un impacto en los precios de los productos de consumo básico, que incrementan sus costos y afectan el bienestar de las personas, señaló.

Advirtió que continuarán con sus acciones de protesta para que sea atendida su demanda, por lo que no descartó volver a realizar un plantón frente a Palacio de Gobierno, ante Hacienda y volver a cerrar una gasolinera como ya lo hicieron hace casi una semana.

Dentro de sus acciones de protesta, continúan pidiendo a la ciudadanía no cargar gasolina los fines de semana y rotular sus autos con la leyenda "Bajemos el $ de la Gasolina".

PRONÓSTICO DEL CLIMA

HOY JUEVES 26 DE FEBRERO

DÍAS TRANSCURRIDOS 57

DÍAS POR TRANSCURRIR 308

SOLEADO

SALIDA DEL SOL 6:36

PUESTA DEL SOL 18:01

MÁXIMA 15°C | 59°F

MÍNIMA 0°C | 31°F

DIRECTORIO

Editor General (Publisher) / Chris López

Directora General / Lic. Patricia Quiñones

Directora Editorial / Miroslava Breach

A SUS ÓRDENES
Nuestros teléfonos 207-8000 Con 20 líneas
Fax. 617-1259

Servicio al cliente Ext. 8017
Publicidad Ext. 8016
Redacción Ext. 8079
Administración Ext. 8019 8018
Suscripciones y Circulación Ext. 8071
Jefatura de información Ext.8013

Correo electrónico: buzon@periodico-norte.com

NORTE DE CIUDAD JUÁREZ
Periódico diario publicado por Omega Comunicaciones S.A. de C.V. Editor Responsable Chris López. Número de Certificado de Reserva otorgado por el Instituto Nacional del Derecho de Autor: 04-2010-040911071200-101, Número de Certificado de Licitud de Título y Contenido: 14966. Domicilio de la Publicación, imprenta y distribuidor: Av. Valle de Juárez No. 6689, Col. San Lorenzo, C.P. 32320, Ciudad Juárez, Chihuahua, México. Oficinas en Chihuahua, Calle 3a. número 605, Desp. 103, Col. Centro. Tel. (614) 10-33-66

Zona Libre

DON MIRONE

– Teto en largo 'güiri güiri' con César Camacho
– Marco arrecia campañón, con delegados
– Adriana Fuentes parece dibujar la Alcaldía
– Se agrava salud del Instituto Electoral
– Segundo Licón sólo con lana afloja pa' Juanga

AYER QUEDÓ formalmente constituida por el Comité Ejecutivo Nacional del PRI su Comisión de Vinculación con los Empresarios de México; la preside la diputada federal juarense Adriana Fuentes.

EL EVENTO fue en Chilangolandia. La legisladora trae corazón de futuro, al menos para el espacio que ocupa hoy Enrique Serrano. El evento fue encabezado por el líder nacional del PRI, César Camacho, y por todos los integrantes del Comité Nacional tricolor; estuvieron invitados empresarios de peso de toda la República. Unos 250 reunidos en el Presidente Intercontinental, de Polanco.

POR JUÁREZ, se hizo notar obviamente la familia de Adriana, con Valentín viejo a la cabeza, los Bermúdez, los Ibarra, los Cabada, los Bone.

HASTA EL "Teto" Murguía estuvo en primera fila. Llamó la atención que al finalizar los protocolos se aventó buen chal con Camacho. Seguro no fue para hablar del clima. Fue el único de los precandidatos a la gubernatura que asistió. Todos fueron invitados.

CAMACHO aseguró durante su participación al micrófono que el objetivo de esta nueva comisión no es afiliar empresarios, sino construir un puente de comunicación y un entorno de confianza con ellos.

DESPUÉS DEL evento, finalmente pudo tomar café tranquilo el chihuahuense Juan Ramón Flores, coadyuvante de Adriana en la organización de su ceremonia de toma de protesta.

AYER SOSTUVO literal encerrona el exalcalde y precandidato a la gubernatura de un sector del baecismo, Marco Adán Quezada.

EL SOBERBIO EXEDIL chihuahuita pidió el privado de un restaurant de la capital del estado para planear actividades con los delegados de Condusef, Guadalupe Pérez; de Relaciones Exteriores, Alfredo de la Torre; con el más marquista que el propio Quezada, Eloy García; y con Heliodoro Araiza Porras, exjefe de inteligencia en la Fiscalía de Jorge González Nicolás y operador político del subdirector general de la Secretaría de Educación y Cultura, Rodolfo Torres Medina.

MARCO ADÁN Quezada, como buen fan que es del box, no está dado por vencido a pesar de que en Palacio de Gobierno es considerado malagradecido, y como tal ha recibido castigo con sobrado ímpetu. Él sigue sin bajar la guardia y continúa su campaña como si Palacio no existiera.

EN LA CASONA, el restaurante, Marco Adán saludó a muchos comensales, entre ellos al magnate Federico Terrazas Torres, quien le deseó suerte.

SE SIGUE tensando la relación entre los miembos del Consejo General del Instituto Nacional de Elecciones y los representantes de los partidos políticos. A la sesión de ayer faltaron siete de los 10 partidos que participan en el proceso electoral que está en marcha.

EL TEMA a revisar eran las reglas de imparcialidad y manejo de los programas sociales durante los meses de contienda electoral, pero el presidente del INE, Lorenzo Córdova, no ha logrado convencer a los representantes del PAN, principalmente al chihuauense Javier Corral, que declaró una intifada contra el INE y está siendo apoyado –hasta ahora– por el PRD y otros chiquipartidos.

CONFORME le aprieten a los bonsai con asuntos presupuestales, se le desgranará a mazorca al senador panista.

POR CIERTO que los miembros de la Unión Ciudadana, de cuya dirigencia también forma parte el polémica legislador, está convocando por todo lo alto a las huestes para lo que han llamado "megamanifestación" frente a Palacio el sábado 28 de febrero.

VÍCTOR QUINTANA, el dirigente de Morena, adelantó que hasta programa musical habrá ese día para entretener a los que lleguen. Pero no parece que vayan a lograr mover las masas; por el contrario, en la Unión Ciudadana, conforme pasa el tiempo, están como en la canción de los perritos: de los 10 que tenían, ya sólo quedan nueve, nueve, nueve…

OTROS que se están desinflando como el sufflé mal hecho, son los grupos de Facebook crecidos con la demanda de bajar el precio de las gasolinas. Como la demanda difícilmente prosperará, ya no jalan ni likes en las muros; ayer se vio una manifestación bastante lagañosa en el Congreso del Estado.

PESE a eso, el PAN levantó la bandera dentro de la diputación permanente, con un posicionamiento bastante light por parte de la diputada María Eugenia Campos Galván, que pidió exhortar al Gobierno de Peña Nieto a cumplir con lo prometido en la campaña presidencial de disminuir los precios de los enrgéticos. No dio para más… ¡¡¡un exhorto!!! Nada de ir a plantarse a las gasolineras para que a wiwi bajen el precio. No, ¡un exhorto que si mucho da para comentario en Mirone!

YA QUEDÓ confirmada aquella aseveración de Mirone de hace meses sobre los vasos comunicantes entre la postura de la diputada Teporaca Romero del Hierro, cuando en la coyuntura de la presentación del informe técnico del auditor superior del Estado sobre el caso del Aero Show, se sumó a la petición del más marquista que Marco, Eloy García, para que fuese devuelto el documento, en razón de los juicios de valor que había expresado verbalmente Jesús Esparza, con aquello de "la pamplonada de cuatro ruedas".

TEPO anda de piquis minguis con la esposa del exalcalde, Lucía Chavira, ya sumada oficialmente a la asociación civil Sumemos Voces, conformada por la diputada rebelde del PRI, después de que fue corrida de la dirigencia de Omnpri.

SI LE SUENA el nombre Sumemos Voces a un eslogan de Gobierno municipal, anda bien orientado: el programa Sumar fue el eje articulador de las acciones de la Administración del exalcalde Marco Adán Quezada. ¿Serán pasos hacia la sucesión del próximo año? El sábado será la presentación oficial de la asociación que preside Tepo. En La Casona se pudo hablar también de ese tema.

FRENTE a las sospechas de un ataque con otros fines que dejó caer El Barzón, en el caso del asesinato del empresario y exalcalde de Villa Ahumada Alberto Almeida Fernández, la Fiscalía de Justicia en la Zona Norte sostiene que hay elementos para presumir que el móvil del crimen fue un frustrado carjacking, con el resultado funesto para la víctima. Luego luego la vacuna irresponsible.

A ARTURO Damasco, muralista juarense egresado de la licenciatura de Artes Visuales en la UACJ, se le enfrían las manos. Sigue a la espera de la grúa apropiada que facilite su trabajo para pintar el esperado mural del Divo de Juárez Juan Gabriel.

DETRÁS de la dilación aparecen algunos inconvenientes que hasta ahora los promotores de la pintura con la imagen del cantautor no han podido resolver.

CUANDO SE anunció el mural gigantesco se presupuestaron gastos por aproximadamente 45 mil pesos para la compra de pintura –le aclaran a Mirone: no será Dekoro, para que no se entusiasme Teto– y demás materiales. Los recursos los pagarían la Mesa de Seguridad y el Municipio de Juárez por partes iguales.

EL CASO es que para realizar el trabajo el artista plástico requiere de una máquina elevadora, la cual se ofreció facilitar la Canaco a través de Grúas Licón, cuyo propietario es Segundo Licón.

AHORA resulta que en cuanto se iniciaron los trabajos de los primeros trazos con una grúa prestada por la Dirección del Limpia, don Segundo Licón se echó pa'trás y ahora pretende cobrar 650 pesos–hora por la grúa que dé el ancho. Si la máquina se usa ocho horas diarias durante 10 días, se requieren 52 mil pesos, o sea, más de lo que se presupuestó sólo para pinturas y materiales. En esas están.

POR MIENTRAS, a Damasco le dijeron que la grúa recibe mantenimiento y que sin falta se la mandan el próximo lunes. Más le vale que le pida lana a Palacio o a Serrano, porque los empresarios locales en la cámaras que los agremian son puro azadón: cuando se trata de su interés, participan encantados; cuando se trata de la ciudad, son más brochas que los árabes. No por nada Juárez está como está.

ALGUNOS USUARIOS utilizan la red social Facebook para vender boletos de avión como una especie de intermediarios. El gancho es que los precios los ofertan ligeramente más baratos que las propias aerolíneas y agencias de viajes dedicadas a brindar este tipo de servicios.

SE DESCUBRIÓ que los intermediarios venían pagando los boletos solicitados con tarjetas clonadas a través de Internet, que luego cobraban en riguroso contando a los clientes.

LO GRAVE del asunto es que en esta red de clonación de tarjetas están involucrados empleados inferiores del área de relaciones públicas del Gobierno municipal.

LOS líderes del Sindicato Único de los Trabajadores del Municipio piden apoyo a sus afiliados en la Dirección de Desarrollo Social, para que se apunten como representantes del PRI en las próximas elecciones.

LAS CIRCULARES fueron enviadas a los empleados por medio del delegado del sindicato en esa dirección, Juan José Picazo. Casi les hacen manita de puerco para que apoyen al partido.

"EL SUTM te invita a formar parte de las próximas elecciones. Nunca nos habían tomado en cuenta para participar en ellas. Se les pide que las personas que puedan y quieran ayudar, favor de apuntarse con el delegado y pasar una lista al inge Arturo Silvadoray para organizar. Pero si quieres participar de manera individual o con otros grupos no pasa nada, pero hay que tener presencia sindical. Los distritos que pidieron apoyo son el 2 y el 4", dice el memorándum sindical.

EN LOS corrillos de Desarrollo Social, que dirige Gerardo Hernández, se escucha que si son muchos los que no quieren participar, no habrá otra que obligarlos. A todos los apáticos al trabajo partidista electoral ya les dijeron que "si no coopelan, cuello".

AARÓN Yáñez tendrá que abocarse a la de ya a dos tareas cruciales después de que en días pasados recibió de manos de César Camacho, presidente nacional del PRI, un reconocimiento por el trabajo realizado al frente del Icadep filial Chihuahua.

UNA QUE será desplegada por todo el territorio del estado es el programa de difusión de los beneficios de las reformas del presidente Enrique Peña Nieto, en conjunto con todos los presidentes del Icadep municipales. La instrucción llegó por medio de la presidenta del Comité Directivo Estatal, Diana Karina Velázquez.

DOS, fortalecer la escuela estatal de cuadros mediante la capacitación constante en diferentes temas, como el de la reforma política electoral, y otros de interés del partido en tiempos electorales.

¿TIENE ALGO QUE COMUNICARLE A ESTE ESCRIBIDOR?

¿Le interesa establecer contacto con el autor de esta columna?, puede dirigirse a donmirone@periodico-norte.com o escribir a: Valle de Juárez 6689, zona postal 32320, San Lorenzo, Ciudad Juárez.

De política y cosas peores

Voz de verdad y de justicia

POR CATÓN

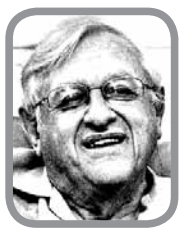

Me alegraron mucho los Óscares obtenidos por González Iñárritu y Lubezki. Son el más pleno reconocimiento al talento de dos grandes cineastas mexicanos que han llegado ya a la madurez de su arte. Fueron estupendas las palabras del director de Birdman al recibir el galardón. Aprovechó a la perfección su tiempo e hizo dos demandas importantes para los mexicanos; una en relación con su país, la de un mejor gobierno; la otra relativa a la nación vecina, la de un trato mejor a los migrantes. Su voz la escuchó el mundo, y fue voz de verdad y de justicia. Algo más dijo en entrevista posterior: aquello de que el miedo es el condón de la vida, y que debemos quitárnoslo si queremos vivir cabalmente. Eso me encantó. En efecto, es natural tenerle miedo al miedo, pero hemos de esforzarnos en vencerlo. Siempre que la vida nos llame acudamos a su llamado. ¿Que hay que cantar? ¡Cantemos! Dios ama a los que cantan bien, y nos perdona a los que cantamos mal. ¿Que hay que bailar? ¡Bailemos! Bailar es lo mejor que un hombre y una mujer pueden hacer con los zapatos puestos. A la hora de comer comamos, y bebamos a la hora de beber. Amemos, sobre todo, pues cualquier cosa que hagamos sin amor será un triste desperdicio. Vivamos plenamente, absolutamente, unánimemente. Quitémosle el condón a nuestra vida, como sugiere Iñárritu. Algunas veces nos morderá la crítica vidriosa de las personas que a sí mismas se dan el título de serias, pero les responderemos con una sonrisa –una carcajada sería falta de caridad–, y las dejaremos con su solemnidad a cuestas. En los tiempos de sombra que atraviesa México los premios que recibieron esos artistas mexicanos han sido motivo de alegría en todo el país, y también en El Moquetito, Tamaulipas. Hago mío ese gozo, uno más de los muchos que he hecho míos, y envío a Iñárritu y Lubezki un sonoroso aplauso, tributado además con las dos manos para mayor efecto... El padre Arsilio tenía en su casa un loro, regalo que le hicieron las Madres de la Reverberación. El tal perico era admirable. Sabía cantar el Alabado grande, y poseía un extenso repertorio de piadosísimas jaculatorias. Rezaba con devoción trisagios, octavarios y novenas. Entonaba trozos selectos de canto gregoriano con registro nasardo de chantre o sacristán, e imitaba la voz de las viejitas en los antiguos cantos populares: "Perdón, oh Dios mío", "Viva la Virgen, muera el pecado"; "Altísimo Señor". Sucedió que llegó al pueblo un vendedor de veladoras, y fue a la casa parroquial a ofrecer su mercancía al padre Arsilio. El cotorro lo vio llegar y desplegó todo su catálogo de himnos y rezos. El agente quedó prendado del prodigioso pájaro. Le pidió al cura que se lo vendiera, petición que el buen sacerdote rechazó. No se dio por vencido el forastero. A mañana, tarde y noche asediaba al padre con visitas y llamadas telefónicas para insistir en que le vendiera el perico. Cuando el buen sacerdote estaba oficiando misa el vendedor le mostraba desde el fondo del templo el índice curvado, como pico de loro, o aleteaba con las manos a fin de recordarle el asunto del cotorro. No haré larga la historia. Tan persistente fue el asedio del tenaz sujeto que no pudo ya resistirlo el padre Arsilio y terminó por venderle el perico. Todo con tal de librarse de su acoso. Esa tarde llegó a confesarse una muchacha. Dijo: "Acúsome, padre, de que un hombre me persigue con intención lasciva. Hasta ahora he logrado resistirlo. Para fortalecerme leo cada día algunas páginas del libro 'Pureza y hermosura', de Monseñor Tihamer Toth, y por las noches digo las oraciones que San Antonio recitaba a fin de librarse de malas tentaciones. Con ese auxilio espiritual he podido vencer las demandas de libídine de mi perseguidor. Espero que mi virtud saldrá triunfante de sus traidoras asechanzas". Habló el padre Arsilio: "Te felicito, hija, por mantener en alto el pendón impoluto de tu castidad. Uniré mis oraciones a las tuyas. Pero dime: ¿quién es el hombre que te persigue con su concupiscencia?". Respondió la muchacha: "Es un vendedor de veladoras". Al oír eso el sacerdote lanzó un hondo suspiro y dijo con acento de pesar: "Hija mía: date por cogida". FIN.

Mirador | Por Armando Fuentes Aguirre

San Virila iba por el camino de la aldea. En el prado los niños querían elevar sus cometas, pero no había viento, y los ligeros artilugios no podían remontar el vuelo. Los pequeños se entristecían.
El humilde fraile no soportaba ver que un niño estuviera triste. Hizo un movimiento con su mano y un viento alegre empezó a soplar en la pradera. Los niños, felices, le entregaron sus cometas, y el aire se las llevó para jugar con ellas en la altura.
Por desgracia no fue eso lo único que hizo el viento. También le tumbó al alcalde su sombrero de copa nuevo, que cayó en el río y desapareció. Le alzó las faldas a la molinera, con lo que todos vieron que era zamba. La ropa que las mujeres habían puesto a secar en los tendederos fue a dar al suelo y se llenó de lodo.
Mientras los niños jugaban felices, la gente le reclamó a Virila con enojo: "¡Tú y tus milagros!".
El frailecito se entristeció. Pensó, resignado: "Es imposible quedar bien con todo el mundo".

¡Hasta mañana!...

Manganitas | Por AFA

"Se da por terminado el diferendo con el Papa"

El hecho no me ha asombrado,
pues lo presentía ya:
si hay un problema,
se da al punto por terminado.

CIRCULACIÓN Y DISTRIBUCIÓN Auditada y Certificada

Ven más corrupción

ALEJANDRO MORENO
Y RODRIGO LEÓN

El 60 por ciento de los mexicanos percibe que la corrupción ha aumentado en los últimos dos años, mientras que sólo el 4 por ciento cree que ésta ha disminuido.

Consultados respecto a las propiedades que políticos y gobernantes mexicanos han comprado tanto en el País como en el extranjero, el 92 por ciento de los entrevistados atribuye esas propiedades a la corrupción y sólo 3 por ciento las ve como fruto del trabajo de los funcionarios públicos.

Así lo revela una encuesta telefónica a nivel nacional realizada los pasados 13 y 14 de febrero a 450 adultos.

Según el sondeo, 36 por ciento considera a la corrupción como el principal problema del País actualmente, superando a la inseguridad pública, que obtiene 28 por ciento, al desempleo, con 13 por ciento, y a la violencia, con 12 por ciento.

De acuerdo con la encuesta, el 59 por ciento de los entrevistados opina que sí es posible erradicar la corrupción en el País. Esto coincide con un aumento en la proporción de gente que cree que la corrupción se debe a la falta de aplicación de la ley, que creció de 20 a 34 por ciento en los últimos dos años.

En contraste, quienes opinan que la corrupción es un problema cultural bajaron de 49 a 39 por ciento. Apenas 12 por ciento considera que la corrupción es el resultado de la necesidad.

Según el sondeo, dos tercios de los mexicanos conocen a alguien corrupto, y el 31 por ciento confiesa haber dado alguna "mordida" en el último año.

Opina 73 por ciento de los mexicanos que todos o la mayoría de los gobernantes son corruptos.

En meses recientes ha habido varias noticias acerca de casas y propiedades que tienen los políticos y gobernantes mexicanos, tanto en el País como en el extranjero. En general, ¿cree que esas propiedades son...?

Usted como ciudadano, ¿cree que es posible erradicar la corrupción en México o eso no es posible?

De los siguientes problemas que hay en el País actualmente, ¿cuál considera que es el más grave?

¿Cuál cree que es la principal causa de la corrupción en México?

	2004	2007	2009	2012	2013	2015
La cultura y educación de los mexicanos	45%	46%	49%	48%	49%	**39%**
La falta de aplicación de la ley	23	20	21	20	20	**34**
La necesidad	26	26	22	22	27	**12**
Alguna otra que le venga a la mente	5	6	6	8	3	**13**

En una escala de 0 a 10, donde 0 es "nada de corrupción" y 10 "mucha corrupción", ¿cuánta corrupción considera que hay en...? (Promedio)

Pensando en (...), ¿cree que todos son corruptos, la mayoría, algunos cuantos o nadie?

	Los gobernantes de México	La gente de México
Todos	19%	4%
La mayoría	**54**	34
Algunos cuantos	25	**59**
Nadie	0	1

Metodología: encuesta nacional telefónica realizada el 13 y 14 de febrero de 2015 a 450 adultos. El margen de error es de +/- 4.6% con un nivel de confianza del 95%. Patrocinio y realización: Grupo Reforma. Comentarios: opinion.publica@reforma.com

Mató impunidad a 'Mexican Moment': ONGs

AGENCIA REFORMA

México.- La corrupción, impunidad y la falta de Estado de Derecho mataron el llamado Momento Mexicano y ahora el País se enfrenta a un sombrío escenario de falta de crecimiento económico, baja competitividad y creciente inseguridad, afirmaron especialistas.

Edna Jaime, directora general de México Evalúa, señaló en conferencia de prensa que la ausencia de un Estado de Derecho sólido ha puesto a las empresas contra las cuerdas y con ello ha golpeado las expectativas de crecimiento.

"Nos está cobrando la factura en que en la agenda de reformas el Estado de Derecho no haya tenido un lugar central.

"La falta de Estado de Derecho mató al 'Mexican Moment'", dijo.

El atractivo del país como destino de inversión se ha visto claramente afectado por la corrupción y la impunidad y prueba de ello es que cada vez más empresas deciden invertir en otro lado que no sea México, subrayó Verónica Baz, directora general del Centro de Investigación para el Desarrollo (Cidac).

Según un análisis hecho por ese organismo, en 2011 México capturaba un 70 por ciento de la inversión que salía de China por motivos de reubicación, mientras que el año pasado consiguió apenas 29 por ciento.

También, luego de consultar con diversas empresas en parques industriales, se determinó que en promedio el 16 por ciento de sus costos totales se explican por el gasto que realizan en seguridad privada.

En el norte del país esos costos se elevan hasta 21 por ciento, añadió Baz.

"El hecho de que esas empresas además decidan ubicarse en un parque industrial es porque no quieren lidiar con el gobierno local, asumiendo un costo enorme, esto nos refleja además una crisis de seguridad y una crisis del municipio como institución", agregó.

La especialista consideró que el costo de la inseguridad en México, valuada en alrededor de 1.27 por ciento del PIB, así como la falta de Estado de Derecho, pone en serio riesgo que las reformas estructurales aprobadas sean pilar del desarrollo.

Por su parte, Viridiana Ríos, directora de México ¿cómo vamos?, señaló que actualmente se pierden recursos importantes por causa de la corrupción.

"Nuestra inversión privada, que es de 38 mil millones de pesos, pudo haber sido 2 mil millones de pesos mayor, nuestra inversión extranjera que fue de 22 mil millones de dólares pudo haber sido 1.1 mil millones de dólares más alta", dijo.

Paces
PROGRAMA DE ACCIONES CULTURALES, EDUCATIVAS Y DE SALUD
manoconmano

El Gobierno del Estado de Chihuahua y el Gobierno Municipal de Ciudad Juárez, a través del Sistema para el Desarrollo Integral de la Familia, DIF, en coordinación con la UACJ, el Instituto Chihuahuense de la Cultura, la Jurisdicción Sanitaria, la Dirección General de Educación y Cultura, la Dirección General de Centros Comunitarios, Instituto Municipal del Deporte, la Secretaría de Seguridad Pública Municipal, Culturas Populares, Conaculta y Conarte A.C.

Se complacen en invitarle a las actividades de este programa que se realizarán el día:

28 de Febrero del 2015
Gimnasio Ignacio Chavira
Calle Miguel de la Madrid y Boulevard Zaragoza
Colonia Solidaridad
de 9:00 a 13:00 horas

En donde podrás encontrar servicios, módulos, actividades culturales, educativas, artísticas y de salud.

SERVICIOS DE SALUD:
- Consulta médica general
- Papanicolau y mastografías
- Salud bucal (consulta dental, limpieza, extracciones, aplicación de flúor y cepillo de dientes)
- Optometrista
- Vacunación para completar esquemas
- Antirrábico (aplicación de vacunas)

MÓDULOS:
- Entrenamiento deportivo
- Nutrición
- Psicología
- Trabajo Social
- Jurídico
- Corte de cabello gratuito

MÓDULOS DE GOBIERNO DEL ESTADO:
- Seguro Popular
- Credencialización para discapacitados

ACTIVIDADES EDUCATIVAS DURANTE LA JORNADA:
- Torneo de ajedrez gigante
- "Lotería histórica"
- Serpientes y escaleras: Eco pedagogía
- Fomento a la lectura: "Cuenta cuentos"
- Taller de pintura con acuarela
- Taller de pintura al oleo

ACTIVIDADES CULTURALES, ARTÍSTICAS Y DEPORTIVAS

¡Asiste con tu familia!

Por quinto año consecutivo, Periódico Norte y un grupo de empresas e instituciones comprometidas con el planeta llevan a cabo la entrega gratuita de árboles más grande de la frontera, para mejorar la calidad de vida de quienes habitamos esta gran ciudad.

Un mes de actividades con eventos cada fin de semana en diferentes partes de la ciudad con la finalidad de llegar a más personas.

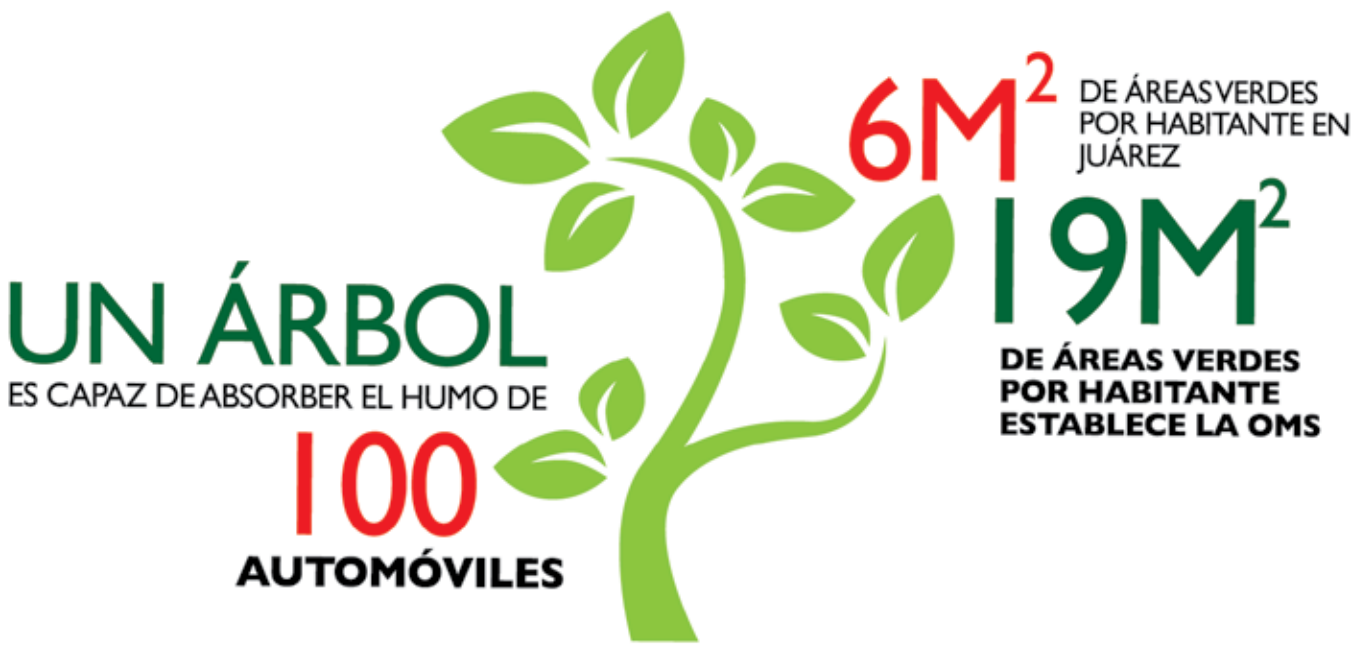

NORTE DE CIUDAD JUAREZ
NorteDigital mx
weekend

Todos unidos por un
NorteVerde
Quinta Edición 2010-2015

The Home Depot
Fletes Sotelo Freights
AXCEL comunicaciones
Chihuahua Gobierno del Estado
Heroica Ciudad Juárez Gobierno Municipal 2013-2016
JMAS Juárez +acciones+agua para Todos
Universidad de Durango Campus Cd. Juárez
UACJ
Río Grande Mall
BECC COCEF Comprometidos con la infraestructura verde en la frontera
Plaza Soriana San Lorenzo
Mercátika mercadotecnia con sentido

CIRCULACIÓN Y DISTRIBUCIÓN Auditada y Certificada

Hoy, novena jornada de Acción Global por Ayotzinapa

EL UNIVERSAL

México.- A cinco meses de la desaparición de los 43 normalistas por parte de la Policía municipal y el crimen organizado en Iguala, Guerrero, se realizará la novena jornada de Acción Global por Ayotzinapa.

Mediante redes sociales, familiares de los 43 y asociaciones civiles convocan hoy 26 de febrero a marchas y concentraciones que se llevarán a cabo en distintas ciudades de México y del mundo.

Las acciones se llevarán a cabo en varias ciudades del país y del extranjero:

En la Ciudad de México la marcha partirá a las 16:00 horas del Ángel de la Independencia hacia los Pinos.

En la capital de Durango se convocó en la Plaza de las Armas a las 17:00 horas.

En Guadalajara, Jalisco la manifestación se hará en Arcos de Guadalajara al edificio TEPJF a las 17:00 horas.

En la capital de Guanajuato la reunión será en "Sospeso" café Vintage a las 20:00 horas.

En varias ciudades de Chiapas se esperan acciones. La principal será en la capital Tuxtla Gutiérrez, la marcha comenzará en instalaciones de la Escuela Normal Rural Mactumatza al Palacio de Gobierno Estatal a las 9:00 am.

En Mérida, Yucatán partirán del parque de San Juan a la Plaza Grande a las 16:00 horas.

También alrededor de seis ciudades de Estados Unidos participarán en la novena jornada de Acción Global por Ayotzinapa.

Asociaciones y familiares de los 43 convocan para este día a marchas que se llevarán a cabo en distintas ciudades de México y el mundo

En Houston, Texas, la reunión será en el número 5800 Main St. Mecom Fountain a las 17:30 horas.

En la ciudad de Nueva York, la reunión será frente al Consulado mexicano ubicado en 27 E 39th ST a las 17:00 horas. Mientras que en San Antonio, Texas, la acción estará frente al Consulado mexicano (127 navarro Satx 78205) a las 17:00 horas.

En San Diego, California será el 28 de febrero a la 1 de la tarde frente al consulado Mexicano. Se espera este San Francisco, Portland.

En la ciudad alemana de Frankfurt la acción será en el Konstablerwache al Alte Oper a las 15 horas. Y la cual contará con una "Peñata", una piñata del presidente Enrique Peña Nieto.

Igualmente en la capital de Costa Rica, San José, se llevara a cabo acciones para pedir justicia por Ayotzinapa en el Consulado mexicano 2125 Zanker RD a las 12 horas. En Italia, la acción será en Turin frente al consulado mexicano a las 6 de la tarde ubicado en vía San Quintino 32.

ENFRENTAMIENTO ENTRE CETEG Y POLICÍAS

Docente murió aplastado

AGENCIAS

Acapulco.- El Gobierno de Guerrero confirmó ayer miércoles la muerte del profesor Claudio Castillo Peña por traumatismo craneal, tras el choque entre la Policía federal y miembros de la Coordinadora Estatal de Trabajadores de la Educación en Guerrero (Ceteg), el martes en Acapulco.

El comisionado nacional de Seguridad, Monte Alejandro Rubido, dijo que debido a los hechos de ayer, en Acapulco, siete policías federales y 15 manifestantes resultaron heridos, de los cuales se confirmó el fallecimiento de uno de ellos por "aplastamiento".

Confirman autoridades federales y estatales muerte de maestro tras desalojo en Acapulco

El secretario de Protección Civil del estado, Raúl Miliani Sabido, dijo en una entrevista radiofónica que "desafortunadamente hay la confirmación" de la muerte de Castillo, de 65 años.

La Ceteg había reportado la muerte de Castillo, luego que el martes por la tarde policías federales desalojaron a maestros de Guerrero que bloqueaban el bulevar de las Naciones, en la zona Diamante, muy cerca del aeropuerto de Acapulco.

La organización informó de la liberación de 80 de 135 personas detenidas, con el compromiso de que el resto serán liberadas durante el transcurso de ayer por la mañana.

Asimismo confirmó una reunión ayer en Chilpancingo con el subsecretario de Gobernación, Luis Enrique Miranda.

"Lamentamos mucho informar que mataron cruelmente a nuestro camarada de lucha, ejemplo y maestro de muchos", dijo un mensaje de la Ceteg difundido por redes sociales.

"El camarada Claudio Castillo Peña falleció a causa de los golpes recibidos por la Policía Federal, camarada que tenía poliomielitis, el cual no podía defenderse ni correr, dado su estado físico y a la edad que tenía", agregó el mensaje.

Castillo Peña pertenecía al movimiento magisterial de los jubilados y normalmente era uno de los oradores de las movilizaciones del magisterio disidente. Debido a su estado de salud, el profesor utilizaba muletas, y testigos señalan que no pudo correr al iniciar el operativo de desalojo.

Padres de estudiantes de Ayotzinapa refirieron que Castillo Peña era egresado de la Escuela Nornal Isidro Burgos y participaba en las movilizaciones para exigir la presentación con vida de los jóvenes desaparecidos.

En referencia al autobús Futura que embistió a federales, Rosas Zuñiga manifestó que "se nos hace raro de que antes de que este autobús embistiera a los agentes federales, ellos empezaran a hablarse en código, empezaron a codearse y a decirse diez cuatro, diez cuatro, diez cuatro, y ahora sabemos que significa desalojo.

La Ceteg informó que 14 manifestantes se encuentran en el hospital del Issste en Acapulco.

Hay trece de los nuestros desaparecidos, aseguran

AGENCIA REFORMA

Acapulco.- Al menos 13 docentes de la Coordinadora Estatal de Trabajadores de la Educación Guerrero (Ceteg) están reportados como desaparecidos, luego del desalojo de antimotines federales sobre el Bulevar de las Naciones en Acapulco.

En conferencia de prensa en las instalaciones de la coordinación de la delegación educativo Acapulco–Coyuca de Benítez, el representante en la región Costa Grande del sindicato disidente, Manuel Salvador Rosas Zúñiga, responsabilizó al Gobierno federal por los hechos ocurridos ayer.

"Tenemos hasta el momento 7 presos políticos que no han sido liberados, tenemos 13 compañeros desaparecidos, dentro de los lesionados tenemos a poco más de 500 compañeros que fueron golpeados.

"De esos 500 hay 200 compañeros de manera específica quienes requirieron de una atención especial, hay 300 compañeros que si su estado es grave de salud, algunos de ellos que ya han sido trasladados a otros hospitales de otros estados", detalló.

Asimismo, señalaron al subsecretario de Gobernación Luis Enrique Miranda Nava de ser el culpable de los hechos de violencia al no cumplir su palabra de atenderles.

Los docentes condenaron la muerte del maestro jubilado Claudio Castillo Peña y responsabilizaron al Gobierno federal.

"Era un compañero de la tercera edad, era una persona que no podía desplazarse por sí mismo ellos (los policías federales) sabían que no se podía desplazarse aun así lo agredieron", reprochó Rosas Zúñiga.

FOTOS: AGENCIA REFORMA

SE DESATAN MOVILIZACIONES

Chilpancingo.- Estudiantes y maestros realizan movilizaciones en Guerrero, Michoacán, Oaxaca y el Distrito Federal en protesta por el desalojo de profesores de la Ceteg por parte de la Policía Federal en Acapulco, el cual dejó un muerto y alrededor de un centenar de detenidos. Todos fueron liberados anoche. **(AGENCIA REFORMA)**

PRI Chihuahua

El Comité Directivo Estatal del Partido Revolucionario Institucional

Lamenta el sensible fallecimiento del señor

Alberto Almeida Fernández

Ex Presidente Municipal de Ahumada en el periodo 2001-2004 y miembro de nuestro partido

Hacemos extensivas nuestras más sentidas condolencias a su esposa

Sra. Ivonne Mares de Almeida

a sus hijos

Alberto y Luisa

Descanse en Paz

Respetuosamente

Dip. Fed. Diana Karina Velázquez Ramírez
Presidenta

Ing. Alfredo Aguirre Carrete
Secretario General

Lic. Julián Luzanilla Contreras
Delegado General del CEN en Chihuahua

Febrero de 2015

Se pierden mil 200 mdp en maestros que no dan clases

Estados han permitido fuga de millones en sueldos a comisionados

AGENCIAS

México.- De los recursos que el gobierno federal ha destinado a la educación, los estados han permitido la fuga de miles de millones de pesos en maestros comisionados al Sindicato Nacional de Trabajadores de la Educación (SNTE), quienes no están en las aulas y cobran su sueldo íntegro, pese a que sus actividades son meramente sindicales.

Un informe de la asociación Mexicanos Primero reveló que se pierden más de mil 263 millones de pesos en pagos a comisionados sindicales, siendo Nuevo León, Estado de México, Hidalgo y Zacatecas, las entidades que más gastan en el pago a profesores que en vez de estar en las aulas enseñando, tienen funciones sindicales y siguen cobrando.

El estudio Malgasto Educativo reveló además que la erogación en comisionados por alumno es elevado en esas mismas entidades, e incluso en otras con pocos estudiantes también hay muchos comisionados.

Un ejemplo es que en Nuevo León cada alumno pagaría 317 pesos por comisionados, mientras que en Colima serían 362 y Zacatecas 355 pesos para profesores dedicados a funciones del SNTE.

Desde septiembre de 2013, la Ley General del Servicio Profesional Docente prohibió que se les pague a comisionados sindicales, pero es fecha que eso no se cumple, pues hasta ahora los docentes que están en el SNTE siguen cobrando sus sueldos de maestros, lo cual representa una pérdida de miles de millones de pesos para erario del país.

FOTO: NORTE

Una maestra da instrucción a sus alumnos en una escuela de la localidad.

Justifica Tachiquín pago a los delegados aquí

CLAUDIA SÁNCHEZ

El secretario de Educación en el Estado, Marcelo González Tachiquín, salió en defensa de los maestros comisionados y aseguró que el gasto (se dice que alrededor de 100 millones de pesos) que se genera por sus sueldos se justifica con los trabajos diversos que realizan.

González Tachiquín rechazó que la condición de comisionados convierta a estos maestros en un gasto inútil para la secretaría.

Como ejemplo, el secretario expuso que desde 1992 la Federación no ha autorizado un sólo peso –dijo– para la apertura de nuevas plazas administrativa en el área educativa.

"Quién suple estas plazas con el gran crecimiento (del sector educativo) pues las plazas magisteriales, por lo tanto mi pregunta sería aún más complicada, ¿Qué va a pasar si todos los maestros que están en la administración pública se tienen que regresar a sus grupos?, ¿quién va a pagar los sueldos en la administración pública, de estos jefes de oficina, jefes de departamento, etc.?", cuestionó

El funcionario educativo comentó que actualmente un 95 o 96 por ciento de la estructura educativa está integrada por docentes o personal administrativo que tiene plazas de maestro.

"Entonces, si ellos se van, la pregunta no es quién va a dirigir la administración pública, sino más bien quién va a pagar la administración publica", cuestionó.

González Tachiquín informó que este es el tema principal para abordar durante la reunion que el próximo viernes sostendrán los 32 secretarios de educación en el país con Emilio Chuayffet, titular de la SEP.

En la reunion se espera que con base en los transitorios de la Reforma Educativa, Ley del Servicio Profesional Docente, Ley General de Educación, Ley del Instituto Nacional de Evaluación de la Educación se discutan los criterios para determinar el futuro de los comisionados.

FOTO: TOMADA DE INTERNET

Anuncio televisivo que promete acceso a medicamentos.

'Hacen montón' vs el Verde por caso de vales

AGENCIA REFORMA

México.- Los siete partidos con representación ante el Instituto Nacional Electoral (INE) que desde la semana pasada se retiraron de las mesas de trabajo advirtieron que la impunidad de la que ha gozado el Verde Ecologista ha derivado en un "daño irreparable" a la equidad de la contienda electoral en curso.

Frente a ese escenario, los representantes partidistas advirtieron que no tolerarán una autoridad omisa que permanece inactiva ante violaciones graves, sistemáticas y reiteradas de la legislación electoral cometidas por el PVEM.

> Acusan los 7 partidos con representación ante el INE 'daño irreparable' del PVEM; goza de impunidad, denuncian

"La impunidad de la que goza el Partido Verde en el INE, la adquisición de tiempos en radio y televisión disfrazados de informes legislativos, sin que la autoridad electoral actuara para contener el fraude a la ley, ha generado su complicidad, atentando contra la equidad y la igualdad de la competencia política.

"El Verde y su aliado el PRI han hecho ya un fraude a la ley que se cuenta en los miles de spots promoviendo al Partido Verde, quien de facto y como partido, debe ser descalificado de la competencia política por actos anticipados de campaña", establecieron los partidos en un documento de "respuesta" al consejero presidente.

EXIGIRÁN RENUNCIAS

En un mensaje, los siete partidos advirtieron que si las circunstancias no cambian, exigirán la renuncia del bloque filo priista encabezado por Marco Antonio Baños.

Los representantes partidistas del PRD, PAN, PT, MC, Morena, Partido Humanista y Encuentro Social fustigaron en un documento las omisiones y acciones en que ha incurrido ese bloque, amén de que cuestionaron la falta de liderazgo del consejero presidente.

"Desde la conformación del INE, advertimos la actuación de un bloque de consejeros que se han desapegado de los principios de imparcialidad que rigen la función electoral para, coordinadamente, favorecer al PRI y al PVEM. Con frecuencia, algunos consejeros se suman a este bloque para conformar una mayoría que, dentro o fuera de la mesa del Consejo General, determina el rumbo de sus decisiones, favoreciendo intereses parciales.

A LOS CONTRIBUYENTES
QUE NO TIENEN LA POSIBILIDAD DE ACUDIR EN DÍAS HÁBILES A CUMPLIR CON EL PAGO DE SUS OBLIGACIONES VEHICULARES

Se les informa que las Recaudaciones de Rentas y módulos que a continuación se detallan, **abrirán al público los sábados del mes de febrero en un horario de 9:00 a 14:00 horas**

MÓDULOS DE ATENCIÓN

- **Cd. Juárez** (Ave. Abraham Lincoln #1320; módulos ubicados en centros comerciales de Galerías TEC, El Paseo y Mitla
- **Chihuahua** (Ave. Venustiano Carranza y Aldama, Ave. Zaragoza y Pimentel, módulo Libra en Perif. de la Juventud y Ortiz Mena y módulo de Soriana Mirador)
- **Cuauhtémoc** (Calle Morelos y 23 y Colecturías de Anahuac y Rubio)
- **Delicias** (Edificio Lerdo de Tejada)
- **Hidalgo del Parral** (Recaudación de Rentas y módulo de Ave. Niños Héroes frente al Batallón)
- **Nuevo Casas Grandes** (Recaudación de Rentas)
- **Camargo** (Recaudación de Rentas y Colecturía de San Fco. De Conchos)
- **Meoqui** (Recaudación de Rentas y Colecturía de Lázaro Cárdenas)
- **Saucillo** (Recaudación de Rentas y Colecturía de Naica)
- **Jiménez (**Recaudación de Rentas)
- **Guerrero** (Recaudación de Rentas y Colecturía de La Junta)
- **Ojinaga** (Recaudación de Rentas)
- **Namiquipa** (Recaudación de Rentas y Colecturía de Soto Maynez)
- **Aldama** (Recaudación de Rentas)
- **Madera** (Recaudación de Rentas)
- **Buenaventura** (Recaudación de Rentas)
- Colecturías de **Creel y San Juanito**
- **Ascensión** (Recaudación de Rentas y Colecturía de Puerto Palomas)

También abrirán:
En Chihuahua: Módulo de licencias de conducir (Perif. de la Juventud y Ortiz Mena)
Módulo de registro vehicular (Ave. Zaragoza y Pimentel)
En Cd. Juárez: Módulo de registro vehicular (Abraham Lincoln y Malecón)

Para mayor información comunicate al:
01-800-849-6377

Chihuahua Gobierno del Estado Secretaría de Hacienda
Chihuahua VIVE

FOTO: TOMADA DE INTERNET

Elementos de la Policía atienden emergencia en un centro comercial.

Policías de EU matan a otro mexicano

AGENCIAS

México.- La Secretaría de Relaciones Exteriores (SRE) expresó su enérgica condena por el fallecimiento del connacional Rubén García Villalpando, de 31 años de edad, oriundo del estado de Durango, acaecido el viernes 20 de febrero, a causa de presuntos disparos realizados por un oficial de la Policía de la ciudad de Grapevine, condado de Tarrant, Texas, Estados Unidos.

La SRE explicó que el Consulado General de México en Dallas tuvo conocimiento de los hechos apenas ayer miércoles, a raíz de comunicación sostenida con la ahora viuda del connacional, lo que constituye una violación del Departamento de Policía de Grapevine por no haber notificado, conforme lo dictado por la Convención de Viena sobre Relaciones Consulares.

Como consecuencia de lo anterior, el cónsul general de México en Dallas, José Octavio Tripp Villanueva, envió una carta al fiscal de Distrito del Condado de Tarrant, en la que le solicita se realice una investigación exhaustiva que deslinde, en su caso, la responsabilidad legal sobre este lamentable incidente.

Asimismo, según la dependencia, se envió una misiva de protesta al jefe de Policía de Grapevine para expresar una condena y solicitar la investigación de los sucesos. Del mismo modo, al haber ocurrido los hechos en los límites de la localidad de Euless, se hizo llegar una tercera misiva al jefe de Policía de esa ciudad, para pedir los resultados de la investigación que realizará dicha dependencia.

Emite SRE condena

AGENCIA REFORMA

México.- La Secretaría de Relaciones Exteriores (SRE) denunció ayer la muerte del mexicano Rubén García Villalpando, de 31 años, asesinado por un policía en Estados Unidos.

Originario de Durango y sin documentos, García murió en la ciudad de Euless el 20 de febrero a causa de los disparos de un agente de la ciudad vecina de Grapevine, en el condado de Tarrant, Texas.

El Cónsul en Dallas, José Octavio Tripp, señaló que tuvo conocimiento de los hechos hasta el 24 de febrero, como resultado del contacto con la viuda y su abogado.

En entrevista, dijo que según la versión de la viuda y el abogado, hubo una llamada de alerta a la policía por un presunto asalto en una plaza comercial de Grapevine.

Al llegar la policía, relató, García salió corriendo, abordó un automóvil y abandonó el estacionamiento, lo que dio inicio a una persecución que terminó en Euless.

Declara Corte constitucional gravamen a refrescos

EL UNIVERSAL

México.- Al negar el amparo interpuesto por una empresa importadora de bebidas azucaradas, la Primera Sala de la Suprema Corte de Justicia de la Nación (SCJN) declaró constitucional el impuesto especial aprobado en 2013 por el Congreso de la Unión para la importación y enajenación de refrescos y bebidas azucaradas.

Mediante un comunicado, la SCJN informó que por unanimidad de votos, se resolvió la propuesta del ministro José Ramón Cossío Díaz sobre el caso de la empresa importadora que demandaba la inconstitucionalidad del artículo 2, fracción I, inciso G), de la Ley del Impuesto Especial sobre Producción y Servicios, mismo que grava la importación y la enajenación de todas las bebidas azucaradas.

Así, la Primera Sala negó el amparo a la empresa importadora, toda vez que el precio que corresponde a este tipo de impuestos no es soportado por las empresas dedicadas a la enajenación e importación de dichos productos porque al trasladar el gravamen al consumidor final con el objetivo de elevar el costo en el consumo de bienes que generan daños a la salud o consecuencias sociales no deseadas.

Estos gravámenes, explicó la Primera Sala, generan un sobreprecio en determinados productos a fin de desincentivar su consumo, que recaen en el consumidor.

Para resolver el problema constitucional, la Primera Sala retomó las alarmantes estadísticas registradas por la Encuesta Nacional de Salud y Nutrición 2012, así como las recomendaciones de la Organización Mundial de la Salud.

Circulación y distribución Auditada y Certificada

Vetará Obama lo que atente contra proyecto migratorio

El mandatario confía en salir victorioso en la apelación contra bloqueo a orden de juez federal

AGENCIAS

Miami.- "En el corto plazo, si el señor (Mitch) McConnell, líder del Senado, y el presidente de la Cámara, John Boehner, quieren tener una votación sobre si lo que estoy haciendo es legal o no, pueden tomar ese voto", declaró el mandatario de visita en Florida.

Sin embargo, agregó que "voy a vetar ese voto porque estoy absolutamente seguro de que lo que estamos haciendo es lo correcto".

La afirmación de Obama fue recibida con aplausos de unas 200 personas reunidas en un foro comunitario en la Universidad Internacional de la Florida, donde Obama fue entrevistado por el periodista José Díaz Balart. El foro fue emitido esta noche por la cadena Telemundo.

McConnell, de Kentucky, quiere un proyecto de ley independiente para bloquear la acción ejecutiva de Obama, que debía entrar en vigor esta semana pero que fue frenada por un juez federal de Texas.

Boehner está esperando el movimiento del Senado luego que los republicanos de la Cámara aprobaron un presupuesto para el Departamento de Seguridad Interior que no pagaría por el plan del presidente.

Obama desafió a los líderes republicanos al tratar de persuadir a los inmigrantes y activistas proinmigrantes de que su gobierno no se ha rendido y de que luchará por las acciones y la reforma migratoria.

"Hemos apelado muy agresivamente. Nosotros vamos a ser tan agresivos como podamos", dijo el mandatario.

FOTO: AP

En las instalaciones de Telemundo se llevó a cabo el foro con el presidente y José Díaz-Balardo.

Va mexicano por Alcaldía de Chicago

AGENCIA REFORMA

México.- Rahm Emanuel debía confirmar su segundo mandato al frente de la alcaldía de Chicago, puesto por el que dejó el cargo de Jefe de gabinete en la Casa Blanca hace cuatro años.

Pero un político local de origen mexicano y desconocido en la escena nacional, llamado Jesús "Chuy" García, le cambió los planes.

Emanuel, quien fuera la mano derecha del Presidente Barack Obama, ahora tendrá que afrontar una segunda vuelta en abril al no haber logrado la mayoría simple en la primera ronda.

No sirvió todo lo que tenía seguro: fondos millonarios para su campaña, el apoyo empresarial, el renombre nacional, y el apoyo de su ex jefe, Obama.

Pero "Rahmbo", como se le conoce tanto en Chicago como en Washington por la dureza de su estilo, no contaba con la fuerza de un rival modesto pero curtido en el activismo local.

"Chuy" García supo capitalizar la indignación con el Alcalde de sectores muy influyentes localmente, como el educativo, y de las minorías.

Además habla español, algo crucial la ciudad, con casi 2 millones de residentes de origen hispano.

"Chuy" García vivió los primeros 10 de sus 58 años de vida en Durango, México, hasta donde su padre enviaba el dinero que ganaba como bracero en Estados Unidos.

Cuando el padre logró la residencia permanente, trasladó a su familia a Chicago. "Chuy" García sigue viviendo con su mujer y tres hijos en la misma zona en la que se instaló su de niño, la Little Village o "La Villita", donde se concentra la mayor comunidad mexicana del medio oeste.

La Constitución, por encima de la compasión: Abbott

AGENCIAS

Austin.-El gobernador de Texas, Greg Abbott, dijo hoy que la Constitución prevalece sobre la "compasión" hacia los indocumentados, al hablar sobre la demanda que encabeza en contra de la acción ejecutiva del presidente Barack Obama en materia migratoria.

"Tengo compasión por todos, pero la Constitución exige al presidente que acate la ley", señaló Abbott en una entrevista a la cadena de televisión ABC y a su canal de cable Fusión Tv. "No hay artículo o declaración de derechos en la Constitución que diga que la compasión le permite al presidente eludir las normas de la Constitución.

Y eso es exactamente lo que el presidente ha hecho", indicó. Abbott coordinó en noviembre pasado, cuando aún era procurador estatal, los esfuerzos para que una coalición de 26 entidades interpusiera una demanda contra la acción ejecutiva de Obama.

FOTO: AP

Un rancho en Artemisa muestra las fotografías de Fidel y Raul Castro.

Discutirán sobre embajadas Cuba y EU

AP

Washington.- Estados Unidos espera lograr acuerdos preliminares sobre las condiciones necesarias para el funcionamiento de su embajada en la segunda ronda de conversaciones sobre la normalización de relaciones diplomáticas con Cuba que se realizará el viernes en Washington.

Una alta funcionaria del Departamento de Estado expresó además su expectativa de que Cuba acepte el viernes fijar la fecha de un diálogo bilateral sobre derechos humanos, en lo que sería la primera ocasión que ambos gobiernos abordan el tema sin intermediarios.

La funcionaria, que solicitó anonimato porque los reglamentos de su despacho le impiden hablar con reporteros antes de las negociaciones, señaló que sería ideal tener la embajada funcionando operativa cuando Panamá sea sede de la Cumbre de las Américas en abril, pero dijo no tener certeza de que podría ocurrir antes de esa fecha.

Estados Unidos quiere garantías sobre la eliminación de restricciones para que sus diplomáticos viajen, reciban o envíen correspondencia y sobre el acceso de los ciudadanos cubanos a la misión estadounidense.

Arrestan a 3 que se incorporarían a EI

AP

Nueva York.- Tres hombres acusados de confabularse para viajar a Siria e incorporarse al grupo extremista Estado Islámico para luchar contra Estados Unidos fueron arrestados el miércoles bajo cargos de terrorismo, informaron las autoridades federales.

Akhror Saidakhmetov, residente en Brooklyn y ciudadano de Kazajistán, fue arrestado en el aeropuerto internacional Kennedy donde se aprestaba a abordar un vuelo a Estambul, dijeron las autoridades. Abdurasul Hasanovich Juraboev, ciudadano de Uzbekistán, tenía un pasaje para viajar a Estambul el mes próximo y fue arrestado en Brooklyn, donde reside, agregaron. Abror Habibov, acusado de financiar a Saidajmetov en su empeño, fue arrestado en la Florida.

Se les acusa de asociación ilícita para suministrar apoyo material. De ser condenados, enfrentan sentencias a un máximo de 15 años de prisión.

Los tres están detenidos y deben comparecer ante un tribunal federal el mismo miércoles.

Los fiscales federales dijeron que Juraboev, de 24 años, llamó la atención en agosto cuando cargó un mensaje en un cibersitio en idioma uzbeco que propaga la ideología del Estado Islámico.

"¡Saludos! Nosotros también queremos ofrecer nuestra lealtad y comprometernos aunque no estamos presentes allí", escribió, según las autoridades federales. "¿Es posible comprometernos como mártires de algún modo estando aquí?"

Las autoridades creen que planeaban viajar de Turquía a Siria para unirse al grupo terrorista. Los fiscales dijeron que él y Saidajmetov, de 19 años, también amenazaban un ataque en Estados Unidos si no lograban incorporarse al grupo extremista. Los planes de Juraboev, de 30, incluían un ataque al presidente Barack Obama o la colocación de una bomba en Coney Island, agregaron.

Funcionarios federales dijeron que Juraboev identificó a Saidajmetov como amigo y compañero de trabajo con una ideología común.

Habibov opera quioscos que reparan teléfonos y venden implementos de cocina en centros comerciales en Jacksonville, Florida; Savannah, Georgia, y Filadelfia. Empleó a Saidakhmetov hace algunos meses. Los dos fueron divisados en Brooklyn comprando el pasaje para que Saidajmetov viajara a Turquía.

FOTO: AGENCIAS

Dos policías vigilan la corte federal en Brooklyn, Nueva York, en donde comparecieron los tres hombres arrestados.

Dillard's

TODAY, FEBRUARY 26

TAKE AN EXTRA

40% OFF

ENTIRE STOCK PERMANENTLY REDUCED MERCHANDISE

LIMITED TIME ONLY!

No adjustments on previously sold merchandise.
Call 1-800-345-5273 to locate a Dillard's near you.

FOTO: AP

Muestras de afecto del pueblo a Alfonso Portillo.

Reciben como héroe a expresidente

AP

Guatemala.- El ex presidente guatemalteco Alfonso Portillo regresó el miércoles a Guatemala desde Estados Unidos tras cumplir una condena de cárcel por el delito de confabulación para lavar dinero.

"Hay muchas expectativas. Quiero que quede muy claro que no me anima ningún puesto de elección popular... lo que si me anima y estoy dispuesto a dar lo poco que yo tengo es que este país necesita cambiar; el país no va bien y todos somos responsables en este rumbo y en estas condiciones", afirmó Portillo en una conferencia de prensa a su llegada.

El ex mandatario de 63 años fue liberado de la prisión de Englewood en Denver, Colorado, el último lugar en el que fue recluido tras ser declarado culpable en marzo de 2014. Dicha cárcel es de mínima seguridad y está en los suburbios de la ciudad.

Su abogado, David Pineda, dijo que el ex gobernante (2000-2004) fue condenado "luego de declararse culpable del delito de conspiración para lavar dinero".

Portillo dijo que no trae odio, ni venganza, y que lo único que tiene es una gratitud al pueblo de Guatemala.

"No somos hombres perfectos, ni mujeres perfectas, todos somos seres humanos con defectos", afirmó el ex presidente, visiblemente delgado y acompañado de su ex esposa Evelyn Morataya y su hija de 13 años.

Portillo fue recibido con honores de ex mandatario y será protegido por agentes del Estado según la ley.

"He vivido cinco años alejado de mi familia y en cautiverio que me han servido para aprender, para leer, para estudiar", señaló.

Se filtra agua en casco de astronauta

AP

Cabo cañaveral.- Un astronauta que realizaba una caminata espacial terminó con agua en el casco el miércoles tras concluir una tarea de cableado y lubricación afuera de la Estación Espacial Internacional.

El incidente hace recordar el caso de un astronauta que por poco se ahoga en una caminata espacial fuera del complejo orbital hace casi dos años.

Esta vez la cantidad de agua fue relativamente pequeña, en esencia una masa grande que flotaba dentro del casco de Terry Virts. A mediados de 2013, a otro astronauta en una caminata se le llenó el casco de agua y apenas pudo regresar a la estación espacial.

Virts nunca estuvo en peligro, aseguró el Control de la Misión, y él no reportó la presencia de agua en el casco en las seis horas y media que estuvo afuera.

Esta fue la segunda caminata espacial en cinco días para los astronautas Virts y Butch Wilmore de la NASA, quienes tuvieron problemas en la instalación de cables para futuras cápsulas tripuladas estadounidenses, que deben llegar en un par de años.

Se habían planeado tres caminatas espaciales, y la próxima sería el domingo, pero en este momento no se sabe si se llevará a cabo dado el percance del miércoles. Los directivos se reunirán el viernes, como estaba planeado, para analizar la situación.

FOTO: AP

Terry Virts, después de su caminata espacial.

La caminata del miércoles acababa de concluir y los dos astronautas estaban adentro de un compartimiento hermético cerrado cuando ocurrió el incidente. El compartimiento estaba siendo represurizado cuando Virts notó el agua, que reportó aproximadamente un minuto más tarde.

Hieren a 4 estudiantes en Venezuela

Continúan enfrentamientos entre Policía y manifestantes

AP

Caracas.- Cuatro estudiantes resultaron heridos el miércoles durante un enfrentamiento entre manifestantes y la policía en los alrededores de la Universidad de los Andes en la ciudad suroccidental de Mérida, informó un vocero del centro de estudios.

Varias decenas de universitarios en Mérida realizaron una protesta callejera en las inmediaciones del centro de estudio en rechazo por la muerte del adolescente Kluiverth Roa, quien la víspera recibió en la cabeza el impacto de una canica de vidrio disparada con una escopeta, munición conocida como metra, en la localidad suroccidental de San Cristóbal.

La protesta degeneró en enfrentamientos entre manifestantes, algunos de ellos con los rostros cubiertos por telas, que quemaron llantas y lanzaron piedras y otros objetos contundentes contra decenas de policías del estado Mérida que trataron de contenerlos con balas de goma.

Los violentos incidentes dejaron un saldo de cuatro estudiantes heridos, uno de ellos por una metra que se le alojó en la pierna derecha y los otros tres por balas de goma, indicó a The Associated Press Nelson Espinoza, jefe de prensa del rectorado de la Universidad. Los cuatro heridos fueron auxiliados por los bomberos universitarios y trasladado al centro de atención médica del centro de estudios.

FOTO: AP

Un activista con el rostro pintado clama justicia por la muerte de un adolescente el martes.

En Caracas, varias decenas de personas, en su mayoría mujeres vestidas con camisas blancas, se concentraron el miércoles frente a la Nunciatura Apostólica, al norte de la capital, para manifestarse contra la violencia y rechazar el asesinato de Roa, de 14 años, durante una protesta contra el gobierno.

Al grito de "justicia" y entre carteles en los que se leía "Venezuela es el primer país exportador de ángeles al cielo", los manifestantes se reunieron frente a la sede diplomática del Vaticano para pedirle al papa Francisco que medie ante la crisis venezolana.

Rosa Orozco, que recordó a su hija de 23 años muerta un año atrás durante protestas en la ciudad de Valencia, sostuvo que "mi alma está partida en dos al ver a este muchacho (Roa). Yo no sé qué es lo que yo sentí anoche cuando vi a este muchacho. Pareciera que estuviera viendo a Geraldine con los sesos... en el piso", dijo. Su hija murió tras recibir el impacto de una bala de goma en un ojo que fue disparada por un supuesto guardia nacional.

En tanto, el presidente Nicolás Maduro pidió en una cadena de radio y televisión a las fuerzas militares y policiales estar en "máxima alerta" ante informaciones de que desde Colombia "están tratando de infiltrar a un grupo de paramilitares" para generar violencia en los estados fronterizos de Zulia, Táchira y Apure.

El mandatario dijo que una veintena de encapuchados secuestraron un camión de medicamentos en Zulia y un transporte de bombas de gas en la población de Rubio, en Táchira.

Horas después, el presidente de la Asamblea Nacional, el diputado oficialista Diosdado Cabello, repudió el asesinato del estudiante de 14 años y afirmó que había algo extraño detrás del incidente.

"¿De dónde un policía puede tener en su mente dispararle a un niño de 14 años, de dónde pudo haber ocurrido eso? No es lógico. Lamentamos profundamente la muerte de este niño y la condenamos y la repudiamos, pero es un muy extraño buscar a un niño de 14 años y dispararle de la manera que le dispararon... muy extraño es esto", agregó Cabello, estrecho aliado de Maduro en su programa semanal de televisión.

Maduro y sus más cercanos colaboradores, desde que asumió la presidencia en abril del 2013, han denunciado decenas de actos de sabotaje y complots para desestabilizar a su gobierno y derrocarlo.

Regresa sin Mahoma Charlie Hebdo

AGENCIAS

París.- Cuando se cumple un mes y medio del ataque terrorista contra el Charlie Hebdo, el semanario satírico inunda hoy los quioscos de Francia con su segundo número tras la tragedia, un regreso al espíritu irreverente de una cabecera que distribuirá 2.5 millones de ejemplares.

La nueva portada muestra a un perro a la carrera sosteniendo entre los dientes su Charlie Hebdo, mientras huye de la jauría que lidera el ex presidente francés Nicolas Sarkozy transformado en caniche junto a un pitbull con los rasgos de la ultraderechista Marine Le Pen.

"C'est reparti!" ("¡Volvemos a empezar!"), avisa la portada, obra del dibujante Luz, con una frase que devuelve las páginas de Charlie a su ambición habitual: "Reír para despertar la reflexión del lector", como recuerda su editorial.

Firmado por el hoy director de la revista, el viñetista Laurent Sourisseau, "Riss", sus líneas rememoran los sangrientos sucesos del pasado 7 de enero, una demostración -asegura- de que "todavía hace falta tiempo y sangre para que las religiones acepten definitivamente el contrato democrático".

"Los asesinos se dejaron encerrar en el confort de la religión, que proporciona todas las respuestas y ahuyenta la reflexión; la duda es el peor enemigo de lo religioso y en Charlie Hebdo nos pasábamos el tiempo dudando", concluye el dibujante, aún convaleciente del balazo en la espalda que recibió en el ataque.

FOTO: AGENCIAS

Hoy aparece el nuevo ejemplar

Erosiona corrupción a petrolera brasileña

AGENCIA REFORMA

Río de Janeiro.- Brasil tuvo ayer una jornada negra que mostró que la erosión de la confianza en Petrobras no parece tener fin.

La agencia calificadora de riesgo Moody's rebajó a "especulativo" el grado de inversión a la paraestatal brasileña, inmersa en un escándalo de corrupción que ya llevó a la detención de tres ex directores y 36 ejecutivos de empresas contratistas.

Tal acción desató varias reacciones en las bolsas brasileñas, tras lo cual la misma Presidenta Dilma Rousseff tuvo que salir a defender a la empresa que hasta hace poco era la mayor del país sudamericano y una fuente de orgullo para Brasil.

"Estas acciones de calificación reflejan las preocupaciones crecientes sobre las investigaciones de corrupción", señaló la calificadora Moody's en un comunicado el martes por la noche.

El impacto se sintió de inmediato ayer.

En la Bolsa de São Paulo, los títulos de Petrobras se desplomaron un 9 por ciento por la mañana y al final de la jornada bursátil cerraron con una depreciación de 5 puntos porcentuales en sus acciones, lo que llevó a una caída del 0,12% en la mayor plaza de negocios de América Latina.

El 5 por ciento que cayeron las acciones de la petrolera se sumaron así a la pérdida de valor que ha tenido Petrobras desde que en marzo del año pasado estalló el escándalo por el cobro de moches con el que las mayores constructoras de Brasil buscaron garantizarse contratos con la paraestatal.

LA SOLUCIÓN A SUS PROBLEMAS
EXPERIENCIA, RESULTADOS Y HONESTIDAD
Atención las 24 horas, los 365 días del año.
LEXXPLUS
FIRMA LEGAL
(ESPECIALISTAS EN REPRESENTACIÓN DE EMPRESAS)
• CIVIL
• PENAL
• LABORAL
• MERCANTIL
• FAMILIAR
Oficina (656) 251 4324 al 26
Celular (656) 130 3534
Celular (656) 130 8202
(Consulta gratis)
Camino Viejo a San José, No. 5336, Unidad Habitacional Benito Juárez, Cd. Juárez, Chih • www.lexxplus.com.mx

Buscan diversificar negocios en la Juárez

Autoridades y comerciantes pretenden definir las inversiones y los giros de negocios que deberán operar en el sector

BEATRIZ CORRAL IGLESIAS

A un mes de que concluyan los trabajos finales en la avenida Juárez, la autoridad pretende en conjunto con comerciantes de la zona crear el Corredor Comercial Juárez, se pretenden definir las inversiones y los giros de negocios que deberán operar en lo posterior a fin de darle una nueva imagen a la zona, declaró el encargado del proyecto del Centro Histórico, Eduardo Varela.

El funcionario detalló que la conformación del corredor ayudará a involucrar más a los propietarios de locales ya que la intención es acercarlos para que brinden otra imagen económica del sector.

"Lo que ocurre es que muchos de los negocios en estos momentos están rentados, y lo que queremos es acercarnos con los dueños para que ellos puedan generar otra clase de inversión, porque hay muchas casas de cambio, farmacias, bares y pocos negocios de artesanías", dijo.

> "Lo que ocurre es que muchos de los negocios en estos momentos están rentados, y lo que queremos es acercarnos con los dueños para que ellos puedan generar otra clase de inversión, porque hay muchas casas de cambio, farmacias, bares y pocos negocios de artesanías"
>
> **Eduardo Varela**
> Encargado del proyecto del Centro Histórico

FOTO: NORTE

Bar Kentucky, uno de los locales que tiene nueva fachada.

Aseguró que los centros donde se vende alcohol ahora deben funcionar con una visión de mayor transparencia y diseños arquitectónicos vanguardistas, pues antes operaban como las clásicas "tabernas" en las que predominaba la oscuridad, las ventanas pequeñas y las puertas sucias.

Detalló que ahora se busca mejorar la avenida con una imagen más limpia, ordenada y, sobre todo, con diversidad de establecimientos que puedan hacer armonía con los amplios espacios de las banquetas construidas con más de 8 metros de ancho.

Aseguró que el proyecto de la Juárez podrá quedar concluido el próximo mes, y en él estarán contemplados espacios como el mural de Juan Gabriel en el edificio Morán, la Plaza del Mariachi y la colocación del Paseo de las Estrellas en las que se pretenden instalar hasta 30.

La primera de las estrellas estaría concedida al cantautor Juan Gabriel, y se espera que la develación se haga a la par de la inauguración del bar Noa Noa, al que se le esta buscando la ubicación, ya que se requieren de cerca de 4 hectáreas.

Aclararán inconsistencias sobre cuotas patronales

CARLOS OMAR BARRANCO

La subdelegacion del Infonavit abrió un espacio de diálogo con el Instituto Mexicano y Colegio de Contadores Públicos de Ciudad Juárez, para aclarar las inconsistencias en el registro de cuotas patronales denunciadas por el organismo la semana pasada.

La titular en esta frontera, Irene Ornelas Casas, reveló que muchos de los patrones que están en mora corresponden a casos afectados por la inseguridad, pero aún así son muchos más los que sí han cumplido; de 10 mil patrones que hay en Juárez el 98 por ciento está en regla, precisó.

"Sabemos que los que no cumplen, algunos de ellos son por situaciones muy difíciles, que el Colegio también ya nos lo ha expresado, que vivieron situaciones difíciles en cuanto a la inseguridad", señaló.

Dijo que los más afectados fueron pequeños negocios que se rezagaron por lo que llamó "problemas propios de la ciudad".

"Nosotros estamos en toda la disposición de trabajar en conjunto, para apoyarlos y que se regularicen en bien de los propios patrones y sobre todo de los trabajadores", expresó Ornelas Casas.

No obstante, estos casos especiales, la funcionaria admitió que algunos cambios que se han dado en oficinas centrales y que tienen como fin sistematizar y hacer más ágil el sistema de aclaraciones, han generado dudas en los usuarios.Se refirió así a la implementación desde finales del año pasado de un nuevo sistema para la recepción de pagos.

Confirmó el dato que había dado la semana pasada sobre que en 2014 se dieron 190 inmovilizaciones, o congelamiento de cuentas, de las cuales 80 fueron resueltas y las restantes son las ya referidas

> La titular de Infonavit sostendrá una reunión con el Colegio de Contadores

110 de patrones que aún no acuden a regularizar y que en dinero representan cerca de un millón de pesos.

El próximo viernes, el Infonavit acudirá a una reunión con los agremiados del Instituto Mexicano y Colegio de Contadores Públicos, en la que se dará una plática sobre las aclaraciones y los nuevos sistemas, para abundar en el tema y que no haya dudas en los profesionistas que apoyan a los patrones, refirió.

FOTO: JUAN ANTONIO CASTILLO / NORTE

Rogelio Muñoz, presidente de los contadores, e Irene Ornelas.

> Sabemos que los que no cumplen, algunos de ellos son por situaciones muy difíciles, que el Colegio también ya nos lo ha expresado, que vivieron situaciones difíciles en cuanto a la inseguridad"
>
> **Irene Ornelas Casas**
> Infonavit

Desconfían de información

CARLOS OMAR BARRANCO

El presidente del Instituto Mexicano y Colegio de Contadores Públicos de Ciudad Juárez, Rogelio Muñoz Sapién, aclaró que aceptaron un acercamiento con el Infonavit para revisar los casos que ellos tienen detectados con anomalías y que serán presentados al Instituto este viernes en un desayuno.

Sin embargo, aunque el Infonavit sólo tiene registro de 110 patrones morosos del año pasado, el Colegio tiene reporte de por lo menos 57 más, no registrados por el Instituto, que tienen interpuestos procesos en la Procuraduría de la Defensa del Contribuyente (Prodecon), dato que fue confirmado por el propio delegado de dicha dependencia, Iván Pérez Ruiz.

Con estos números, serían por lo menos 167 empresarios afectados por un nuevo sistema implementado en el Infonavit que, de acuerdo con los contadores, está emitiendo información falsa o equivocada.

Muñoz Sapién explicó que en algunos casos se han cancelado requerimientos de 2009, 2010, 2011; pero no han sido dados de baja por dicho sistema, "porque a lo mejor se les ha traspapelado".

Eso provoca que no se emita una opinión de cumplimiento o que esté libre de algún crédito fiscal, y el Infonavit lo pone como si aún estuviera vigente, refirió.

En otros casos ha pasado que presentan los pagos de, por ejemplo, 4 trabajadores, y les vuelve a llegar el requerimiento de pago, pero a nombre de 4 trabajadores que ni siquiera son de la empresa.

Muñoz estimó que la cantidad de afectados puede ser mucho más alta, por el número de contadores que hay en la ciudad, pero no se tiene un registro del total.

PRODECON VIGILA

El delegado estatal de la Prodecon, Iván Pérez Ruiz, confirmó el número de casos recibidos de 2014 a la fecha en Ciudad Juárez –57– y dijo que el problema radica en que por la inestabilidad en el sistema del infonavit, al contribuyente le están cargando cuotas, aun cuando ya habían sido aclaradas.

Para amortiguar la situación, agregó, desde octubre del año pasado se estableció un protocolo para que Prodecon le de trámite rápido a la queja y el Infonavit no continúe el trámite del cobro.

También están revisando la posibilidad de que se otorgue una sustitución de la garantía, para que el Instituto adopte un bien, u otro mecanismo, en lugar de la cuenta bancaria, a fin de que no se realice la inmovilización del recurso económico del usuario, detalló Pérez Ruiz.

Se incrementa brecha salarial en la frontera

ADRIANA ESQUIVEL

Chihuahua.- A pesar de que Juárez aporta el 77 por ciento del empleo a nivel estatal, la brecha salarial en la frontera se ha incrementado junto con la generación de nuevas plazas, al enfocarse principalmente en el trabajo físico en el sector manufacturero.

Oliver Torres, integrante del Consejo de Desarrollo Económico del Estado de Chihuahua (Codech), explicó que en el 2000 la remuneración promedio que recibía un chihuahuense era de 129 pesos al día, y a la fecha oscila entre los 263.

Por ello, esta brecha también impactó a nivel nacional, que al cierre del 2014 se alcanzó los 294.70 pesos, es decir, que el salario en Chihuahua es 10.5 por ciento menor al de estados como Querétaro, Nuevo León y Campeche.

En el panorama regional, mencionó que la masa salarial está dividido en cinco clasificaciones: la L1, que corresponde al trabajo físico; la L2, al técnico; la L3, al especializado; la L4, en el profesional, y por último el L5, o trabajo intelectual y creativo.

En Juárez, la L1, cuya remuneración oscila entre los mil 900 y siete mil 700 pesos, corresponde al 68.19 por ciento de los trabajadores, mientras que en la L4 concentra el 3.3 por ciento de los empleos, con un salario de 19 mil a 27 mil pesos.

"Chihuahua sigue generando mucho empleo, sin embargo, la reflexión que el Codech quiere hacer con estas gráficas es preguntarnos ¿qué tipo de empleo estamos generando?, para mejorar las condiciones laborales", dijo.

Refirió que el Instituto Mexicano de la Competitividad, cuyos parámetros son el atractivo de los estados para jalar inversión extranjera directa y su marco local para el desarrollo de negocios, donde Juárez ocupa el número 43 de 80 ciudades.

Aunado a ello, la ciudad fronteriza concentra el mayor número de población en situación de pobreza con el 41 por ciento de sus habitantes, seguido por la capital con el 17 por ciento y Cuauhtémoc con el seis por ciento.

Otro ejemplo que utilizó fue que la capital del estado representa el 30.49 por ciento del empleo, la masa salarial que produce es mayor, con un 33.4. En contraste, Juárez genera el 50.04 y aporta 49.45 por ciento al estado.

Aunque la inversión extranjera directa ha incrementado, indicó que este crecimiento no se ha visto reflejado en la apertura de nuevas empresas, es decir, que las ya establecidas han ampliado sus líneas de producción, según el registro de patrones y empleos totales del Instituto Mexicano del Seguro Social (IMSS).

En el ramo educativo, destacó que la Codech tiene identificado que el 36.75 por ciento de los jóvenes que cursan una carrera están en ciencias sociales, administración y derecho, cuando la demanda de empleo que ha generado Chihuahua se enfoca en las ingenierías.

De los 53 mil 275 estudiantes del ciclo 2014-2015 en la capital, la ingeniería, manufactura y construcción representan el 29.76 por ciento, seguido por educación con un 10.78 y en cuarto lugar las carreras relacionadas con agronomía y veterinaria en 9.29.

Las diferencias

Clasificación	% de población trabajadora	Remuneración
Trabajo físico (manufactura)	68.19	entre los mil 900 y 7 mil 700 pesos
Profesional	3.3	entre los 19 mil a 27 mil pesos

Adultos mayores, los menos satisfechos con su vida: Inegi

Considera el instituto que el bienestar subjetivo se refiere a las percepciones de los individuos sobre su propia situación y contexto

EL UNIVERSAL

México.- Los adultos mayores de la población urbana en México son los menos satisfechos con su vida, de acuerdo con los resultados del Módulo de Bienestar Autorreportado (BIARE), elaborado por el Inegi.

En una escala de 0 a 10, el promedio de satisfacción con su vida por parte de la población urbana se situó en enero de 2015 en 8.2, calificación ligeramente superior al 7.9 registrado en el mismo periodo del año pasado.

Los promedios más altos los presentó el grupo población de entre 18 y 29 años de edad (8.4) y los más bajos, el grupo de 60 a 74 años (7.8).

El concepto de bienestar subjetivo, se refiere a las percepciones de los individuos sobre su propia situación y contexto.

Estas percepciones comprenden tres aspectos: a) Satisfacción con la vida en general y con aspectos particulares de la misma (dominios de satisfacción); b) Enunciados referidos a fortaleza anímica y sentido de vida (eudaimonia); y c) Balance afectivo, el cual explora la prevalencia relativa de estados anímicos positivos o negativos en la población bajo estudio en un momento específico. Cada informante evalúa los aspectos anteriores, dándoles una calificación.

En lo que concierne a aspectos específicos de la vida, los mayores promedios de satisfacción se refieren a las relaciones personales (8.7) mientras que aspectos que van más allá de la esfera privada de interacción, tales como el país y la seguridad ciudadana, registraron satisfacción de 6.9 y 5.6, respectivamente.

El balance afectivo de la población mostró un peso mayor de los estados anímicos positivos así como estabilidad durante el período observado.

En una escala que va de -10 a +10, en enero de 2015, un 4.1% de la población adulta urbana se ubicó con un balance anímico negativo; 30.1% en un balance ligeramente positivo y 65.8% en un balance positivo.

El Inegi explica que el propósito del módulo Biare en la Encuesta Nacional sobre Confianza del Consumidor o Biare Básico, es complementar la información de coyuntura de carácter netamente económico con otra que puede ser materia de estudio.

Es decir, no sólo de los interesados en la economía del bienestar sino también de la psicología social y la sociología, así como de interés para formadores de opinión y, en general, de quienes quieran darle un seguimiento a aspectos relevantes de la calidad de vida de la sociedad mexicana del siglo XXI a partir de elementos de autopercepción en términos de bienestar bajo los estándares que, al respecto, promueven tanto organismos internacionales como un creciente y diverso contingente de investigadores y analistas alrededor del mundo.

FOTO: NORTE

Señores de la tercera edad en una plaza pública descansando.

SATISFACCIÓN CON SU VIDA
por parte de la población urbana
(Escala de de 0 a 10%)

8.2

RANGOS
- Entre 18 y 29 años de edad 8.4%
- Entre 60 a 74 años de edad 7.8%

ASPECTOS
- Satisfacción con la vida en general y con aspectos particulares de la misma
- Enunciados referidos a fortaleza anímica y sentido de vida
- Balance afectivo

Descartan recorte de personal en CFE

AGENCIA REFORMA

México.- El recorte de 10 mil millones de pesos que demandó la Secretaría de Hacienda a las finanzas de la Comisión Federal de Electricidad (CFE) es una reducción menor, dijo Pedro Joaquín Coldwell, titular de la Secretaría de Energía (Sener).

Cuestionado sobre un posible recorte de personal como el que sufrirá Pemex, el funcionario señaló que eso no ocurrirá.

"El señor director (de la CFE) dijo que no. El recorte en CFE es significativamente menor", señaló Joaquín Coldwell.

En la inauguración del Mexico Wind Power, el titular de la Sener adelantó que en marzo se van a publicar los requisitos mínimos de consumo de energía renovable para 2018 a los cuales estarán sujetos todos los compradores grandes de electricidad.

Éste será el primer paso que se dará para instrumentar las Bases del Mercado Eléctrico que publicó el martes la misma dependencia en el portal de la Comisión Federal de Mejora Regulatoria (Cofemer) para su discusión entre representantes del gremio eléctrico.

Agregó que el Centro Nacional de Control de la Energía (Cenace) presentará en junio su programa de expansión de la red eléctrica, mientras que en julio se dará la resolución de campos geotérmicos que conservará la CFE para su explotación, además de que se anunciará una ronda de licitaciones en la materia.

FOTO: AGENCIAS

Trabajador de la compañía de luz.

ANUNCIA CENTRALES GEOTÉRMICAS

La CFE anunció el concurso de 3 centrales geotérmicas nuevas en Michoacán, Puebla y Baja California Sur.

Enrique Ochoa Reza, director general, indicó que la inversión esperada para estos proyectos será de mil 860 millones de pesos y tendrán una capacidad conjunta de 52 megawatts.

Los concursos para estos proyectos se anunciarán entre 2015 e inicios de 2016, abundó el funcionario en el Mexico Wind Power esta mañana.

Invertirá Sener 102 mmdp en energías renovables

AGENCIA REFORMA

México.- Uno de cada tres pesos de los que se invertirán en proyectos de generación eléctrica, bajo el amparo del Programa Nacional de Infraestructura, son para fuentes renovables de energía, dijo Leonardo Beltrán, subsecretario de electricidad de Secretaría de Energía (Sener).

Explicó que en los próximos 4 años se invertirán 310 mil millones de pesos en el sector de generación eléctrica. Por lo tanto, la inversión en renovables rondaría los 102 mil 300 millones de pesos.

"Se van a ir desarrollando en diferentes proyectos, tanto en el ámbito solar como en el eólico, y es simplemente para mostrar que tenemos oportunidades, tanto con el sector público para proyectos público-privados, pero, además, tenemos ahora las Bases del Mercado que nos va a permitir desarrollar nuestra actividad en el sector energético" dijo el funcionario en el marco de la conferencia México Windpower.

Adicionalmente, se van a invertir casi 250 mil millones de pesos en el mismo periodo para robustecer las líneas de transmisión y distribución de electricidad, señaló.

"Hay proyectos que permitirán robustecer la red de transmisión y distribución.

"Sólo de la parte pública, (se invertirán) casi 250 mil millones de pesos para el robustecimiento de la infraestructura de transmisión y distribución".

FOTO: AGENCIAS

Oficinas de la casa financiera internacional.

Problemas de HSBC ponen en duda a bancos grandes

AP

Londres.- Primero, fue lavado de dinero. Luego fijación en tasas de cambio. Ahora, evasión fiscal.

HSBC, el banco más grande de Europa, ha soportado una serie de escándalos y pagado millones en sanciones a los reguladores de todo el mundo. Pero las revelaciones de que su filial en Suiza ayudó a ricos a evadir impuestos están haciendo surgir nuevas dudas sobre si los bancos grandes como HSBC se han vuelto demasiado grandes para operar, y sobre quién debe ser responsable de que las cosas salgan mal.

Los legisladores en el Comité del Tesoro del Parlamento británico bombardearon ayer a Douglas Flint y Stuart Gulliver, presidente y director de finanzas del banco, respectivamente, con preguntas sobre responsabilidad personal en medio de acusaciones de que su filial suiza ayudó a clientes acaudalados, entre ellos mil británicos, a evadir impuestos. Había veces que la audiencia sonaba como si hubiera sido una conversión, con palabras que incluyeron remordimiento, resarcimiento, moralidad y vergüenza.

Sin embargo, Flint y Gulliver no pidieron perdón por sus malos actos, pero estuvieron cerca.

"Estamos sufriendo por un horrible daño a la reputación", reconoció Flint. "Un banco vive de su reputación. Ningún banco quiere asociarse con actividades".

Flint y Gulliver se han disculpado públicamente por la conducta de HSBC antes, haciendo hincapié en que la cuestión de Suiza fue un histórico y que el banco ha tomado medidas para garantizar prácticas adecuadas. HSBC "no tiene apetito" para ayudar a los evasores de impuestos, dijo el banco en una carta abierta publicada en los periódicos nacionales.

El escándalo estalló este mes cuando reporteros publicaron documentos filtrados que datan del año 2005 al 2007 donde se detalla que 30 mil cuentas en el banco privado suizo tenían casi 120 mil millones de dólares en inversiones. La información fue entregada a las autoridades francesas por un ex empleado del banco.

Ventas de Lego, al alza

AP

Copenhague.- Los populares bloques de colores de Lego siguieron teniendo una fuerte demanda el año pasado, indicó ayer la compañía, especialmente en su principal mercado, Estados Unidos, así como en Gran Bretaña, Francia, Rusia y China.

La compañía danesa indicó que había invertido 3 mil 100 millones de coronas (unos 471 millones de dólares) en 2014 para situar la producción más cerca de sus mercados clave y mejorar equipo en países como China, México y República Chica, así como en su planta principal de moldeado en Dinamarca.

Los beneficios netos de Lego en 2014 subieron un 15 por ciento a 7 mil millones de coronas (mil millones de dólares), mientras que los ingresos ascendieron a 28 mil 600 millones de coronas (4 mil 300 millones de dólares), respecto a los 25 mil 300 millones de coronas del año anterior.

La empresa privada no proporciona datos de resultados trimestrales. La compañía no cotiza en bolsa, pero publica sus ganancias desde 1997.

Lego tenía 12 mil 500 empleados en 2014, por encima de los 11 mil 750 en 2013.

» Beneficios netos en 2014
Mil millones de dólares

» Ingresos
4 mil 300 millones de dólares

Sin Internet 4 de 10 personas del mundo

AGENCIA REFORMA

México.- El año 2015 arranca con 40 por ciento de la población mundial desconectada de Internet, según cifras de *internet.org*.

En los países en vías de desarrollo tres de cada 10 personas usa Internet, mientras que en los desarrollados la cifra es de casi ocho.

Y el incremento en el número de las conexiones a Internet cada vez es más lento. En 2010, la tasa de crecimiento fue de 14.7 por ciento, mientras que el año pasado fue de 6.6 por ciento.

A ese ritmo, se llegará a los 4 mil millones de usuarios globales de internet hasta el 2019, calculó la organización.

EN NÚMEROS

40% de la población mundial no tiene acceso

Países en vías de desarrollo	Países desarrollados
3 de cada 10 personas usa Internet	8 de cada 10 lo utilizan

Para 2019 se espera
4 mil millones de usuarios globales

Pagará Apple 533 mdd de indemnización

AP

Washington.- Apple debe pagar unos 533 millones de dólares para zanjar demandas de que el sistema de pagos vinculado a su producto iTunes viola patentes emitidas a un negocio llamado Smartflash, falló un juez federal.

Smartflash alegó en su denuncia en 2013 que las patentes abarcan una unidad de almacenamiento de datos y su acceso.

Apple Inc. dijo que planea apelar el fallo y que Smartflash "explota nuestro sistema de patentes en busca de regalías por tecnología que Apple inventó".

La demanda fue interpuesta en Tyler, Texas.

En 2011, un juez federal anuló el fallo de otro jurado contra Apple de un juicio por patentes en Tyler en el que se otorgó a la empresa Mirror World 625.5 millones de dólares.

‘Carjacking frustrado, móvil del asesinato de exalcalde’

Exedil de Villa Ahumada trató de evitar el martes que le robaran su *pickup* afuera de supermercado, asegura Fiscalía

MIGUEL VARGAS

La Fiscalía General del Estado informó ayer que el móvil del asesinato del exalcalde de Villa Ahumada, Alberto Almeida Fernández, ocurrido el pasado martes en el estacionamiento de un centro comercial de la localidad, habría sido el robo de vehículo.

Según informó el vocero de la Fiscalía, Arturo Sandoval, las cámaras de seguridad del supermercado Walmart de la avenida Ejército Nacional grabaron cuando el también empresario, Alberto Almeida Fernández, forcejeó con el agresor que intentó robar su lujosa *pickup*, y quien le disparó un balazo en la cabeza.

La autopsia practicada confirmó laceración encefálica como causa de muerte por una herida de bala que dejó orificio de entrada y salida. Del lugar del incidente se recogió un casquillo percutido de calibre .45, según se aseguró.

La Fiscalía informó además que se revisaron las cámaras de seguridad instaladas sobre las principales avenidas próximas a donde ocurrió el incidente, a las 12:00 horas del pasado martes.

Se tiene información que confirma que el agresor intentó sustraer la camioneta de Almeida Fernández, pero cuando se defendió fue agredido con el arma de fuego y cayó muerto casi instantáneamente, confirmó personal de la dependencia. Los ladrones desistieron del robo tras el incidente.

Según la investigación, hay imágenes claras del pistolero y del vehículo que se utilizó para cometer el frustrado carjacking, por lo que hay avances significativos para poder arrestar a los responsables, se informó.

Almeida Fernández tenía una camioneta Ford F-150, de color, gris modelo 2013, con acabados de lujo y placas de circulación del estado de Texas.

Almeida físicamente era una persona alta y de tez blanca, por lo que los delincuentes habrían pensado que era norteamericano y no opondría resistencia para despojarlo de su camioneta, de acuerdo con una versión.

Sin embargo, la víctima en vida se distinguió como uno de los líderes campesinos de la región de Villa Ahumada.

Según la agrupación El Barzón, el exalcalde de Villa Ahumada enfrentó a grupos menonitas que estuvieron extrayendo agua a través de pozos ilegales de los que la autoridad no tenía registros.

También se destacó en la lucha por los altos cobros de tarifas de la Comisión Federal de Electricidad en contra de los campesinos que sí tenían regularizados sus pozos de agua para el riego de sus parcelas.

Investigadores siguen la pista de agresores gracias a imágenes de las cámaras de seguridad.

FOTOS: NORTE

Defensor del agua y aliado de El Barzón

- Alberto Almeida Fernández fue alcalde de Villa Ahumada de 2001 a 2004 por el PRI y era cuñado del exedil de Chihuahua Juan Blanco Saldívar.
- Fungió como recaudador de Rentas del Gobierno estatal y también fue director de la JMAS de Ahumada.
- Durante su función pública, encabezó la defensa del agua y contra la sobreexplotación de pozos por parte de los menonitas; incluso era aliado de El Barzón en esa lucha.

Exigen diputados esclarecer inmediatamente el crimen /6B

Administrará OMEJ y no el Estado estacionamiento en El Chamizal

BEATRIZ CORRAL IGLESIAS

Pagarán burócratas de ‘Palacio’ por uso y servirá para eventos deportivos el fin de semana

El estacionamiento que se construye dentro de un terreno de El Chamizal no será cedido ni entregado en comodato al Gobierno del Estado, enfatizó el secretario del Ayuntamiento, Jorge Quintana Silveyra, tras asegurar que los trabajos que se realizan actualmente son llevados a cabo por la Dirección de Obras Públicas.

Se espera que en menos de un mes el espacio sea entregado a la Operadora de Estacionamientos para que esa instancia sea la que lo administre, ya que se hará un convenio para que los empleados que utilicen el lugar paguen una cantidad simbólica por el uso y disposición del bien.

Explicó que los trabajos en los que se coloca la sobrecarpeta para pavimentar el lugar y delimitar los 200 cajones que tendrá, los realiza la Dirección de Obras Públicas con recursos municipales y consistirá en la colocación del pavimento e instalación de una malla que permita cercar el espacio.

Los terrenos que se están empleando forman parte de la reserva de El Chamizal que se devolvió a México y fue devuelto como antiguo lecho al Municipio.

VER: ‘SIN DEFINIR…’ / 2B

FOTO: FRANCISCO LUJÁN

El terreno que se encuentra debajo del puente Carlos Villarreal comenzó a habilitarse desde el martes.

FOTO: CORTESÍA

VAN POR DONADORES DE SANGRE A DOMICILIO

Centro Estatal de Transfusión trae camión equipado a la ciudad

>3B<

Invitan a Asilotón a favor del Centro Santa María

PAOLA GAMBOA

Más de 3 mil 800 adultos mayores en esta ciudad viven en situación de abandono por sus familiares, razón por la cual se busca crear el asilo Santa María, en el que se atenderán a 150 abuelitos que viven en el abandono.

La construcción del asilo tendrá un costo de alrededor de 24 millones de pesos, por lo que el padre Aristeo Baca, junto con los integrantes del desarrollo Santa María, solicita el apoyo de la comunidad para reunir el dinero faltante y así terminar el asilo más grande de la ciudad.

Para que la comunidad se motive a apoyar esta causa, el próximo sábado 28 de febrero se organizará el primer Asilotón en las instalaciones del Colegio Santa María.

“Ya se tiene un 40 por ciento del avance de la obra del asilo, pero para poder concluirlo requerimos del apoyo de la comunidad juarense”, dijo el padre Aristeo Baca quien agregó que por ello el sábado próximo se llevará a cabo el primer Asilotón, donde a través de actividades, kermés popular, el apoyo de patrocinadores y la transmisión en vivo en un canal local se buscará llegar a la meta.

El dinero que se recabe servirá para completar la obra gris del asilo y así ponerlo en función en el mes de mayo.

El asilo está proyectado en una extensión de 3 hectáreas y 6 mil metros cuadrados de construcción; en él se tendrá la capacidad de atender hasta 150 adultos mayores que viven en situación de pobreza o abandono por parte de sus familiares.

En sus instalaciones se habilitará una capilla, una sala de hidromasajes, cine, área de usos múltiples, espacios para las hortalizas, entre otros servicios que garantizarán la calidad de vida de los adultos que lleguen al lugar.

VER: ‘AL MENOS…’ / 2B

El desarrollo comunitario necesita **24 millones de pesos** para atender a **150 abuelitos** abandonados en nuevo asilo

FOTO: NORTE

CÓMO AYUDAR

ASILOTÓN
Sábado 28 de 11 a 8 de la noche
Colegio Santa María, en la calle Oasis de Mongolia #2050 en Pradera de los Oasis

PARA DONATIVOS
Banamex
Cuenta 700 800000 33 89 417

FOTO: CORTESÍA

El secretario del Ayuntamiento, Jorge Quintana Silveyra, durante el arranque de la campaña.

¿Qué es Únete?

La secretaría de las Naciones Unidas realizó en 2014 esta iniciativa durante 16 días contra la violencia de género; del 25 de noviembre al 10 de diciembre, la campaña Únete pidió a todas las personas que organizaran eventos naranja e iluminaran los edificios emblemáticos con este color, que simboliza un futuro mejor, sin violencia, para todas las mujeres y las niñas.

SE UNE JUÁREZ CONTRA VIOLENCIA DE GÉNERO

REDACCIÓN/NORTE

Ayuntamiento se suma a la campaña color naranja encabezada por la Organización de las Naciones Unidas

El día de ayer, las oficinas de la unidad administrativa Benito Juárez lucieron de color naranja al dar inicio la campaña “Únete Juárez para poner Fin a la Violencia contra las Mujeres y las Niñas” con la participación de empleados municipales, quienes portaron atuendos de color naranja.

La finalidad de la campaña, de acuerdo con los organizadores del Instituto Municipal de la Mujer, es prevenir los casos de violencia contra la población femenina.

“El día naranja significa ponernos alertas, es día de esperanza, porque desgraciadamente en años recientes fuimos un ícono de la violencia contra la mujer, por lo que tenemos que demostrar con hechos la convicción que tenemos de erradicar la violencia contra la mujer y las niñas,” expresó en su mensaje de corte de listón el secretario del Ayuntamiento, Jorge Quintana Silveyra.

VER: ‘EXHORTAN…’ / 2B

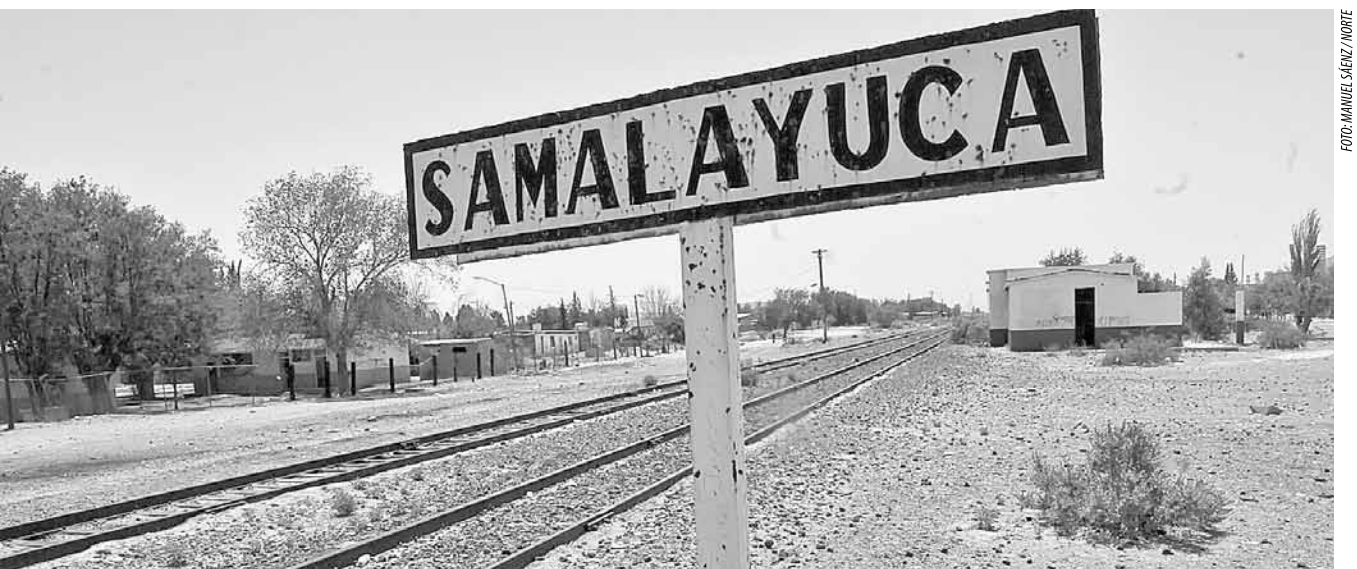

FOTO: MANUEL SÁENZ / NORTE

El poblado se encuentra 63 kilómetros al sureste de Juárez.

Registran temblor en Samalayuca

El movimiento telúrico se dio el lunes y fue de 3.6 grados de la escala Richter

PAOLA GAMBOA

La tarde del lunes de registró un temblor de 3.6 grados en la escala de Richter en Samalayuca, informó el Sistema Sismológico Nacional de la Universidad Nacional Autónoma de México.

El informe oficial indica que el temblor se registró a las 13 horas con 55 minutos en la latitud 31.2 y longitud 106.29, justo al sureste de la zona de los médanos de Samalayuca, a 63 kilómetros de Ciudad Juárez.

El nuevo temblor se registró en una de las áreas de mayor movimiento sísmico en la ciudad, dijeron geólogos de la UACJ.

Durante el 2014 fueron cerca de 12 sismos los que se presentaron cerca de la ciudad, según los datos emitidos por el Sismológico Nacional.

Al respecto, la Unidad Estatal de Protección Civil dijo que se mantuvo en alerta ante el registro de un sismo de 3.6 en la escala de Richter, a 63 kilómetros al sureste de Juárez, con epicentro en la zona del desierto de los Médanos de Samalayuca, con una profundidad de 5 kilómetros.

De la misma manera, indicó que se realizó el protocolo de seguridad para documentar el fenómeno, así como los posibles efectos y deterioros, sin que se registrara daño o réplica.

Hasta el momento se desconocen los daños en aquella región.

Sin definir postura Cabildo respecto a uso de terreno

BEATRIZ CORRAL IGLESIAS/
VIENE DE LA 1B

Sobre las restricciones que se pondrán para el uso del inmueble Quintana Silveyra expuso que durante el fin de semana se empleará como estacionamiento para eventos deportivos hechos en los parques cercanos, mientras que entre semana servirán para alojar los vehículos de los empleados estatales.

NORTE publicó que el aparcadero se encuentra en la parte inferior del puente Carlos Villarreal, donde actualmente se llevan a cabo trabajos de colocación de una capa de asfalto que le imprimirá firmeza al piso de tierra.

Al ser cuestionado sobre el tema, el subsecretario de Desarrollo Urbano, Guillermo Dowell Delgado, refirió que verificarían el sustento legal para la apertura del estacionamiento, para lo cual aparentemente requerirían el aval de las autoridades del Municipio de Juárez.

La regidora panista Norma Sepúlveda Leyva señaló que el Cabildo no ha sido presentado ningún punto de acuerdo en relación con el uso de un área verde del parque El Chamizal para el estacionamiento de las oficinas del Gobierno del Estado, y recordó que el parque urbano es una zona protegida por decreto presidencial signado por el presidente de la República Luis Echeverría Álvarez, el 23 de octubre de 1975.

Informó que en días pasados consultaron al presidente municipal Enrique Serrano Escobar sobre las pretensiones de las autoridades de adaptar un área de El Chamizal, pero este se mostró preocupado.

Con respecto a la autorización requerida del Cabildo, informó el lunes de esta semana que cuadrillas de trabajadores y maquinaria del Gobierno del Estado iniciaron con las acciones de habilitación del terreno para estacionamiento con la impregnación de un riego de sello.

También confirmó que esta misma semana instalarán una caseta de control y una cerca, ya que a partir de la próxima abrirán el nuevo aparcadero que se encuentra a una cuadras de las oficinas gubernamentales del Pueblito Mexicano.

Dijo que el estacionamiento es para empleados y que adicionalmente instalarán reductores de velocidad y señalización para protección de los peatones.

"El decreto resolvió expresamente, además de la construcción del parque en el mismo lugar, que no podrán ejecutarse obras que no requiera el propósito que se persigue, a no ser con autorización expresa de la Secretaría del Patrimonio Nacional", señaló la edil.

Dowell señaló que los insuficientes cajones del nuevo edificio no se debe a que el inmueble de 16 mil metros cuadrados tenga problemas de planeación, sino que en los primeros dos meses del año se incrementó de manera significativa diversos trámites atendidos por la Administración estatal.

FOTO: FRANCISCO LUJÁN / NORTE

En el espacio de El Chamizal darán cabida a 200 autos, aunque la capacidad total es de mil.

Al menos 3 mil 800 ancianos han sido abandonados aquí

PAOLA GAMBOA/
VIENE DE LA 1B

El costo total del asilo es de 24 millones de pesos, al que se le han invertido 14 y falta 10 millones de pesos para terminar la labor.

"El abandono y los problemas que enfrentan los adultos mayores es lo que nos llevó a buscar construir un asilo como el que estamos haciendo. Es un reto pero lo vamos a lograr. Actualmente, dentro del complejo Santa María, están viviendo 30 abuelitos, pero no son las condiciones que deseamos para ellos, por eso la importancia de que se junte el dinero para poder atender y dar un mejor servicio a los abuelitos", mencionó.

FOTO: MANUEL SÁENZ / NORTE

Abuelitas del desarrollo Santa María.

> "El abandono y los problemas que enfrentan los adultos mayores es lo que nos llevó a buscar construir un asilo como el que estamos haciendo"
>
> **Padre Aristeo Baca**

A finales del 2014, la asociación Santa María en conjunto con la UACJ dio a conocer que en la ciudad habitan cerca de 3 mil 800 adultos mayores con problemas de abandono por sus familias.

"Realizamos un estudio para poder ver cómo estaba el panorama de abandono de adultos mayores en la ciudad y nos topamos con que unos 3 mil 800 ancianos están marginados. Pese a que viven en zonas de la ciudad muy exclusivas, las familias han acostumbrado "arrumbar" a sus abuelitos porque eso les representa mayor comodidad", agregó el padre Aristeo Baca.

En el estudio hecho por las instituciones se dio a conocer que los adultos mayores padecen de problemas visuales, motrices y mentales.

La presidenta del Immuj y el secretario del Ayuntamiento cortaron el listón en el evento.

Exhortan al respeto para mujeres y niñas

REDACCIÓN/NORTE/
VIENE DE LA 1B

El funcionario, quien asistió en representación del alcalde, hizo votos porque no sólo los días 25 de cada mes, sino todos los días, los juarenses mantengan la convicción de luchar para prevenir y erradicar la violencia de género.

Las mujeres y las niñas son la parte fundamental de la sociedad juarense, porque son las que dan la certidumbre de un futuro mejor para la ciudad, pues sin ellas no se puede garantizar un crecimiento armónico, añadió Quintana.

> De acuerdo a la petición de la ONU cada 25 del mes se pide utilizar color naranja

Acto seguido, autoridades e invitados procedieron a la firma del llamado "Compromiso naranja", con el cual la propia Administración municipal del presidente Enrique Serrano hace suya la campaña permanente para poner fin a la violencia contra las mujeres y las niñas juarenses.

La presidenta del Immuj, Martha Patricia Barraza de Anda, comentó en días previos que de las denuncias recibidas al 066 el 70 por ciento son de casos de violencia intrafamiliar en la cual las mujeres son golpeadas por sus parejas.

La campaña "Únete Juárez para Poner Fin a la Violencia contra las Mujeres y las Niñas", se enmarca en el "Día Internacional de la No violencia Contra la Mujer" que se celebra el 25 de noviembre, pero que por acuerdo y exhorto de la ONU, el día 25 de cada mes durante un año se realizan actividades para generar conciencia.

Más control para su flotilla

- Ahorro y control en el consumo de combustibles.
- Vales de pre-pago y control personalizado por vehículo
- Control del consumo en tiempo real vía web
- Tiempo aire electrónico "TAE"

Tenemos diferentes opciones para cargar combustible adaptadas a sus necesidades, visita:

www.distribuidoragasomex.com.mx

GASO MEX
gasolineras
26 años evolucionando contigo

Vicente Guerrero y Paseo Triunfo de la República 394 Tel. (656) 618.19.04 Frente a Autotel Las Fuentes

Paseo Triunfo de la República 935 Tel. (656) 617.96.77 Frente al Buffalo

Carr. Juárez-Porvenir 1725 Tel. (656) 687.08.43 Frente a Jardines Eternos

Av. Ejército Nacional 10151 Tel. (656) 687.74.93 Esq. Francisco Villarreal en el Monumento "estrella"

Leonardo Solís Barraza Fracc. Urbi Villas del Prado

Santiago Troncoso 1701 Fracc. Urbi Villa Bonita

El Jarudo Carr. Casas Grandes 3845 cruce Ramón Rivera Lara Col. Acacias

CIRCULACIÓN Y DISTRIBUCIÓN Auditada y Certificada

'No será permanente recorte a Medicina'

CLAUDIA SÁNCHEZ

La disminución en la cantidad de aspirantes a la carrera de medicina no será permanente, dio a conocer el rector de la UACJ Ricardo Duarte, quien dio a conocer que la decisión tiene motivos exclusivamente de mejora académica.

"Será durante dos o tres semestres en el cual se está haciendo una revisión general en la estructura. El propósito es mejorar la práctica académica, que actualmente no nos permite programar toda las actividades", dijo.

Los beneficios con el ajuste serán tanto para el programa como para los estudiantes, aseguró el rector, quien explicó que algunos de los problemas consisten en que la carrera de medicina tiene vigentes tres diferentes programas académicos, lo que les exige más horarios de clase, una mayor cantidad de maestros, "es como si fueran tres carreras distintas", reconoció.

El rector Duarte destacó que debido a la alta demanda que tiene la carrera de medicina entre los aspirantes a la UACJ, lo que dijo es una tendencia generalizada en el país –es la carrera con mayor demanda de la universidad– la disminución no será significativa.

Actualmente es un promedio de entre mil 400 y mil 600 los aspirantes en el programa de medicina los que realizan el examen de admisión y apenas cien logran un lugar, es decir, ni siquiera uno de cada diez.

El rector admitió que con esta modificación la posibilidad para conseguir un lugar en medicina no cambia mucho, seguirá siendo difícil, luego de estos ajustes los aspirantes tendrán apenas unas décimas menos de posibilidades para su ingreso, explicó.

El problema del programa de Médico–Cirujano no es de corte presupuestal, destacó el rector, quien comentó que parte de estos ajustes incluyen también cuatro nuevos programas en los Institutos de Arquitectura, Diseño y Arte, así como de Ingeniería y Tecnología.

BUSCARÁN MANTENER 'BANDERA BLANCA'

El secretario de Educación Marcelo González Tachiquín dijo que buscaría un encuentro con el rector de la UACJ para hablar del anuncio que hizo la UACJ respecto a una serie de ajustes en la cantidad de aceptados para la carrera de medicina.

"Para compartir puntos de vista y ver cómo vamos a darle plena vigencia a la instrucción y programa del gobernador Cesar Duarte de tener bandera blanca en educación, hay qué ver cómo garantizar esto", concluyó.

> "Será durante dos o tres semestres en el cual se está haciendo una revisión general en la estructura. El propósito es mejorar la práctica académica, que actualmente no nos permite programar toda las actividades"
>
> **Ricardo Duarte Jáquez**
> Rector de la UACJ

Los camiones en el exterior del Centro Cultural Paso del Norte.

Disponen bus itinerante para campañas de donación

Centro estatal de Transfusión, Banco de Sangre e instituciones, dan banderazo al plan para mantener reserva en centros de atención médica

PAOLA GAMBOA

El Centro Estatal para la Transfusión Sanguínea inició ayer en conjunto con el Banco de Sangre y diversas instituciones de salud la campaña altruista de donación de sangre 2015.

En ella se busca que la comunidad apoye al Banco de Sangre a nivel local con donaciones voluntarias para así mantener la reserva de plaquetas en los hospitales y clínicas de la ciudad.

Para lograr mayor participación de la ciudadanía la Secretaría de Salud a nivel local recibió una unidad donde se podrá recibir a los pacientes que decidan donar sangre.

Los camiones están equipados con dos consultorios y cinco camillas, donde se podrá realizar la muestra de la toma de sangre.

Además del inicio de la campaña altruista de sangre 2015, la Secretaría de Salud anunció la entrega de las unidades móviles modelo 2004 que serán entregadas a los municipios de Juárez, Parral, Cuauhtémoc y Chihuahua.

Las unidades fueron donadas este mismo año, son de modelo relativamente reciente y cien por ciento equipadas.

Gracias a ellas se podrá obtener el 80 por ciento de la donación voluntaria para este 2015, mediante la realización de 160 colectas en el año, con un aproximado de 14 a 16 campañas de donación por mes; estimando una captación de 600 a 800 unidades de sangre.

La idea es que con dicha campaña la donación voluntaria de sangre se incremente en el estado y dentro de los cinco bancos de sangre que hay actualmente.

En el evento inaugural de la campaña de donación de sangre estuvo presente el secretario de Salud Pedro Hernández y la presidenta del DIF estatal Bertha Gómez de Duarte, quien destacó la solidaridad que demuestra la sociedad chihuahuense al regalar vida a través de compartir un poco de su sangre de manera altruista, además señaló el gran trabajo realizado por los químicos y enfermeras para lograr la captación de vital tejido.

Por su parte, el secretario de Salud, Pedro Hernández Flores, comentó que en el estado se cuenta con cinco bancos de sangre, además de destacar la infraestructura con la que cuenta Ciudad Juárez para captar a los donadores altruistas y procesar el tejido de manera rápida contando así con sangre segura.

El Centro Estatal de Transfusión Sanguínea captó un total de 10 mil 627 unidades de sangre, esto representa que el 44 por ciento corresponde a donación voluntaria, logrado gracias a las 115 campañas de donación realizadas durante el año contando con la participación de 33 universidades y tecnológicos, 21 empresas y 10 organizaciones sin fines de lucro.

LOS DETALLES

- **La Secretaría de Salud** a nivel local recibió una unidad donde se podrá recibir a los pacientes que decidan donar sangre
- **Los buses están equipados** con dos consultorios y cinco camillas, donde se podrán realizar las muestras
- **Las unidades móviles** modelo 2004 serán entregadas, una por municipio, a Juárez, Parral, Cuauhtémoc y Chihuahua

LAS PROYECCIONES

- **Gracias** a estas unidades se podrá obtener **80%** de la donación voluntaria para este **2015** mediante la realización de **160** colectas en el año, con un aproximado de **14 a 16** campañas de donación por mes, estimando una captación de **600 a 800** unidades de sangre.

Una enfermera durante la extracción a un ciudadano.

FOTOS: ISMAEL VILLAGÓMEZ Y CORTESÍA

Funcionarios sanitarios durante el inicio de actividades; a la derecha, la unidad que recorrerá distintos puntos de la ciudad.

FOTO: ISMAEL VILLAGÓMEZ NORTE

Un grupo de maestros apoya al director de secundaria que exige la restitución de su cargo.

Mantiene directivo queja ante CEDH

CLAUDIA SÁNCHEZ

Federico Rigoberto Castillo Barrón, director de una secundaria en Juárez, se manifestó ayer en la Comisión Estatal de Derechos Humanos, pues a pesar de que consiguió el fallo a favor de una recomendación por parte de esta instancia, las autoridades han incumplido con su reinstalación.

Acompañado de un grupo de maestros que lo apoyan en su lucha y con cartulinas que exponían el abuso del que el profesor Castillo Barrón denuncia, los profesores entregaron un documento que detalla el caso en la oficina local de la CEDH.

El directivo exige la restitución de su cargo como director en una escuela estatal de la ciudad y se queja de que la comisión (CEDH) y su titular José Luis Armendáriz no ha exigido el cumplimiento de la restitución de su cargo a las autoridades educativas correspondientes.

Ahora exige que, debido a este incumplimiento, el secretario Marcelo González Tachiquín comparezca ante el Congreso del Estado para explicar el motivo por el cual se ha desatendido la queja y él no ha sido reinstalado.

El profesor señaló a NORTE en días pasados que a pesar de que la recomendación fue entregada desde el octubre del 2014, él no ha sido reinstalado en su cargo de director, por lo que ya realizó una impugnación a la falta de cumplimiento de la recomendación de la CEDH.

Hoy su recomendación se encuentra en la Comisión Nacional de Derechos Humanos y el profesor en espera aun de una solución a su situación laboral, y además del plantón de ayer anunció otras acciones de inconformidad.

Autoridades en el interior de la subsecretaría aseguraron que el profesor ha sido citado para reinstalarlo en el cargo, sin embargo, él no se ha presentado.

Renuevan contrato a asesor que cobra 46 mp mensuales

BEATRIZ CORRAL IGLESIAS

Ante el vencimiento de su contrato, ayer fue renovado por el área de Oficialía Mayor la plaza asignada a Ernesto Mendoza Viveros como asesor para supervisar el cumplimiento de los trabajos del Programa de Movilidad Urbana, detalló Manuel Ortega, administrador general del PMU.

El funcionario aseguró que el contrato se hizo el año pasado para garantizar los servicios profesionales, sin embargo, este venció por lo que era necesario hacer otro para garantizar su pago de 46 mil pesos mensuales.

El funcionario cobró el año pasado 480 mil pesos por brindar los mismos servicios de asesoría.

Mas este año, según se informó, se le pagará hasta el plazo que se fije de trabajos con la empresa.

"Si Movicon nos dice que hasta julio se termina el contrato entonces hasta esa fecha él deja de prescindir de los servicios, ahora la solicitud que se realizó al Comité de Gasto y Financiamiento fue expuesto en ese sentido y ellos estuvieron de acuerdo, además de que es mejor que se continúe con la misma persona que tiene conocimiento de cada uno de los avances que contratar a alguien que tardaría más tiempo en conocer a fondo el proyecto", dijo.

Por su parte, Francisco Vélez, oficial mayor, aseguró que la renovación del contrato es un requisito que debe cumplirse y se dio bajo el esquema de adjudicación directa.

En cuanto a la contratación, nuevamente, del exsecretario del Ayuntamiento y administrador del PMU Héctor Arcelús, para atender las cuestiones de asesoría jurídica, no se dio información.

"Hasta la fecha ese contrato no ha sido solicitado, entonces estamos analizando qué se hará, si notificar al exfuncionario o volverlo a contratar, esa será decisión del actual coordinador del PMU", señaló.

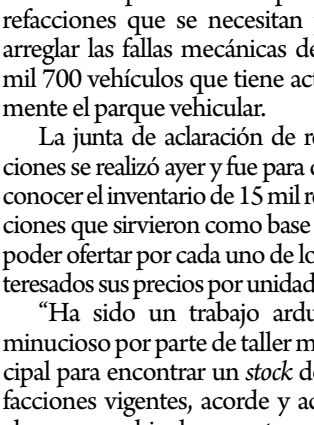

FOTO: NORTE

Ernesto Mendoza Viveros.

'Cuenta JMAS con presupuesto necesario para gastos por PMU'

FOTO: NORTE

Quedan tres meses para que concluya el proyecto.

Los costos de alcantarillado y agua potable serán cubiertos en coordinación con Gobierno estatal, señala titular

FRANCISCO LUJÁN

La Junta Municipal de Agua y Saneamiento (JMAS) cuenta con suficiencia presupuestal para hacer frente a la inversión que tiene comprometida para la generación de infraestructura de alcantarillado y agua potable que acompaña a las obras de pavimentación y urbanización del Programa de Movilidad Urbana del Municipio de Juárez, dijo el titular de la dependencia estatal Carlos Silveyra Sayto.

Silveyra, quien hace unas semanas fue designado presidente de la JMAS, luego de que por varios años estuvo al frente de la representación del Gobierno del Estado en Ciudad Juárez, manifestó que la dependencia estatal cuenta con los recursos suficientes para ejecutar los trabajos complementarios del PMU, tal y como fueron planeados y acordados con las autoridades municipales.

Las autoridades municipales responsables de la ejecución de las obras del PMU consideraron que a tres meses de que concluya el plazo para terminar las obras doce proyectos de pavimentación quedarán pendientes con un costo de 200 millones de pesos.

El director general de Obras Públicas, Manuel Ortega, anunció que esta misma semana analizarán las conveniencia de modificar el contrato con la empresa constructora y que la decisión de ampliar el plazo de la conclusión de los trabajos o recortar los alcances del programa dependerá de la decisión del presidente municipal Enrique Serrano o por el Cabildo de Juárez.

La comisión especial de diputados del Congreso de Chihuahua a cargo del seguimiento del PMU, a través de su presidente Enrique Licón, estableció que el motivo del retraso de la conclusión de las obras que debieron concluir a finales del 2013, se debe a la insuficiencia presupuestal de la JMAS, que no tiene capacidad para generar su propia infraestructura de agua y alcantarillado antes de los trabajos del programa de pavimentación del Municipio.

Silveyra dijo que conforme a la planeación de los trabajos que corresponden a la JMAS dentro del PMU, cada vez que preparan el suelo para pavimentar, antes entran para introducir los servicios de agua y alcantarillado y que esto ha sido así invariablemente.

Señaló que en estos momentos las tramos de vialidades que se reconstruyen en las avenidas Teófilo Borunda y Ejercito Nacional, la JMAS está a cargo de los trabajos de infraestructura que le corresponde generar.

Señaló que el organismo operador del sistema de agua y alcantarillado de la ciudad cuenta con la suficiencia presupuestal para cumplir con la ejecución de los trabajos del PMU que se comprometió invertir con el Gobierno del Municipio de Juárez.

La celebración del contrato como un proyecto de inversión pública a largo plazo originalmente comprendía la construcción, mantenimiento y conservación de 26 tramos de reconstrucción de vialidades, 37 de construcción, seis edificaciones de puentes, canalización de tres tramos en el Dren 2–A y cuatro proyectos de rehabilitación de imagen urbana.

Significa una superficie total de 1.3 millones de metros cuadrados a impactar por diferentes partes de la ciudad.

La justificación del endeudamiento por más de 2 mil 200 millones de pesos a pagar a 20 años exponía la necesidad de aprobar el proyecto bajo el argumento de que se determinó que la falta de pavimentación degrada la calidad del aire que respiran los juarenses.

Necesario el plan completo de las obras para poder ampliar plazo: Nieto

RICARDO ESPINOZA

Chihuahua.- Pretender ampliar el plazo a los trabajos del Plan de Movilidad Urbana (PMU) implica primero ver si la empresa está en posición de aceptarlo y luego que se presente un plan completo sobre las obras, con sus características y calendario de realización, indicó el diputado Enrique Licón Chávez, presidente de la Comisión Especial para la Modernización del Servicio de Movilidad Urbana y Transporte Urbano.

Indicó que ni él, ni al Congreso del Estado están enterados de la posibilidad de ampliar el plazo que vence en mayo para que terminen las obras del PMU en esta frontera.

Aún quedan los meses de marzo, abril y mayo para que las obras contempladas de modernización de Juárez sean concluidas, tiempo que consideró necesario tomar para ver el grado de avance que se presenta.

Consideró que no existe gran problema, pues con los trabajos que se pueden realizar en estos próximos tres meses se estará cerca de la culminación de las obras, pero para ello también se requiere que la Junta Municipal de Agua y Saneamiento realice todas las obras que debe hacer para permitir un avance más rápido.

De acuerdo con el reporte de obras, al cierre del pasado mes de enero hay un avance de 65.49 por ciento, por lo que el correspondiente 34.51 por ciento pendiente, debe presentar un ajuste debido al incremento del IVA que se registró en esta zona del país con motivo de la reforma fiscal.

Sin embargo, advirtió que el trabajo de obra debería avanzar a un ocho por ciento mensual para poder concluir en el plazo contemplado, pero sólo se alcanza un tres por ciento.

Si la empresa no se aplica, si no pone mano dura, entonces la meta trazada no se alcanzará, añadió.

El Municipio de Juárez tiene que presentar la información con los ajustes que hará al Congreso del Estado y explicar las acciones que asumirá para cumplir.

Detalló que a la fecha de seis puentes programados, cuatro presentan un avance del 97 por ciento, pero los otros dos, el de la Teófilo Borunda tiene un 87 por ciento y el de la Miguel de la Madrid, sólo un 47 por ciento de avance.

Pero es el Dren 2–A el que peor situación registra, pues se encuentra completamente en cero a pesar de una obra de gran importancia para Juárez.

Licón Chávez reiteró que hablar de una ampliación del plazo implica analizar varios puntos, iniciando por la disposición de la empresa para seguir financiándolas, pues el compromiso que tiene es de un año, pero además requerirá de una definición del trabajo a realizar, de contratar un supervisor, del trabajo del municipio y de la JMAS y todo quede de acuerdo a un plan bien definido.

Señaló que él está dispuesto a servir de mediador para buscar una reunión entre las partes involucradas y definir la situación entorno a las obras planteadas por el PMU.

Evalúa Municipio ofertas de ocho empresas para comprar refacciones

BEATRIZ CORRAL IGLESIAS

> "Ha sido un trabajo arduo y minucioso por parte de taller municipal para encontrar un *stock* de refacciones vigentes, acorde y actual al parque vehicular que tenemos"
>
> **Francisco Vélez**
> Oficial Mayor

Con el objeto de terminar con acciones de corrupción dentro de los talleres municipales, ayer se llevó a cabo la primera junta de aclaraciones, en la que ocho empresas refaccionarias de la localidad expusieron sus precios ante una lista de material solicitado por Oficialía Mayor a fin de ser los ganadores de la licitación por un monto de hasta 12 millones de pesos.

Francisco Vélez, encargado del área, expuso que esto evitará robos o sobreprecios en las piezas y refacciones que se necesitan para arreglar las fallas mecánicas de los mil 700 vehículos que tiene actualmente el parque vehicular.

La junta de aclaración de refacciones se realizó ayer y fue para dar a conocer el inventario de 15 mil refacciones que sirvieron como base para poder ofertar por cada uno de los interesados sus precios por unidad.

"Ha sido un trabajo arduo y minucioso por parte de taller municipal para encontrar un *stock* de refacciones vigentes, acorde y actual al parque vehicular que tenemos. Ahorita se están aclarando las dudas", comentó.

La mayor parte del parque vehicular que tiene el Municipio, aclaró, se encuentra en buen funcionamiento, ya que se tratan de unidades de reciente modelo, sin embargo, aquellas que son de modelos antiguos se busca darles mantenimiento seguido.

Ante una posible concesión sobre los servicios que se ofrecen de servicio y mantenimiento por parte de los mecánicos del taller, el funcionario expresó que la mejor opción sería hacer contratos con las agencias, pero existe el inconveniente del uso continuo de las unidades.

"El problema es que las garantías que se dan para las unidades nuevas se acaban en medio año debido al uso intenso que tienen en campo, esto no nos permite que podamos continuar con el servicio por largo tiempo, porque resulta más costoso que las refacciones en el taller", dijo.

En relación con la actualización en cuestiones de ingeniería mecánica de los empleados de esa área, señaló que deben estar actualizándose constantemente.

"La mayoría de los empleados (mecánicos) que se tienen en esa dirección son sindicalizados, por eso lo que optamos por hacer es actualizarlos con cursos que les sirvan, porque ahora ya todo es digital y requiere de otros sistemas", enfatizó.

Antes se tenían hasta 2 mil o 5 mil refacciones que eran adquiridas por cada una de las administraciones, año tras año, de piezas de vehículos que ni siquiera estaban registrados en el listado del parque vehicular por ser modelos antiguos ya rematados por la propia Administración.

Indicó que las nuevas disposiciones contribuirán a tener mayor transparencia en el manejo de los recursos debido a que no se podrá hasta triplicar el valor unitario del material requerido, hecho que ocurría en el pasado.

"Ahora cada uno de los interesados va a decir en cuánto ofrece cada refacción enlistada, con esta medida no habrá manera de que el ganador modifique su precio pues ya fue asentado en los documentos oficiales", explicó.

FOTOS: NORTE

En los talleres municipales se encuentran mil 700 vehículos descompuestos.

CIRCULACIÓN Y DISTRIBUCIÓN Auditada y Certificada

Espera Coespris frenar intoxicaciones durante la Cuaresma

FRANCISCO LUJÁN

Las autoridades estatales responsables del control de riesgos sanitarios confirmarán en los próximos días que los productos provenientes del mar, de los cuales se consumirán 850 toneladas durante la Cuaresma, no representan una amenaza para la salud de los juarenses.

El coordinador de la Comisión Estatal de Prevención de Riesgos Sanitarios, Eloy Humberto Corral Banda, señaló que hace dos semanas enviaron las muestras al laboratorio que la institución opera en la capital del estado, aunque aún no envían los resultados a la coordinación local, sin embargo, esperan que saldrán satisfactorios.

Comentó que si algunas de las muestras que tomaron de las cinco grandes distribuidoras de alimentos provenientes del mar hubieran estado contaminadas, de acuerdo con las pruebas de laboratorios, inmediatamente se habrían comunicado de la ciudad de Chihuahua para notificar los resultados.

Dijo que de un momento a otro llegaran los resultados de los análisis que se practicaron para descartar contaminación por bacterias como materia fecal, salmonela y cólera.

Más de 850 toneladas de alimentos provenientes del mar serán consumidas por los juarenses durante la conmemoración de la Cuaresma de acuerdo con datos analizados por Coespris.

Corral Banda señaló que personal de la misma Coespris realiza en estos momentos tareas de supervisión y vigilancia en los restaurantes que sirven comida preparado con productos del mar.

Señaló que la revisión de los inspectores de la dependencia estatal por procedimiento están tomando muestras de los alimentos preparados de los establecimientos que visitan.

Dijo que las muestras también serán analizadas en laboratorios centrales de la Coespris en la ciudad de Chihuahua.

El personal autorizado también inspecciona y revisa las condiciones de salubridad en que se encuentran los restaurantes que están interviniendo de manera aleatoria, dijo el funcionario estatal.

FOTO: NORTE

Fiscales aduaneros en el punto de revisión del Puente Libre.

'Propuesta de armas de EPN debe ser recíproca'

La petición debe hacerse también a Estados Unidos, reclama el presidente de Canacintra

CARLOS OMAR BARRANCO

En caso de que el Senado de la República apruebe la propuesta del presidente Enrique Peña Nieto para que agentes aduanales estadounidenses puedan portar armas de este lado de la frontera, la medida debe adoptarse en forma recíproca, es decir, que también agentes mexicanos puedan hacer lo propio en territorio americano, opinó el presidente de la Cámara Nacional de la Industria de la Transformación (Canacintra) en esta frontera, Jorge Bermúdez Espinosa.

Bermúdez Espinosa planteó que "aunque no estamos exentos a un evento de los que teníamos antes –ni nosotros ni ninguna ciudad del mundo– la situación en Juárez ya no es la misma", en materia de seguridad.

Estimó que quizá la propuesta de Peña Nieto obedeció a una petición de la embajada, "o incluso de alguno de los funcionarios que requería tener su gente".

Si la propuesta es aceptada, precisó, debería ser mutuo, "que se aceptara de ambas partes. Que así como lo solicitan ellos, se tuviera la misma flexibilidad con los nuestros".

> "Aunque no estamos exentos a un evento de los que teníamos antes –ni nosotros ni ninguna ciudad del mundo– la situación en Juárez ya no es la misma"
>
> **Jorge Bermúdez Espinosa**
> Presidente de Canacintra

El martes, Peña Nieto envió al Senado una iniciativa de reforma a la Ley Federal de Armas de fuego y Explosivos que, en caso de ser aprobada, permitirá que los agentes extranjeros, aduanales, migratorios y escoltas, porten armas en territorio nacional.

Al exponer los motivos de la iniciativa, el presidente señaló que los agentes extranjeros necesitarán armas para realizar preinspecciones aduaneras y preinspecciones migratorias que, en un futuro, se podrán en marcha en las fronteras y puntos de entrada al país.

"Se busca permitir que los funcionarios aduaneros extranjeros ingresen y porten sus armas de cargo en los puntos de revisión de las aduanas ubicadas en territorio mexicano, que sean seleccionadas para la instrumentación de estos nuevos esquemas", explica la iniciativa del presidente para el caso de los agentes aduanales.

Presentan por cuarto año Así Estamos Juárez

HÉRIKA MARTÍNEZ PRADO

Con el objetivo de evaluar la calidad de vida de los juarenses y exponer el contexto nacional de esta frontera, hoy será presentado por cuarto año consecutivo El Sistema de Indicadores Así Estamos Juárez.

A través de los sistemas de transparencia y acceso a la información, cada año se analiza el sentir de la ciudadanía a través de la Encuesta de Percepción Ciudadana, la fuente más completa de la ciudad en términos de opinión pública, cuyos resultados se darán a conocer hoy a las 6:00 de la tarde en el centro de convenciones Cibeles, por Plan Estratégico de Juárez.

Sergio Meza de Anda, director de Plan Estratégico de Juárez y Érika Donjuan Callejo, coordinadora del Sistema de Indicadores Así Estamos Juárez, serán los encargados de dar a conocer los indicadores, compuestos por fuentes oficiales obtenidas directamente a través de los sistemas de transparencia y acceso a la información.

Demografía, identidad y felicidad de Juárez, salud, urbanismo, educación, cultura y recreación, marginación y desigualdad, seguridad, movilidad y transporte, servicios públicos, medio ambiente, economía, participación ciudadana, gobierno e Internet y redes sociales serán los 14 temas analizados en Juárez que se darán a conocer.

Como parte del Índice de Calidad de Vida Municipal se hará una comparación de Juárez con los 20 municipios más poblados de México en siete dimensiones: vida, cobertura educativa, seguridad y justicia, nivel de pobreza, participación, medio ambiente y bienestar subjetivo.

"¿Sabías que durante 2014 se plantaron más de 8 mil árboles, pero también se retiraron casi 2 mil 500 o que en los últimos tres meses de 2014 se identificaron más de 200 nuevos lotes baldíos en la ciudad?" dice el spot con el que se invita al evento.

Qué cambió en la ciudad durante el último año, qué ha mejorado, cuáles son las áreas de oportunidad o hacía dónde hay que cambiar la dirección son parte de las reflexiones que permitirán estos resultados.

> A través de una encuesta, Plan Estratégico dará a conocer la calidad de vida de los juarenses

Durante el evento también estará presente Alberto Olvera, del Instituto de Investigaciones Históricosociales de la Universidad Veracruzana, quien ofrecerá la conferencia "Ciudad Juárez en el contexto nacional".

Olvera es miembro del Sistema Nacional de Investigadores (SNI), Nivel III, y de la Academia Mexicana de Ciencias, y obtuvo el Premio al Decano de la Universidad Veracruzana para el periodo 2007-2010.

Sus líneas de investigación son Teorías de la Sociedad Civil y de la Innovación Democrática, Participación Ciudadana y Construcción de la Democracia en México y América Latina, Movimientos Sociales, Acción Colectiva y Formas de la Relación Sociedad-Estado en México y América Latina.

FOTO: NORTE

Sergio Mesa y Érika Donjuan, en la exposición de los resultados del 2014.

FOTO: NORTE

Un árbol cayó sobre el patio de una casa.

Causan fuertes vientos 15 percances en la ciudad

PAOLA GAMBOA

Árboles caídos, bardas derrumbadas, postes y panorámicos dañados fue el saldo

Los vientos de la tarde del martes pusieron a trabajar a las autoridades del departamento de Bomberos, ya que atendieron cerca de 15 accidentes relacionados con árboles caídos, bardas derrumbadas, postes y panorámicos dañados.

Los vientos alcanzaron una velocidad mayor a los 45 kilómetros por hora con ráfagas de 55, estos tomaron su mayoría fuerza después de las 7 de la tarde del martes, según el reporte emitido por Protección Civil.

Los 15 reportes que se atendieron en su mayoría fueron por cables caídos, cortos circuitos, lonas de panorámicos caídas, árboles a punto de caer y la barda que se derrumbó entro de la Técnica 37, donde un alumno quedó atrapado y fue necesario que se le trasladara a recibir atención medica.

"Los vientos esta vez nos llegaron fuertes, el departamento de Bomberos atendió cerca de 15 reportes la tarde del martes, entre ellos el derrumbe de la barda en la secundaria Técnica 37, ese fue el más grave porque se tuvo que hospitalizar a un menor de 12 años que resultó con lesiones en las piernas debido a que gran parte del concreto cayó en sus piernas", dijo Fernando Motta Allen, director de Protección Civil.

El funcionario aseguró que los vientos seguirán durante los próximos días, por lo que pidió a la comunidad estar alerta.

"Según el reporte vamos a seguir con más vientos en la localidad, por lo que hay que tomar las debidas precauciones, hay que evitar exponerse a situaciones que puedan representar riesgo para las familias", agregó.

CONTINÚAN LAS BAJAS TEMPERATURAS

El frente frío número 38 seguirá ocasionado estragos en la localidad, ya que para hoy se espera una temperatura mínima en los –8 grados centígrados, con una máxima en los 16 grados.

En cuanto a la velocidad de los vientos, estos oscilarán entre los 15 y 30 kilómetros por hora con posibles ráfagas en los 45.

Para mañana se pronostica la llegada de otro nuevo frente frío el cual se acercará al noroeste de México durante la noche, se moverá hacia el sureste y estará asociado con una baja presión de núcleo frío.

Por esa razón, la temperatura para ese día será de apenas 14 grados centígrados como máxima y un grado en la mínima, la cual con la sensación térmica se podría sentir hasta en los –2 grados.

EDICTO DE NOTIFICACION
CC. ANTONIO GAMEZ MARTINEZ Y MARICRUZ LOPEZ SANDOVAL.
P R E S E N T E.-

En el expediente número **816/14**, relativo al juicio **SUMARIO CIVIL** promovido por los licenciados **OSCAR BAYLON GARCIA y JAVIER QUIRALTE PORRAS**, apoderados de **HIPOLITO RIVERA VALENZUELA Y MARIA DE JESUS REGALADO DE RIVERA**, en contra de **ANTONIO GAMEZ MARTINEZ Y MARICRUZ LOPEZ SANDOVAL**, existen dos autos que a la letra dicen:----**AUTO QUE LO ORDENA.** - "CIUDAD JUAREZ, CHIHUAHUA, A CINCO DE FEBRERO DEL AÑO DOS MIL QUINCE.---Agréguese a los autos el escrito del licenciado OSCAR BAYLÓN GARCÍA, recibido en este Juzgado el día cuatro de febrero del presente año, a las doce horas con veinticinco minutos, y como lo solicita, toda vez que se ha acreditado en autos el desconocimiento general del paradero de la parte demandada con el informe que se recibió del Director Jurídico de la Secretaría de Seguridad Pública Municipal, de la Comisión Federal de Electricidad, Teléfonos de México y de la Junta Municipal de Agua y Saneamiento, así como con el desahogo de la Testimonial respectiva, emplácese a la parte demandada CC. ANTONIO GÁMEZ MARTÍNEZ y MARICRUZ LÓPEZ SANDOVAL por medio de edictos que deberán publicarse por tres veces consecutivas de siete en siete días en el Periódico Oficial del Estado y en un periódico de circulación que se edite en esta ciudad, además de fijarse un tanto de ellos en el tablero de avisos de este Tribunal. Haciéndosele saber que este Juzgado le concede un término legal de TRES DÍAS para que comparezca a contestar la demanda incoada en su contra, apercibidos que de no hacerlo, se les tendrá por presuntivamente confesos de los hechos que de la misma dejaren de contestar, en la inteligencia de que dicho término empezará a contar a partir del día siguiente en que se haga la última publicación de los edictos. Así mismo, se le hace saber que las copias de traslado debidamente selladas y cotejadas se encuentran a su disposición en el local de este Juzgado y que de no comparecer a juicio, este seguirá su curso y todas las ulteriores notificaciones y citaciones, aún las de carácter personal le surtirán efectos por medio de lista en los estrados del tribunal, lo que así se hará mientras no comparezca por si o por apoderado. Lo anterior de conformidad con lo dispuesto por el artículo 123 del Código Procesal Civil. --**N O T I F I Q U E S E:**---Así, lo acordó y firma el licenciado ALESSIO ARRAYALES DUARTE, Juez provisional del Juzgado Cuarto de lo Civil del Distrito Judicial Bravos, quien actúa asistido del licenciado JACOBO ADRIÁN TERRAZAS TRENTI Secretario de Acuerdos provisional con quien actúa y da fe. DOY FE." Rúbricas. ----------

INSERTO NECESARIO: AUTO DE RADICACIÓN. - "CIUDAD JUAREZ, CHIHUAHUA, A OCHO DE AGOSTO DEL AÑO DOS MIL CATORCE.---Por presentados los señores Licenciados **OSCAR BAYLON GARCIA y JAVIER QUIRALTE PORRAS**, con su escrito y documentos que acompañan, recibidos en la Oficialía de Turnos el día cinco de agosto del presente año y en la Secretaría de este Tribunal el día seis del mes y año en cita. Fórmese expediente y regístrese en el Libro de Gobierno, bajo el número que le corresponda. ---Se le reconoce a los promoventes su carácter de **APODERADOS LEGALES PARA PLEITOS Y COBRANZAS de los señores HIPOLITO RIVERA VALENZUELA y MARIA DE JESUS REGALADO SIGALA DE RIVERA** lo que acreditan con el Poder General para Pleitos y Cobranza que les fuera otorgado en fecha doce de diciembre del año dos mil doce, ante la fe de del Licenciado Humberto Guerrero Bernal, Notario Público Número Trece en ejercicio para este Distrito Judicial Bravos, personalidad que por encontrarse ajustada a derecho, se les reconoce para todos los efectos legales a que haya lugar. Y con tal carácter téngaseles demandando en la Vía **SUMARIA CIVIL** de los señores **ANTONIO GAMEZ MARTINEZ y MARICRUZ LOPEZ SANDOVAL**, con domicilio en **CALLE DEL ENCANTO NUMERO 626 DEL FRACCIONAMIENTO MORELOS II DE ESTA CIUDAD**, de quienes reclama la rescisión del contrato de compraventa con reserva de dominio celebrado en fecha doce de diciembre del año dos mil doce, así como las demás prestaciones que enumera en su escrito de demanda. Se les tiene ofreciendo como pruebas de su parte las que menciona en su escrito de demanda, respecto de las cuales se proveerá lo conducente en cuanto a su admisión y desahogo en el momento procesal oportuno. Con las copias simples de ley exhibidas, córrase traslado a la parte demandada para que dentro del término de **TRES DÍAS**, conteste la demanda instaurada en su contra, apercibidos que de no hacerlo se les tendrá por confesos de los hechos que de la misma dejen de contestar. Para lo cual túrnense los autos a la H. Central de Actuarios para que por conducto de uno de sus oficiales se proceda a llevar a cabo el emplazamiento correspondiente. Lo anterior con fundamento con lo dispuesto por los artículos **401 fracción X** y demás relativos y aplicables del Código de Procedimientos Civiles. ---Se les tiene señalando como domicilio para oír y recibir notificaciones el ubicado en **AVENIDA DE LA RAZA NUMERO 3900 LOCAL B, DEL FRACCIONAMIENTO LOS NOGALES EN ESTA CIUDAD** y autorizando para tales efectos a la C. Mónica Gutiérrez Villa. --**N O T I F I Q U E S E**---Así lo acordó resolvió y firma el C. Licenciado **ALESSIO ARRAYALES DUARTE,** Secretario de Acuerdos encargado del Despacho por Ministerio de Ley del Juzgado Cuarto de lo Civil del Distrito Judicial Bravos, por ausencia temporal de su titular, conforme lo establece el artículo 154 de la Ley Orgánica del Poder Judicial del Estado, quien actúa asistido del Secretario Proyectista Licenciado **JUAN UBALDO PAZ PORTILLO**, en los términos indicados por el 'artículo 177, segundo párrafo, del citado ordenamiento, quién da fe de las actuaciones. DOY FE." Rúbricas.-- LO QUE SE HACE DE SU CONOCIMIENTO PARA LOS EFECTOS LEGALES A QUE HAYA LUGAR.-

CIUDAD JUÁREZ, CHIHUAHUA, A 10 DE FEBRERO DE 2015.
LIC. JACOBO ADRIÁN TERRAZAS TRENDI
SECRETARIO DE ACUERDOS PROVISIONAL JUZGADO CUARTO DE LO CIVIL DISTRITO JUDICIAL BRAVOS
L´JATT/jjc

Imputan cargos de homicidio a presuntos sicarios de masacre

Pese a las evidencias oficiales, niegan su participación en los hechos y manifiestan que fueron torturados por los agentes ministeriales

CARLOS HUERTA

FOTO: NORTE

Los acusados, durante la presentación por parte de las autoridades.

Cuatro sicarios de Los Aztecas acusados de la muerte de cinco personas en la colonia Felipe Ángeles podrían ser condenados a cadena perpetua si son encontrados culpables.

De acuerdo con la reforma al Código Penal del Estado, en su Artículo 127, de fecha 23 de octubre del 2010, dice que a quien se le condene por el homicidio doloso de tres o más personas en el mismo o en distintos hechos se impondrá prisión vitalicia.

El agente del Ministerio Público Ángel González Cancino les formuló imputación por el delito de homicidio calificado a Juan Alfredo Velázquez García, alias El Suave, Gabriel Gustavo Ramírez López, alias el Chicles, Ramón Gabriel Verdín Uballe, alias El Cabe, y Luis Manuel Barraza Torres.

Estos aparecen como probables responsables de la muerte de Adrián Martínez Pérez, Eduardo Esparza Domínguez, Daniel García Velázquez, Óscar Esparza Domínguez, Azael y Fernando Esparza Gallegos.

También fueron acusados del delito de homicidio calificado en grado de tentativa en perjuicio de Ana Luisa Quiroz Rivera, Abel Gurrola Avalos y el menor con iniciales R.C.R.

Cada uno de los acusados decidió rendir su declaración preparatoria, en donde negaron su participación en estos hechos y manifestaron que fueron torturados por los agentes ministeriales.

Algunos de ellos mostraron al juez de Garantía Heber Sandoval Díaz algunas huellas de violencia en su cuerpo y en la cabeza.

El juez Sandoval Díaz le dio vista al Ministerio Público para que abra una carpeta de investigación sobre posibles actos de tortura y se giró oficio a la PGR para que se les practique el Protocolo de Estambul.

De acuerdo con los antecedentes del caso, el pasado 7 de febrero, estos se congregaron en la tienda Del Río ubicada en la glorieta de El Cigarro para perpetrar el ataque contra estas personas que se encontraban en una casa de calle Norzagaray y Tabasco #2121, de la colonia Felipe Ángeles.

También compraron gasolina, con la cual incendiaron dos vehículos de las víctimas.

El agente del Ministerio Público le imputa a Luis Manuel Barraza ser la persona que aparece el cámaras de la tienda comprando el combustible y responsable de prenderle fuego a los vehículos y a dos de los victimados.

Aunque durante su declaración preparatoria éste negó ser la persona que aparece comprando la gasolina y que no conoce a ninguna de los otros tres detenidos.

Barraza Torres fue arrestado en la colonia Santa María cuando tripulaba un automóvil Dodge Challenger 2014.

Mientras que Ramón Gabriel Verdín accionó un arma calibre 9 milímetros, los otros dos sirvieron de halcones para avisar si se acercaban policías, informó la Fiscalía General del Estado.

Según la Fiscalía General del Estado, el móvil de este múltiple homicidio fue porque la joven Ana Luisa Quiroz Rivera, quien era pareja sentimental de la víctima Oscar Esparza Domínguez, lo invitó a una fiesta de cumpleaños de su madre.

Se presume que esto molestó a alguno de los agresores, lo que motivó a que se juntaran y perpetraran el ataque.

FOTO: NORTE

Agentes municipales resguardando la escena del homicidio contra el empresario.

Exigen diputados esclarecer crimen de exalcalde de Villa Ahumada

RICARDO ESPINOZA

Chihuahua.- Diputados del PRD, PAN y PT demandaron al fiscal general del Estado, Jorge González Nicolás, esclarecer de manera rápida el crimen del empresario Alberto Almeida Fernández, el cual fue señalado por el diputado del PAN, César Jáuregui Moreno, como una amenaza del crimen organizado en un intento de volver a enseñorearse en Juárez.

Además de exigir el esclarecimiento del crimen, solicitaron que la Fiscalía informe al Congreso sobre los resultados de toda la investigación.

"Ante este artero crimen exigimos que se realicen las investigaciones correspondientes de manera transparente, exhaustiva y eficaz y se castigue a los autores materiales e intelectuales del asesinato de Alberto Almeida", expresó el diputado Luis Javier Mendoza.

El legislador del PRD lamentó el homicidio artero de Alberto Almeida, a quien conocía desde 10 años atrás, y quien siempre se condujo de manera honorable, un hombre honesto, franco, sencillo y que además contaba con el reconocimiento de la gente de Villa Ahumada.

Fue un buen ciudadano y padre de familia que perdió el municipio, así como un activista que realizó denuncias que tocaron intereses económicos por exigir el cese del acuífero Flores Magón–Ahumada realizada por la comunicad menonita, además de denunciar perforaciones ilegales en el rancho Santa Rita ante la PGR, así como robo de energía eléctrica en los predios Águilas, La Gregoria, Chivatito, Las Cuatas –1 y 2– y en Los Lamentos, entre otras acciones.

Temen legisladores que violencia se enseñorée en Ciudad Juárez

Al respecto, el diputado panista manifestó que el hecho de que el crimen se haya registrado en el estacionamiento de un centro comercial significa que los delincuentes saben que se puede actuar con impunidad, porque quien asesinó a Alberto Almeida pudo hacerlo afuera de un centro comercial "concurridísimo y hasta el momento está libre de la acción de la justicia".

El hecho choca con el discurso gubernamental de avances en materia de seguridad, pues la delincuencia común sigue asolando al estado con los asesinatos.

Este caso cobró relevancia por el nombre y apellido de la víctima en este hecho, pero ese mismo día hubo otros seis hombres asesinados en Juárez, pero la relevancia mediática sólo la tuvo el del empresario.

ESTÉTICA "FASCINO"
NUEVA ADMINISTRACIÓN
SOLICITA:
ESTILISTA CON EXPERIENCIA

Interesados comunicarse al tel. 625-26-64 o presentarse en Antonio J. Bermúdez y Tomás Fernández Local 12 en Plaza Tec

ALARMAS RESIDENCIALES INALÁMBRICAS
Por introducción $1,999.00 m.n.
(ya instalada)
• Sin pago de monitoreo mensual
• El sistema de alarma le avisa directamente a su teléfono

¡No pague más!
Tel. (656)666.29.13
cel. (656)150.38.99

SOLICITO
Persona para atención de mostrador con aptitudes en ventas
Comunicarse al tel. 142.26.16

Replican en El Paso programa de Tránsito

MIGUEL VARGAS

El Comunity College realiza simulacro de accidentes provocados por guiadores ebrios

FOTOS: NORTE

Escenificación de 'choque' para buscar concientizar a los jóvenes de la localidad.

La Policía de El Paso replicó en aquella ciudad un simulacro de accidente por causas de ebriedad, en la escuela Comunity College.

Esta práctica se hizo en esta ciudad el pasado mes de abril por la Dirección de Tránsito y el titular de la dependencia, Luis Óscar Acosta, llevó la idea para ser desarrollada por la asociación Traffic Safety Coalition, que integra a la Policía de El Paso y al Departamento de Transporte.

Cientos de alumnos del colegio en cuestión se concentraron en los patios de su escuela la tarde del pasado martes para ser testigos de la recreación de un accidente fatal donde el principal protagonista fue un conductor ebrio y la víctima una joven que salió de una fiesta y que había decidido no beber alcohol para llegar con sus padres.

La actuación estuvo a cargo de actores destacados en El Paso con la participación de las autoridades.

Se proyectó en una pantalla gigante el escenario de una fiesta donde muchos jóvenes comenzaron a beber en forma desenfrenada. Ahí estaba la víctima llamando a sus padres para que no se preocuparan.

Pero al salir, uno de los jóvenes que no tuvo conciencia al manejar ebrio, tomó el volante y provocó el choque, el cual se recreó de forma casi real y metió en la dinámica a los espectadores.

Luego de varios mensajes por las consecuencias de manejar en estado de ebriedad, se instaló un ataúd en el centro del patio de la escuela, donde todos podrían pasar a ver a la persona fallecida en el accidente.

Adentro de la caja de muerto estaba un espejo en el cual cada persona se reflejaba y el mensaje era que cualquiera podría ser la víctima del accidente, ante la falta de conciencia de un ebrio.

El director de Tránsito dijo que estas actividades forman parte de la comunicación mensual que se tiene con las autoridades de vialidad de la vecina ciudad, donde existe un intercambio de experiencias en busca de la reducción de accidentes.

En el acto estuvo presente el comandante Rafael Corral, director Operativo de Tránsito municipal, de quien surgió la idea de hacer esta recreación en Juárez en abril del año pasado y que fue presentada en el Colegio de Bachilleres 19 con miras de crear conciencia entre la comunidad joven.

NORTE DE CIUDAD JUÁREZ
TRIS: MD: 77210 E: 75365 C: 26693 CHISPAZO: 15-20-23-25-26
MELATE: 6-8-29-47-48-50/22 REVANCHA: 17-18-37-38-43-52

cancha

JUEVES 26 FEBRERO DE 2015
CIUDAD JUÁREZ, CHIHUAHUA
CIRCULACIÓN Y DISTRIBUCIÓN Auditada y Certificada

• EDITOR: JESÚS VILLA • COEDITOR GRÁFICO: S… …: CANCHA@PERIODICO-NORTE.COM

Derrick Rose.

A quirófano Rose, otra vez

AGENCIAS

Chicago.- El astro de los Bulls de Chicago, Derrick Rose, se someterá a una cirugía en la rodilla derecha por segunda temporada consecutiva, lo que arroja serias dudas sobre si el armador, otrora de los más dinámicos de la liga, volverá a ser el mismo alguna vez.

El equipo anunció el martes por la noche que Rose sintió dolor en su rodilla, y una serie de análisis, incluida una resonancia magnética, confirmó una ruptura del menisco medial.

Rose, el Jugador Más Valioso de la NBA en 2011, jugó apenas 10 partidos de la campaña anterior, antes de someterse a una intervención quirúrgica por la misma lesión en noviembre de 2013. Quedó fuera por el resto de la temporada.

Ahora, los Bulls indican que el cronograma para su retorno se definirá después de la operación.

Se desconoce cuándo se volvió a lastimar Rose. Pareció en buena forma el mes pasado, al promediar 22.6 puntos en sus últimos 14 partidos antes de la pausa por el Juego de Estrellas, pero había tenido algunas dificultades desde su regreso a la cancha.

Rose sumó ocho puntos, fruto de un enceste en 13 disparos, al jugar 33 minutos durante el partido del lunes, una victoria por 87-71 sobre Milwaukee. Promedió 10.7 unidades y atinó el 23.5 por ciento de sus tiros en los primeros tres duelos de Chicago tras el receso.

La nueva lesión es un golpe para los Bulls, que estaban resurgiendo al ganar seis de siete partidos, de cara a una serie de compromisos complicados.

Rose ha sido asolado por las lesiones desde que consiguió el premio al Jugador Más Valioso. Se vio limitado a 39 partidos durante la temporada 2011-12 y se rompió el ligamento cruzado anterior de la rodilla izquierda en el primer juego de los playoffs de 2012, frente a Filadelfia.

Se perdió toda la campaña siguiente. Y la cirugía en la rodilla izquierda lo marginó casi de toda la temporada pasada.

Rose, de 26 años, promedia 18.4 puntos y 5 asistencias en 46 duelos de esta temporada.

SOMETEN A COLCHONEROS

RESULTADO 1:0
Leverkusen A. Madrid
Gol: 1-0 Hakan Calhanoglu al 57'

CON GOLAZO DE HAKAN CALHANOGLU, LEVERKUSEN DERROTA AL ATLÉTICO DE MADRID; ARSENAL ES HUMILLADO POR MÓNACO EN LOS OCTAVOS DE FINAL DE LA CHAMPIONS LEAGUE

AP

Leverkusen.- Para el Atlético de Madrid, el saldo de su visita a Alemania en los octavos de final de la Liga de Campeones fue funesto: el equipo español sucumbió ayer 1-0 ante Bayer Leverkusen y también perdió a dos piezas vitales dentro de su andamiaje para el partido de vuelta.

Un gol del centrocampista turco Hakan Calhanoglu a los 57 minutos selló el triunfo del Leverkusen ante los finalistas de la pasada edición del campeonato europeo de clubes.

La jugada del gol fue gestada por Karim Bellarabi, quien en un principio dio la impresión de que había desperdiciado la ocasión al no rematar a puerta. Lo que hizo fue ceder sutilmente el balón para Calhanoglu, quien de primera intención clavó el balón debajo del travesaño.

El Atlético gritó el empate a los 75, cuando el recién ingresado Fernando Torres cabeceó un tiro de esquina. Pero la pelota había salido del campo antes de ingresar y el gol no fue convalidado.

Los dirigidos por el técnico argentino Diego Simeone acabaron con 10 hombres por la expulsión a los 77 del centrocampista portugués Tiago por doble amonestación, la segunda tarjeta amarilla recibida por una barrida a destiempo sobre Bellarabi.

Además, el central uruguayo Diego Godín recibió una amarilla por una fea entrada sobre el brasileño Wendell, y por estar apercibido no podrá jugar en el duelo de vuelta en Madrid.

RESULTADO 1:3
Arsenal Mónaco
Goles: 0-1 Geoffrey Kondogbia al 38'; 0-2 Dimitar Berbatov al 53'; 1-2 Alex Oxlade al 90' y 1-3 Yannik Ferreira al 90'

GUNNERS, AL BORDE DEL ABISMO

Londres.- Mónaco se encaminó a los Cuartos de Final, luego de sorprender en patio ajeno al Arsenal y derrotarlo 3-1 durante el juego de "ida" de los Octavos de Final de la Champions League.

Al 38', Geoffrey Kondogbia empezaba a fraguar la sorpresa en Londres. El francés tiró potente desde fuera del área y un desvío del zaguero Per Mertesacker dejó sin oportunidad al guardameta David Ospina, quien no pudo evitar el primer tanto del Mónaco.

Para la segunda parte, la visita ganó en confianza y se aprovechó de la debilidad defensiva que mostraron los Gunners.

Luego de un magistral contragolpe, el búlgaro Dimitar Berbatov definió con tranquilidad y puso el segundo de la visita al 53'.

Al 91', Alex Oxlade-Chamberlain anotó el gol que recortó diferencias. Su potente disparo dio algo de esperanza a los Gunners.

Sin embargo, Yannick Ferreira-Carrasco apagó el entusiasmo de los de casa, al marcar el 3-1 definitivo con un tiro cruzado, luego de otra letal descolgada de los galos, en el 94'.

Para clasificar a Cuartos de Final, los pupilos del portugués Leonardo Jardim pueden perder hasta por 2-0 o un gol de diferencia en el juego de revancha, que será el próximo martes 17 de marzo en el Estadio Luis II, en el principado.

EN INTERIORES

CAMPANADA ROJINEGRA
// 3C

SHARAPOVA, CON PASO FIRME
// 4C

Aplasta América al Saprissa en la Concachampions

AP

San José.- Con una ráfaga de tres goles en el último tramo del partido, el América de México venció de visita ayer 3-0 al Saprissa de Costa Rica en el partido de ida por los cuartos de final de la Liga de Campeones de la Concacaf.

El campeón costarricense recibió a su homólogo mexicano en el estadio Ricardo Saprissa, al norte de San José, con un escenario lleno y muchas expectativas. Pero el América liquidó el partido —y prácticamente selló el pase a las semifinales — con los goles de Pablo Aguilar a los 78' minutos, y luego los de Oribe Peralta a los 80' y 84'.

Tras un pulso de prudencia táctica y pocas llegadas en los primeros 30 minutos, Saprissa y América se aventuraron más al ataque en el último cuarto de hora de la primera parte.

Primero fue el América con Martín Zúñiga, a los 32, al encarar en un mano a mano con el portero local, disparando al costado. Saprissa tuvo un trío de llegadas del delantero Daniel Colindres, mientras que el americanista Erik Pimentel estrelló un remate rasante en el poste.

La intensidad se mantuvo en el inicio del segundo tiempo. El saprissista Ariel Rodríguez también estrelló un tiro contra el arco rival.

América incorporó a Rubens Sambueza y Peralta para replicar al asedio del equipo costarricense.

Los cambios en el ataque dieron resultado rápidamente: un centro de Sambueza desde la derecha fue cabeceado por Aguilar para abrir el marcador e iniciar el desplome de los ticos.

RESULTADO 0-3
Saprissa América
Goles: 0-1 Pablo Aguilar al 78'; 0-2 Oribe Peralta al 80' y 0-3 Oribe Peralta al 84'

Dos minutos después, una nueva combinación entre Sambueza y el colombiano Carlos Darwin Quintero dejó servido el balón para Peralta, quien anotó el 2-0.

Con el Saprissa desmoronado, Peralta aprovechó para correr sin marca y poner cifras definitivas.

Ahora Saprissa deberá visitar al América en el Estadio Azteca el 4 de marzo para definir el pase a las semifinales del torneo.

Oribe Peralta marcó doblete.

El duelo sería en septiembre.

Jugarían amistoso México y Argentina

AGENCIAS

México.- La Federación Mexicana de Futbol esta muy cerca de amarrar un partido amistoso ante Argentina, de acuerdo a ESPN.

Por la información recabada, la idea es jugarlo el 8 de septiembre y la sede sería la casa de los Dallas Cowboys y Antonio Ramiro Romo, el AT&T Stadium en Arlington, Texas.

Creo que sería un escenario perfecto, México con Carlos Vela, Chicharito, Giovani, etc., y los subcampeones del mundo con su capitán Lionel Messi.

Además de que también se sabe que la selección jugará en julio en Houston contra Honduras, y que jugarían un partido más en la Costa Oeste de los Estados Unidos.

Cabe recordar que el equipo mexicano inicia su actividad en este año el próximo 28 de marzo en Los Ángeles contra Ecuador y el 31 de marzo en Kansas City contra Paraguay.

ÁGUILAS DORADAS

AMÉRICA ES EL EQUIPO MÁS CARO DE LOS QUE PARTICIPAN EN LA LIGA DE CAMPEONES DE LA CONCACAF

AGENCIAS

México.- Si por inversión y poder económico se tratara, América tendría ya el boleto al Mundial de Clubes. El actual Campeón del futbol mexicano que comenzó ayer su andar en la segunda ronda de la Concachampions después de una gran inversión en el mercado invernal que lo pone como el equipo con mayor valor de los que buscan el título.

De acuerdo con el portal especializado Transfermarkt, el América actual tiene un valor que supera los 38 millones de dólares en cuanto a su plantel aunque la realidad va más allá de los 45 kilos de billetes verdes tras la incorporación que hicieron de jugadores como Benedetto, Quintero y Pellerano que engrosaron el valor de la plantilla de Gustavo Matosas.

Precisamente Darwin Quintero y Oribe Peralta son los elementos más valorados de las Águilas con un costo muy cercano a la plantilla del Olimpia, equipo hondureño que también está en cuartos de final.

Pachuca es el cuadro que le sigue en cuanto a valor monetario con más de 27 millones de dólares y con Junior Sornoza como su jugador más cotizado.

Tras los equipos mexicanos la brecha es grande, incluso con las escuadras de la MLS. El Impact de Montreal asume el tercer puesto con un valor de 14 millones de dólares en cuanto a sus elementos y con el belga Laurent Ciman como el más cotizado, dejando al Herediano en el cuarto puesto y con el mexicano Luis Omar Hernández como su jugador más valorado por el sitio especializado.

El DC United de los Estados Unidos, el Saprissa y el Alajuelense completan la lista con plantillas por debajo de los 10 millones de dólares y llegan a ser sólo un 25 por ciento de lo que valen las Águilas que intentarán conseguir el pase al Mundialito.

El cuadro azulcrema tiene un valor superior a los 45 millones de dólares.

Más allá de las frase comunes que señalan a que en la cancha las diferencias se anulan, la realidad es que América es el gran favorito para llevarse el torneo organizado por la Concacaf y pensar en algo distinto al boleto para Japón 2015 sería un fracaso para el diseño del cuadro azulcrema.

No pierden celestes la confianza

AGENCIAS

México.- El defensa Fausto Pinto aseguró que la confianza al interior del Cruz Azul está intacta, tras la primera derrota del Torneo Clausura 2015 de Liga MX, aunque admitió que el 1-2 ante Guadalajara caló.

"La confianza está intacta, pero siempre hay cosas por mejorar. Igual cuando teníamos la racha sin que nos metieran gol, sabíamos que había cosas por mejorar, y en este momento no será la excepción. Obvio que recibiendo dos goles se tiene que trabajar más a fondo".

En rueda de prensa en La Noria, aseveró que "el primer partido que perdimos, caló bastante en el equipo. Pero estamos muy motivados y sabemos que tenemos cosas por mejorar", señaló.

El lateral izquierdo de la Máquina aseveró que "Chivas nos hizo ver muchas carencias que teníamos y que no se ven cuando ganas partidos o cuando te está yendo bien".

La falta de contundencia y darle oportunidad al rival de generar peligro son los factores en los que debe trabajar el plantel celeste.

"No podemos esconder lo que nos ha hecho falta, es algo en lo que tenemos que trabajar todos, no sólo los delanteros, sino también nosotros en la parte de atrás en llevarle el balón de mejor manera a nuestros delanteros", indicó el zaguero.

"Tenemos que demostrar que el equipo es fuerte. Tenemos un equipo maduro, con mucha experiencia, que no creo que pese el haber perdido un partido. Estamos trabajando en ello y no lo vamos a dejar así nada más. Tenemos que sacar conclusiones de todo esto", opinó.

Pinto fue interrogado sobre la investigación de amaño de partidos en que está inmerso el ex técnico nacional, Javier Aguirre, en particular si él ha vivido una situación así en su carrera.

"La verdad a mí nunca me ha tocado algo directamente. Siempre se puede llegar a escuchar algo ¿no? Pero no puedo hablar de ello porque no lo sé. Nunca me ha tocado algo y si así fuera no lo aceptaría".

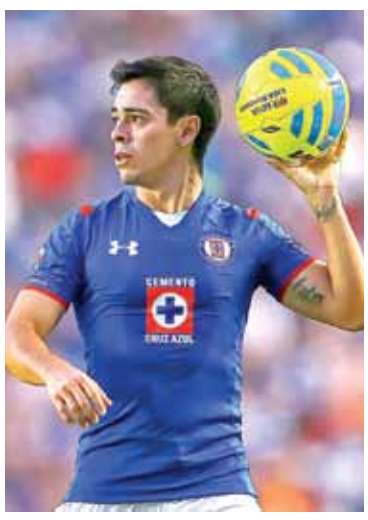

Fausto Pinto.

> "La confianza está intacta, pero siempre hay cosas por mejorar. Igual cuando teníamos la racha sin que nos metieran gol, sabíamos que había cosas por mejorar, y en este momento no será la excepción"
>
> Fausto Pinto
> CRUZ AZUL

Trabaja Roque con médico de su Selección

AGENCIA REFORMA

México.- A Roque Santa Cruz ya le echaron la mano desde la Selección paraguaya.

El delantero de Cruz Azul ya fue revisado e hizo terapia con el kinesiólogo de Paraguay, Fabio Álvarez, ayer en la Noria.

El atacante informó que el diagnóstico del fisioterapeuta fue positivo, ya que está en tiempo para superar la lesión muscular que sufrió en el muslo derecho en la Jornada 2 del Clausura 2015.

"Que va bien (me dijo), obviamente al margen del retraso que había tenido, todavía está a tiempo para lo que la lesión verdaderamente puede tardar, así que hoy entrené normalmente con el cuerpo médico del club, hice mis trabajos, ya me vieron afuera otra vez corriendo", explicó Santa Cruz este miércoles tras la práctica.

El fisioterapeuta argentino enviado por el técnico de Paraguay, Ramón "Pelado" Díaz, trabajó hoy con el delantero del Cruz Azul, junto al médico de La Máquina, Alfonso Jiménez, en la recuperación del atacante, tras su lesión muscular en el muslo derecho.

Roque recordó que no estará para el domingo en la visita contra Toluca, y dio a conocer que es la primera vez que trata con este fisioterapeuta.

"Él forma parte del cuerpo técnico nuevo, así que yo también con él recién tengo relación, así que nos estamos conociendo", apuntó.

El atacante aseguró estar al tanto de la visita del cuerpo técnico de la Selección paraguaya este fin de semana, aunque desconoce si vendrá el técnico Ramón Díaz.

"Viene para hacer un recorrido, para ver a los que estamos jugando aquí y hacer un poco el seguimiento de todos los que estamos, que sí lo hace, y conversar un poco acerca de lo que él quiere, de lo que él pretende, de su forma de trabajar, no sé si viene él en persona, pero viene parte del cuerpo técnico".

Santa Cruz se atiende con kinesiólogo paraguayo.

Conscientes que Morelia debe mejorar: Hernández

EL UNIVERSAL

Morelia.- El técnico de Monarcas Morelia, Roberto Hernández, dijo que los jugadores están conscientes de que a partir de mañana tienen que mejorar para salir de la mala racha en el Clausura 2015.

"Es difícil, pero tengo el material adecuado para salir adelante, los jugadores están claros, conscientes de que esto no puede seguir así, tenemos que mejorar sí o sí a partir de este viernes" ante Jaguares de Chiapas.

Comentó que "lo que vamos a cambiar primeramente es la actitud y mentalidad del jugador; cuando los resultados no llegan, la confianza y seguridad son la primeras que se pierden. Hoy por hoy estamos haciendo un trabajo de conciencia, para que el jugador vuelva a creer en él y en el proyecto".

Aunque señaló que "hay que cambiarles el chip, que el jugador crea en él; si estos futbolistas están en Primera División es porque tienen una gran calidad, son buenos elementos, simplemente hay que regresarles la confianza dentro del juego y que lo disfruten".

A pregunta expresa, dijo que "yo creo que el plantel está bien; hay jugadores con experiencia y otros jóvenes, pero también con recorrido. Estamos equilibrados, hay que buscar atacar y defender de buena forma".

Roberto Hernández.

Golean Lobos BUAP a Dorados en Copa MX

AGENCIAS

Puebla.- Lobos BUAP puso un traspié a Dorados en sus aspiraciones de calificar a la segunda ronda de la Copa MX Clausura 2015, al vapulearlo 4-1 esta noche en el estadio Universitario BUAP, en juego de "ida" de la llave tres del certamen.

Othoniel Arce fue la figura del cuadro poblano al anotar a los minutos 17 y 59, mientras que Omar Tejeda (23) y Marvin Leonardo Piñón (50) completaron la cuenta de los locales. Raúl Enriquez descontó por los "culichis" en el minuto 69.

Con esta victoria, los universitarios salieron de forma momentánea del sótano del grupo cuatro al totalizar siete puntos, en tanto que el conjunto sinaloense se estancó en 10 en el subliderato del sector.

Lobos BUAP aprovechó su localía y con contundencia en sus oportunidades de peligro comenzó a apagar los ánimos de sus rivales, quienes llegaban con la intención de ganar para seguir con posibilidades de calificar a los cuartos de final.

Othoniel Arce y Omar Tejeda dieron tranquilidad a los universitarios al concretar par de llegadas a los minutos 17 y 23 de forma respectiva, para un 2-0 que los visitantes no creían.

Marvin Leonardo Piñón se encargó del 3-0 en el minuto 50, mientras que Othoniel Arce marcó su segundo de la noche en el 59.

Dorados jamás dejó de pelear y puso descontar al minuto 69, en un remate con la testa de Raúl Enríquez para el 4-1 definitivo.

ALTAMIRA Y CORRECAMINOS EMPATAN

Altamira.- En duelo de tamaulipecos, Altamira y Correcaminos terminaron empatados a dos goles, en juego realizado en el estadio de esta ciudad correspondiente a la llave tres del grupo dos de la Copa MX.

Los goles del partido fueron obra de Ezequiel Orozco al 62 y Javier Malagueño al 71 por Altamira; en tanto que Fernando González al 39 y Javier Ocampo al 80 lo hicieron por Correcaminos.

Fue un partido, en el que el cuadro local trató ir al frente desde los primeros momentos, pero se topó con una zaga defensiva bien parada que no dejó pasar nada en los primeros 25 minutos de juego.

Los poblanos tienen pocas aspiraciones de clasificar.

El italiano pasará 10 meses por evadir impuestos.

Pisará Cannavaro la cárcel

EL UNIVERSAL

México.- El ganador del Balón de Oro del 2006, Fabio Cannavaro, fue condenado a 10 meses de cárcel por entrar a su domicilio sin permiso, y justo, cuando su inmueble estaba asegurado por policías.

La sentencia según el rotativo inglés, The Guardian, habría llegado después de que ex jugador del Real Madrid, Juventus, Parma, Inter y Napoli fuera acusado junto con su esposa, Daniela Arenoso, por evasión de impuestos en Italia.

En octubre pasado, las autoridades napolitanas incautaron casi un millón de euros en bienes del ex capitán de Italia, así como un yate de 180 mil euros.

El diario británico apuntó que la empresa del italiano Cannavaro FD Service debe más de un millón de euro en impuestos no pagados.

Carlo Ancelotti.

Reconocen trayectoria de Ancelotti y Casillas

EL UNIVERSAL

México.- El presidente del Real Madrid, Florentino Peréz, acudió ayer al entrenamiento de del cuadro blanco para realizar algunos obsequios, en especial, al técnico italiano, Carlo Ancelotti y el portero español, Iker Casillas.

El entrenador de los merengues fue felicitado por Florentino luego de llegar a 100 victorias oficiales con el cuadro del Santiago Bernabéu. El italiano logró la marca el pasado fin de semana cuando su equipo se impuso 2-0 al Elche. Ancelotti llegó al Madrid en el pasado mes de junio del 2013.

Mientras Casillas fue el otro protagonista del entrenamiento, luego de recibir su presente playera con la marca de 500 partidos de Liga jugados. El guardameta español debutó en la temporada 1999-2000 contra el Athletic de Bilbao en San Mames.

Cristian Suárez anotó el gol del triunfo.

CAMPANADA ROJINEGRA

SORPRENDE ATLAS AL ATLÉTICO MINEIRO AL VENCERLO POR LA MÍNIMA DIFERENCIA EN LA COPA LIBERTADORES

AP

Belo Horizonte.- Cristian Suárez anotó a pocos minutos del final ayer para darle a Atlas de México un valioso triunfo 1-0 como visitante sobre Atlético Mineiro de Brasil.

El triunfo dejó a Atlas con tres puntos, igual que Colo Colo de Chile e Independiente Santa Fe de Colombia, que habían ganado sus primeros partidos, y tienen un partido menos que el club mexicano.

RESULTADO
CAM 0-1
A. Mineiro Atlas
Gol: 0-1 Cristian Suárez al 86'

A cuatro minutos del final, Suárez recibió un balón dentro del área, esperó la salida del arquero Víctor, y disparó cruzado para dar la victoria a Atlas.

Atlético y Atlas venían de sendas derrotas en sus partidos inaugurales del grupo, y mostraron desde el comienzo su necesidad imperiosa de ganar, desplegando estrategias abiertamente ofensivas.

Atlas impuso dominio inicialmente, sobre todo con las peligras arremetidas de Luis Caballerro y Rodrigo Millar, pero la defensa de Atlético Mineiro y su arquero Federico Vilar respondieron bien.

Gradualmente, el local se fue adueñando de las acciones y trasladó el juego al campo rival la mayor parte del tiempo, especialmente con veloces contragolpes encabezados por André y Luan.

Atlético sufrió un duro golpe cuando su capitán, el zaguero central Leonardo Silva, se lesionó de una mano debió ser reemplazado por Edcarlos.

El local comenzó a probar de distancia y Vilar sacó aplausos al desviar un violento disparo a media altura de Lucas Cándido.

El ataque del Atlético fue desordenado y sin llevar verdadero peligro al arco mexicano. Los delanteros brasileños fueron repetidamente sorprendidos en posición de adelanto debido a la disciplinada defensa de Atlas.

Santa Fe recibe a Colo Colo hoy para completar la segunda fecha en la llave. Atlas visitará a Colo Colo el próximo miércoles,

Van por pase en Liga Europa

AGENCIAS

Eindhoven.- El conjunto holandés, PSV Eindhoven, buscará el pase a octavos de final de la Europa League, cuando hoy enfrente al Zenit de San Petersburgo por la revancha tras el 0-1 en la ida .

Para la vuelta de los dieciseisavos de final del certamen, el técnico Phillip Cocu citó al centrocampista mexicano Andrés Guardado, para pelear por el pase a la siguiente etapa ante el conjunto ruso.

Guardado disputó los 90 minutos de la "ida" por lo que se espera sea de nuevo referente para la formación de Cocu que enfrentará el partido en el estadio Petrovsky.

La escuadra holandesa, líder de la Eredivisie tendrá que buscar la remontada de visitante si quiere mantener el buen paso en la competición y buscar el título europeo.

PREOCUPACIÓN POR DISTURBIOS EN ROMA

Roma.- Los disturbios de la semana pasada en Roma hicieron que se tomasen medidas adicionales de seguridad con miras a los partidos de hoy por los dieciseisavos de final de la Liga Europa.

La policía de Rotterdam dispuso refuerzos policiales para el choque entre Feyenoord y Roma luego de que aficionados holandeses destruyeran una fuente de 400 años en Roma la semana pasada, cuando los dos equipos empataron 1-1 al disputarse los choques de ida.

Andrés Guardado tendrá actividad este día.

LIGA EUROPA

PARA HOY		
Club Brugge	vs	AaB
Legia Warsaw	vs	Ajax
Dinamo M.	vs	Anderlecht
Bilbao	vs	Torino
Besiktas	vs	Liverpool
Monchengladbach	vs	Sevilla
Inter	vs	Celtic
Olympiakos	vs	Dnipro
Dynamo K.	vs	Guingamp
Salzburg	vs	Villarreal
S. Lisboa	vs	Wolfsburg
Zenit	vs	PSV Eindhoven
Nápoli	vs	Trabzonspor
Fiorentina	vs	Tottenham
Feyenoord	vs	Roma
Everton	vs	Young Boys

Se va Simeone 'contento'

AGENCIAS

Leverkusen.- El argentino Diego Simeone, entrenador del Atlético de Madrid, dijo ayer que, después de "dos cambios en el primer tiempo, un gol que pudo ser legal" y "perder 1-0" se va "contento" del partido de "ida" de los octavos de la Liga de Campeones ante el Bayer Leverkusen y admitió que podía haber sido "peor".

"Fue un partido raro, porque creo que ninguno de los dos equipos generó muchas situaciones de gol. Nosotros tuvimos una clara en el primer tiempo y en el segundo el partido fue por el mismo carril. Con dos cambios en el primer tiempo, habiendo anulado ese gol (a Torres en un córner de Griezmann) y perder por 1-0 me voy contento", explicó en declaraciones a 'Canal Plus' al término del duelo.

"Tuvimos una situación cada uno. Ellos pudieron concretarla, nosotros no. Repito, dos cambios en el primer tiempo, un gol que pudo ser legal... me voy contento", insistió el técnico, que remarcó que el Bayer Leverkusen tiene un "juego muy similar" al del Atlético "en cuanto a la recuperación" y que es un conjunto "intenso".

Simeone, que valoró que la segunda amarilla al portugués

El Cholo admitió que pudo ser peor la derrota en Alemania.

Tiago Mendes fue justa, apostó por la "tranquilidad" para el encuentro de vuelta en el Vicente Calderón, el próximo 17 de marzo, en el que tendrá las bajas por sanción de Diego Godín y el propio Tiago: "Jugarán seguramente Giménez, Miranda y Mario".

Espió Mourinho al Barcelona

AGENCIAS

Barcelona.- El partido entre el Manchester City y el FC Barcelona tuvo dos espectadores de excepción, enviados personalmente por José Mourinho para estudiar de cerca al club azulgrana en previsión que pudiera cruzarse con el Chelsea en una próxima ronda de la Champions League.

El cambio de personalidad futbolística del Barça, mucho más vertical bajo las órdenes de Luis Enrique, no ha pasado desapercibido en Europa, donde varios clubs encontraron en el pasado reciente el antídoto para plantar cara al rondo que con Pep Guardiola alcanzó la gloria pero que en los últimos tiempos se demostró batible.

La velocidad de ejecución, el desborde y la disminución del juego de combinación en el centro del campo se ha destacado como el nuevo planteamiento de un equipo que tras el tropiezo frente al Málaga recuperó sus mejores

El estratega del Chelsea mandó gente para investigar al cuadro culé.

sensaciones en una primorosa presentación ante el City y de la cual tomaron buena nota los 'espías' del Chelsea, que no pasaron por alto una primera mitad espectacular en la que destacaron tres aspectos esenciales.

De entrada contemplaron como el regreso a Inglaterra devolvió la mejor versión de Luis Suárez, empujado por su posición en punta y recuperando aquella figura que tanto brilló con el Liverpool. Pero su recuperación rematadora tuvo en Leo Messi a la clave providencial.

FIFA no compensará a clubes para Qatar 2022

AP

Doha.- La FIFA no compensará a los clubes europeos por interrumpir sus campeonatos para disputar la Copa Mundial de Qatar a fines del 2022, según el secretario general del órgano rector del futbol mundial Jerome Valcke.

Valcke descartó asimismo que la FIFA vaya a ofrecer disculpas por cambiar las fechas del torneo, que tradicionalmente se disputa a mitad de año, y hacerlo jugar en noviembre y diciembre para evitar el calor del verano boreal en Catar.

"No habrá compensación", dijo Valcke ayer, un día después de que el comité formado por la FIFA recomendara el cambio de fechas. "No estamos haciendo nada que destruya el futbol. Hay siete años para reorganizar el futbol en todo el mundo para esta Copa del Mundo".

El representante de los clubes europeos, el alemán Karl-Heinz Rummenigge, pidió el martes una compensación por el parón de varias semanas

Jerome Valcke.

en las principales ligas, señalando que sus miembros no asumirían las pérdidas derivadas de la suspensión de partidos en una época lucrativa.

"Definitivamente no siento la necesidad de disculparme", dijo Valcke. "¿Por qué debería disculparme con los clubes?".

El directivo de la FIFA dijo también que la UEFA — que gobierna el futbol en Europa — está de acuerdo con que la final del Mundial 2022 se dispute el 23 de diciembre.

Esta afirmación tensará las relaciones entre la UEFA y los miembros de la asociación británica de futbol, molestos porque el calendario afecte a sus tradicionales horarios navideños.

Todas las finales del Mundial desde 1970 se disputaron un domingo. El 23 es un viernes.

El 18 de diciembre es también una opción para el último encuentro del torneo de 2022.

La UEFA admitió que respalda la final del viernes antes de Navidad, después de que se rechazara su opción preferida de celebrar el torneo en enero.

"Cuando el equipo de trabajo de la FIFA recomendó celebrar la competición entre finales de noviembre y finales de diciembre de 2022, la UEFA sugirió que una opción podría ser que la final se disputara el 23 de diciembre", señaló en un comunicado el portavoz de la UEFA, Pedro Pinto.

La rusa es amplia favorita para llevarse el título mexicano.

ABIERTO MEXICANO DE TENIS

CON PASO FIRME

AVANZA MARÍA SHARAPOVA A CUARTOS DE FINAL, AL VENCER EN DOS SETS A MARIANA DUQUE-MARINO

AGENCIAS

Acapulco.- La rusa María Sharapova, máxima aspirante a la corona del Abierto Mexicano de Tenis (AMT), sigue con paso firme en el torneo al avanzar a cuartos de final, luego de que venció a la colombiana Mariana Duque-Marino por parciales de 6-1 y 6-2.

La cancha central recibió con un lleno total a la número dos del mundo, quien ayer dejó en claro que viene en serio por el título del certamen que se lleva a cabo en este puerto turístico.

Sharapova salió muy concentrada y metida en el juego, pues no quería sorpresas ni dar concesiones en segunda ronda por lo que fue a todas las pelotas y cuando tuvo oportunidad presumió de su fina muñeca para colocar la pelota en el ángulo inalcanzable para Duque Marino, quien sucumbió tras una hora de juego.

Ahora la rusa se enfrentará en cuartos de final a la número 50 del mundo, la eslovaca Magdalena Rybarikova quien derrotó a la rumana Elena Bogdan.

ENTREGA DIMITROV LA CORONA

El búlgaro Grigor Dimitrov quedó sorpresivamente eliminado en la segunda ronda del Abierto Mexicano de Tenis al caer por parciales de 7-5, 4-6 y 6-0 ante el estadunidense Ryan Harrison.

El campeón en la edición 2014 llegó como tercero de la siembra y firme candidato para optar al bicampeonato, sin embargo desde el primer día las condiciones de la cancha dura le pesaron y hoy fueron demasiado para repetir la hazaña del año pasado.

El europeo llegó frío a la cancha e intentó recomponer en la segunda manga el camino pero se le acabo la gasolina y nada le pudo salir bien para terminar con un aplastante 6-0 ante un jugador proveniente de la calificación.

La frustración de Dimitrov fue más que evidente durante el partido donde azotó una de sus raquetas, el público expectante no dio crédito a lo que vio y deja vacante el título, el cual tiene como favoritos al japonés Kei Nishikori y al español David Ferrer.

"No tengo nada que decir, todo es mi culpa hice un muy mal partido la verdad es que no tengo excusas sobre las condiciones de la cancha pues iguales para mi que para el otro jugador y el ha hecho un muy buen partido", señaló un contrariado Dimitrov.

Saúl Álvarez.

Boletos Canelo-Kirkland, a 10 dólares

AGENCIAS

México.- Golden Boy Promotions anunció el precio de los boletos para la pelea del próximo 9 de mayo en el Minute Maid Park de Houston entre el mexicano Saúl 'Canelo' Álvarez y James 'Mandingo Warrior' Kirkland, los cuáles costarán desde 10 dólares, en espera de convocar hasta 45 mil fanáticos.

La velada será promovida por Golden Boy, en asociación con Leija*Battah Promotions y SMS Promotions. En el turno estelar de la función transmitida por HBO World Championship Boxing, Álvarez y Kirkland chocarán a 12 asaltos en la categoría de los superwelter.

"Estoy muy contento por mi siguiente pelea con james Kirkland en HBO; será emocionante, explosiva y no se la deben perder", expresó el ex campeón mundial mexicano.

"Kirkland es un peleador peligroso, vendrá preparado para una noche dura, y esta pelea, sin duda, será digna del recuerdo. Le prometo a mis fans que saldré victorioso y los invito a unirse en el Minute Maid Park este 9 de mayo. No serán defraudados", añadió el popular tapatío.

Las entradas se pondrán a la venta a partir del próximo martes 3 de marzo a través del sistema Ticketmaster, en las taquillas del inmueble o directamente con la promotora Leija*Battah Promotions. El precio de los boletos va desde los 10 dólares, pasando por 25, 50, 100, 150 y hasta 350 dólares.

Aprueban estadio para Los Ángeles

EL UNIVERSAL

México.- El ayuntamiento de Inglewood aprobó el martes por la noche la construcción de un estadio de futbol americano, respaldado por el propietario de Rams de Saint Louis, Stan Kroenke, quien será socio y esto pudiera dar como consecuencia el regreso de la NFL a Los Ángeles después de dos décadas de ausencia.

El consejo aprobó un plan de dos mil millones de dólares con una votación unánime de cinco votos a favor y ninguno en contra. La reunión se llevó a cabo durante varias horas del martes, donde el público pudo emitir su comentario.

Los Rams están cerca de emigrar.

Fernando Alonso.

Dan de alta a Alonso

AGENCIAS

Barcelona.- El piloto español, Fernando Alonso, que el pasado domingo sufrió un accidente en los entrenamientos de pretemporada que se estaban celebrando en el circuito de Montmeló, ha recibido, a primera hora de ayer, el alta hospitalaria.

Después de estar casi 72 horas ingresado en el Hospital General de Cataluña, Alonso ha abandonado el centro sanitario a las 14.30 (hora local), por la puerta de urgencias y sin hacer declaraciones.

Por la mañana, el bicampeón mundial había recibido la visita de su padre, José Luis Alonso, de su representante, Luis García Abad, y del jefe del equipo McLaren-Honda, Eric Boullier.

Cabe recordar que, a partir de mañana, los equipos de Fórmula Uno vuelven a rodar, durante cuatro jornadas de pruebas, en el Circuito de Barcelona-Cataluña, y que la participación de Alonso todavía no ha sido confirmada.

Estrenará Checo monoplaza

AGENCIAS

Barcelona.- Tras una prolongada espera, Force India reveló el diseño completo del monoplaza VJM08 que emplearán para la temporada 2015 de Fórmula 1, mismo que el mexicano Sergio Pérez y el alemán Nico Hulkenberg probarán sólo tres veces.

De las nueve escuderías confirmadas para este año, la India, con sede en Silverstone, es la única que aún no realiza ensayos con maquinaria completa, puesto que el modelo presentado hace un mes en México tenía el chasis usado en 2014, el VJM07.

El rumano Otmar Szafnauer, director de operaciones del equipo, salió al paso de los señalamientos por problemas financieros que arrastra su director, Vijay Mallya, y anticipó que será mañana cuando sus pilotos puedan sentarse en el nuevo coche.

No obstante, apenas podrán entrar en contacto con éste en la última ronda de prácticas de pretemporada, que finaliza el domingo, porque después tendrán que hacer maletas rumbo a la fecha inaugural del calendario, en Melbourne, Australia, a disputarse el próximo 15 de marzo.

"El VJM08 llegará a Barcelona el viernes por la mañana y los últimos ajustes se llevarán a cabo en el garaje de la pista. Tenemos en mente trabajar con el nuevo coche tanto como sea posible durante el fin de semana", indicó Szafnauer.

Floyd Mayweather.

Se tiran Khan y Mayweather

AGENCIA REFORMA

Las Vegas.- Fiel a su estilo, Floyd Mayweather Jr. respondió a unas críticas de Amir Khan y hasta le prometió un boleto para la "mejor pelea de la historia".

El boxeador británico dijo al diario The Sun que el combate entre el Money y Manny Pacquiao será aburrido porque ambos ya están viejos.

"La cosa es que cuando ambos estaban en la cumbre de sus carreras, lo cual fue hace seis años, la pelea debió pasar entonces, ahí era cuando hubiera sido explosiva (...) Ambos se veían invencibles entonces", declaró el pugilista.

"Seis años después, Pacquiao ha sido derrotado dos veces y noqueado. Mayweather ha tenido unas buenas peleas pero se está haciendo viejo. Ambos son muy experimentados, pero podría resultar una pelea aburrida porque hay mucha expectación en ella".

El estadounidense Mayweather le respondió que era muy amable de su parte preocuparse por la diversión de los fans.

"Estoy conmovido de que Amir esté preocupado por la pelea y que podría aburrir a los aficionados. Pero no debe preocuparse, el hecho es que el que haya tomado tanto tiempo en realizarse hace que la anticipación sea mayor", dijo Money.

Suspenden Mavs a Rondo

AGENCIAS

Atlanta.- Los Dallas Mavericks anunciaron que el base Rajon Rondo ha sido suspendido un partido por conducta perjudicial para el equipo.

La suspensión se debe a la blasfemia-atada de gritos de Rondo con el entrenador Rick Carlisle quien le reclamó al armador la responsabilidad de llamar las jugadas durante el tercer parcial en la victoria de los Mavs sobre los Raptors de Toronto el martes.

Rondo, un cuatro veces All-Star fue adquirido recientemente por los Mavs en un cambio con los Celtics de Boston el pasado 18 de diciembre.

El jugador viajó con el equipo a Atlanta, pero no jugó ayer contra los Hawks. Rondo y Carlisle tuvieron otra disputa muy cargada de emociones en el vestuario después del partido.

"Los acontecimientos de la noche anterior se encuentran ahora en el pasado y tenemos que seguir adelante", dijo Carlisle a los medios antes del partido ayer.

"Tengo que decir esto muy claramente: Él (Rondo) es una parte muy importante de nuestro equipo Nuestros esfuerzos para llegar al nivel más alto posible dependerá en gran medida de él... Él tiene que jugar bien con nosotros, y necesitamos.. jugar bien con él. Es una avenida de doble sentido", expuso el dirigente.

RESULTADOS

Miami	93	Orlando	90
Dallas	87	Atlanta	104
Nueva York	94	Boston	115
Charlotte	98	Chicago	86
Clippers	105	Houston	110
Filadelfia	88	Milwaukee	104
Washington	77	Minnesota	97
Brooklyn	96	N. Orleans	102
Phoenix	110	Denver	96
Lakers	100	Utah	97
Memphis	73	Sacramento	72 (3)
S. Antonio	50	Portland	55 (3)

JUEGOS HOY

Golden State en Cleveland 6:00 p.m.
Oklahoma City en Phoenix 8:30 p.m

Rajon Rondo no vio acción ayer.

"El incidente del martes nació en gran parte de la falta de comunicación entre él y yo. Tuvimos una larga conversación acerca de la situación y ambos coincidieron en la necesidad de comunicarse con más frecuencia. Lo necesitamos Trabajamos en la solución para hacer su temporada con los Dallas Maverick la más exitosos posible. Estamos pensando en 23 partidos aquí. Es un momento crítico para nosotros", abundó.

Rondo es uno de los cuatro principales Mavs no disponibles contra los Hawks ya que el centro Tyson Chandler (cadera), Chandler Parsons (tobillo) y el centro reserva Amar'e Stoudemire también se perderán el juego por lesiones.

magazine

CIRCULACIÓN Y DISTRIBUCIÓN Auditada y Certificada PRICEWATERHOUSECOOPERS

BELLUCCI HACE SUDAR AL 007

A sus 50 años, la actriz italiana es la 'chica Bond' con mayor edad, pero no por ello la menos guapa, en la saga de James Bond en 'Spectra'

AP

Roma.- Tras sobrevivir el ataque cibernético contra Sony, la producción de la nueva película de James Bond "Spectra" ha llegado a Roma, donde se han juntado multitudes para tratar de ver a la chica Bond con más edad, aunque no por eso menos guapa, Mónica Bellucci.

Daniel Craig, de 46 años, y Bellucci, de 50, han paseado por la ciudad en días recientes mientras que la filmación los ha llevado de las calles empedradas del centro histórico al barrio moderno EUR de la época de Mussolini.

La principal avenida del centro de Roma, Corso Vittorio Emanuele II, estuvo cerrada la madrugada del martes para una persecución de autos con el Aston Martin plata de Bond. Otra persecución se realizó sobre una pista para bicicletas a la orilla del río Tiber.

Los detalles de la trama de la película dirigida por Sam Mendes habían permanecido bajo estricto secreto hasta que el productor de Bond, EON Productions, reconoció en diciembre que una versión previa del guion estaba entre los materiales robados a Sony Pictures en el ciberataque.

TODOS LOS CAMINOS LLEVAN A... MÓNICA

Sin importar esto, los romanos curiosos han llegado por decenas para ver parte de los 20 días de filmación. Previamente la producción estuvo en Londres e incluirá a México.

"Espero ver a James Bond. Alguien me dijo que también estaba ahí Monica Bellucci", dijo Floriana Sacco, de 36 años, mientras veía una escena de un funeral fuera del museo cívico de EUR.

"Esperamos que como el resto de las películas filmadas en Roma sea hermosa y le haga buena publicidad a esta linda ciudad", agregó.

Las autoridades de la ciudad esperan recibir hasta 1 millón de euros (1.1 millones de dólares) tan sólo en cuotas para los permisos de filmación, ser espera que los ingresos totales para la Ciudad Eterna sean superiores gracias a los extra, guardias de seguridad, equipos de filmación, servicios de alimentación y hoteles que se usan para la megaproducción.

FOTOS: AP

CINETECA NACIONAL MÉXICO

FOTO: AGENCIAS

Póster de la película.

'De regreso a 1942' en la Cineteca

MARISOL RODRÍGUEZ

La más reciente obra del cineasta Feng Xiaogang, "De regreso a 1942", llega hoy a la extensión de la Cineteca Nacional.

El filme que forma parte de la Semana del Cine Chino se proyecta en el teatro Octavio Trías con funciones a las 18:00 y 21:00 horas.

Con esta historia Xiaogang muestra cómo la provincia china de Henan padeció una severa hambruna durante la Segunda Guerra Mundial.

El punto más dramático y crítico de dicha situación se alcanzó en 1942.

La cinta de Feng Xiaogang llega hoy al Centro Cultural Paso del Norte

El guión gira alrededor de un terrateniente que enfrenta esta crisis con valentía y determinación, velando por su familia y conciudadanos.

Entre los actores se encuentran Adrien Brody, quien da vida al periodista americano Theodore Harold White y Tim Robbins, como el obispo Megan.

A ellos se suman los orientales Zhang Guoli, Zhang Hanyu, Fan Wei, Feng Yuanzheng y Chen Daoming.

La cinta fue una de las nominadas en la 86 entrega de los Premios Oscar como Mejor película de habla no inglesa en el 2013.

Además, obtuvo el galardón a Mejor película china en los premios fílmicos de Hong Kong.

Más página 2D

QUÉ: Semana del Cine Chino con la cinta "De regreso a 1942"
CUÁNDO: Hoy 26 de febrero
DÓNDE: Teatro Experimental Octavio Trías del Centro Cultural Paso del Norte
FUNCIONES: 6 y 9 p.m.
ADMISIÓN: 20 pesos
* Venta de boletos en taquilla una hora antes de la primera función.

La Reina del Pop causa furor en la red al resbalase inesperadamente en el escenario

La cantante en pleno azotón.

FOTOS: AGENCIAS

Se cae Madonna en los Brit Awards

AGENCIAS

Londres.- La cantante estadunidense Madonna protagonizó uno de los momentos más comentados de los Brit Awards en las redes sociales. Y es que, si bien su performance era uno de los más esperados, una aparatosa caída generó varios comentarios en la audiencia.

La Reina del Pop ingresó al escenario de los premios a la música británica para cantar el tema "Living For Love", que forma parte de su más reciente disco. Siguiendo la temática taurina que ya había mostrado en el video oficial, así como en los Grammy 2015, la cantante simulaba ser un torero, mientras sus bailarines eran los toros.

UN ERROR EN LA COREOGRAFÍA CAUSÓ EL ACCIDENTE

Madonna portaba una capa que debía quitarse en cierto momento de la coreografía para que su bailarín la pudiera retirar. Como el movimiento de la cantante tardó, el bailarín terminó arrastrando la capa y la cantante cayó de la escalinata montada en el escenario.

La estrella se reincorporó rápidamente y siguió su acto como si nada hubiera pasado, pero el video del momento ya es tema de burlas en la red.

INTERIORES

Disfruta Mayrín Villanueva sus 'villanías' en TV 3D

La hermanita de Kim sigue sus pasos 4D

CIRCULACIÓN Y DISTRIBUCIÓN Auditada y Certificada PRICEWATERHOUSECOOPERS

CARTELERA

CIUDAD JUÁREZ - EL PASO

JUÁREZ

CINÉPOLIS

>MISIONES VIP

50 Sombras de Grey (Subtitulada) (C) 1:35 4:15 6:55 9:35
El Francotirador (Subtitulada) (B15) 2:10 5:00 7:50 10:40

>MISIONES

El Francotirador (Subtitulada) (B15)
1:20 1:50 4:00 4:30 6:40 7:10 9:20 9:50
Archivo 253 (Español) (B) 12:55 2:35 4:15 5:55 7:35 9:15 10:55
Whiplash: Música y Obsesión (Subtitulada) (B)
2:00 4:10 6:20 8:30 10:40
El Padrino II (Subtitulada) (C) 8:00 p.m.
50 Sombras de Grey (Doblada) (C) 2:00 4:30 7:00 9:30
50 Sombras de Grey (Subtitulada) (C)
1:30 2:25 4:00 4:55 6:30 7:25 9:00 9:55
Invocando al Demonio (Subtitulada) (B15) 5:15 11:00
El Destino de Júpiter (Doblada) (B) 8:00 p.m.
El Destino de Júpiter (Subtitulada) (B) 10:30 p.m.
En el Bosque (Doblada) (A) 4:50 p.m.
En el Bosque (Subtitulada) (A) 2:20 7:20
Bob Esponja: Un Héroe Fuera del Agua (Doblada) (A)
12:10 1:20 2:10 3:20 4:10 7:05 6:10 9:05
Búsqueda Implacable 3 (Subtitulada) (B) 1:15 3:30 5:45
Inquebrantable (Subtitulada) (B) 9:50 p.m.

>SENDERO

El Francotirador (Subtitulada) (B15)
2:10 3:10 4:40 5:40 7:10 8:10 9:50 10:50
Archivo 253 (Español) (B) 4:10 6:00 7:50 9:40
Las Horas Contigo (Doblada) (A) 2:00 4:00 6:00 8:00 10:00
50 Sombras de Grey (Doblada) (C)
2:00 3:00 4:30 5:30 7:00 8:00 9:30
50 Sombras de Grey (Subtitulada) (C)
1:30 2:30 4:00 5:00 6:30 7:30 9:00 10:00
Invocando al Demonio (Subtitulada) (B15) 10:30 p.m.
La Bella y La Bestia (Doblada) (A) 4:20 6:50
El Destino de Júpiter 3D (Doblada) (B) 1:40 9:20
Bob Esponja: Un Héroe Fuera del Agua (Doblada) (A)
1:10 1:50 3:20 7:40
Búsqueda Implacable 3 (Subtitulada) (B) 5:20 10:00

CINEMEX

>GALERIAS TEC

Una Loca Entrevista (Subtitulada) (B) 12:20 2:35 7:15
La Teoría del Todo (Subtitulada) (A) 11:40 2:10 4:25 6:40 8:55
Conoce a los Mormones (Doblada) (s/c)
11:50 1:45 3:30 5:15 7:00 8:45 10:30
Kingsman El Servicio Secreto (Subtitulada) (B15)
12:00 12:05 2:25 2:45 4:50 5:20 7:45 10:00
A la Mala (Español) (B)
11:30 12:10 2:05 2:40 4:35 4:55 7:05 7:10 9:25 9:35
Jezabel (Subtitulada) (B15) 12:15 2:20 4:20 6:10 8:20 10:20
Birdman (Subtitulada) (B15) 1:40 4:10 6:45 9:00
El Francotirador (Subtitulada) (B15)
11:20 1:55 1:20 4:30 3:45 6:30 7:20 9:10 9:55
Las Horas Contigo (Doblada) (A) 11:15 a.m.
Archivo 253 (Español) (B) 8:00 9:45
Whiplash: Música y Obsesión (Subtitulada) (B) 5:05 9:50
50 Sombras de Grey (Subtitulada) (C) 1:35 4:00 6:35 9:05
La Bella y La Bestia (Doblada) (A) 11:10 a.m.
En el Bosque (Doblada) (A) 12:35 2:50 5:45
Bob Esponja: Un Héroe Fuera del Agua (Doblada) (A)
11:00 1:00 3:15 5:00 6:55
Búsqueda Implacable 3 (Doblada) (B) 9:20 p.m.

>SAN LORENZO

La Teoría del Todo (Subtitulada) (A) 3:15 5:45 8:15
Kingsman El Servicio Secreto (Doblada) (B15)
11:40 2:10 4:40 7:15 9:50
Kingsman El Servicio Secreto (Subtitulada) (B15) 6:50 9:20
Jezabel (Subtitulada) (B15) 11:00 12:55 3:00 5:00 7:00 9:00
A la Mala (Español) (B)
11:20 12:20 1:40 2:40 3:50 6:30 6:50 7:10 8:50 9:30
El Francotirador (Subtitulada) (B15)
12:10 2:50 4:30 5:30 7:20 8:30 10:00
Las Horas Contigo (Doblada) (A) 12:30 2:30
50 Sombras de Grey (Subtitulada) (C) 11:50 2:20 5:10 7:40
En el Bosque (Doblada) (A) 11:10 1:50 4:20
Bob Esponja: Un Héroe Fuera del Agua (Doblada) (A)
11:25 12:00 1:20 2:00 4:00 6:00 8:05
Búsqueda Implacable 3 (Doblada) (B) 10:05 p.m.

>PLAZA EL CAMINO

La Teoría del Todo (Subtitulada) (B)
Kingsman El Servicio Secreto (Subtitulada) (B15)
12:50 3:30 4:35 6:00 8:50 9:40
A la Mala (Español) (B) 1:00 3:15 5:30 7:45 9:10 10:10
Jezabel (Subtitulada) (B15) 12:00 2:00 4:00 6:00 8:00 10:00
Birdman (Subtitulada) (B15) 7:05 p.m.
El Francotirador (Subtitulada) (B15)
12:05 2:15 2:30 5:45 6:45 8:25 9:30
Las Horas Contigo (Doblada) (A) 11:50 4:45
50 Sombras de Grey (Subtitulada) (C) 11:10 1:50 4:25 7:10 9:50
En el Bosque (Doblada) (A) 6:30 p.m.
Bob Esponja: Un Héroe Fuera del Agua (Doblada) (A)
11:00 11:30 12:30 1:05 1:30 2:45 3:10 5:05 7:20
Búsqueda Implacable 3 (Doblada) (B) 9:20 p.m.

MUSEO LA RODADORA

Los Pingüinos Emperadores de la Antártida 3D (A) 1:30 2:30 3:30

EL PASO

CINEMARK WEST

Focus (R) 7:00 10:00
The Lazarus Effect (PG-13) 8:00 10:00 11:00
Classic Music Series: Aerosmith (R) 7:00 p.m.
A la Mala (PG-13) 8:00 11:00
Kingsman: The Secret Service Premiere (R)
11:20 1:00 2:40 4:15 6:00 9:20
The SpongeBob Movie: Sponge Out of Water REAL 3D (PG)
12:10 3:05
The SpongeBob Movie: Sponge Out of Water (PG)
10:30 1:10 4:00 6:55 9:25
Fifty Shades of Grey XD (R) 12:50 4:05
Fifty Shades of Grey (R) 10:40 11:45 1:50 3:00 5:10 7:20 8:25 10:35
McFarland, USA (PG) 12:15 3:35 7:00 10:25
The Duff (PG-13) 1:05 4:10 7:10 10:10
American Sniper (R) 12:30 3:50 7:30 10:45
Hot Tub Time Machine 2 (R) 11:25 2:10 5:00 6:05 7:50 9:00 10:40
Jupiter Ascending REAL 3D (PG13) 3:15 p.m.
Jupiter Ascending (PG13) 11:50 a.m.
The Wedding Ringer (R) 11:00 1:55
Project Almanac (PG-13) 12:20 3:25

CIELO VISTA CINEMARK

Focus XD (R) 7:00 10:00
Focus (R) 8:00 11:00
A la Mala (PG-13) 8:00 10:30
Cassic Music Series: Aerosmith (R) 7:00 p.m.
The SpongeBob Movie: Sponge Out of Water REAL 3D (PG)
11:00 2:00 5:00 8:00 10:45
The SpongeBob Movie: Sponge Out of Water (PG)
1:00 4:00 7:00 10:00
Fifty Shades of Grey XD (R) 1:30 p.m.
Fifty Shades of Grey (R)
11:30 12:30 2:30 3:30 4:30 5:30 6:30 7:30 8:30 9:30 10:30
McFarland, USA (PG) 1:15 4:15 7:15 10:15
American Sniper (R) 1:05 4:10 7:15 10:30
Still Alice (PG-13) 1:45 4:45 7:45 10:45
The Imitation Game (PG-13) 1:40 4:40
Seventh Son (PG13) 1:35 p.m.
The Wedding Ringer (R) 1:10 4:10 7:10 10:10
Taken 3 (PG-13) 1:20 4:20 7:20 10:20
Selma (PG-13) 1:25 p.m.
Buen Día, Ramón (PG-13) 1:05 4:05
The Hunger Games: Mockingjay, Part 1 (PG13) 4:25 p.m.

BISTRO CINEMARK

Focus (R) 7:00 9:35
The Lazarus Effect (PG-13) 8:00 10:15
Kingsman: The Secret Service (R) 10:30 1:40 4:50 8:00 11:00
Fifty Shades of Grey (R) 10:00 11:35 1:10 2:45 4:20 7:30 10:40
The SpongeBob Movie: Sponge Out of Water REAL 3D (PG)
1:15 6:25
The SpongeBob Movie: Sponge Out of Water (PG) 10:50 4:00 8:35
The Duff (PG-13) 10:40 1:25 4:15 7:00 9:45
American Sniper (R) 1:20 4:35
Jupiter Ascending REAL 3D (PG13) 10:10 a.m.

CINEMARK 20

Focus XD (R) 7:00 10:00
Focus (R) 8:30 11:00
The Lazarus Effect (PG-13) 8:00 9:15 10:30
Classic Music Series: Aerosmith (R) 7:00 p.m.
A la Mala (PG-13) 8:15 10:45
Kingsman: The Secret Service (R)
11:10 12:50 2:20 4:00 5:30 7:10 8:40 10:20
The SpongeBob Movie: Sponge Out of Water REAL 3D (PG)
12:25 3:00 5:55
The SpongeBob Movie: Sponge Out of Water (PG)
10:40 11:25 1:10 2:10 4:00 4:50 7:30 10:05
Fifty Shades of Grey XD (R) 12:40 3:50
Fifty Shades of Grey (R)
10:50 11:30 12:00 2:00 2:40 3:10 4:30
5:10 5:45 6:20 7:40 8:20 9:00 9:30 10:45
McFarland, USA (PG)
10:30 11:55 1:30 3:00 4:40 6:10 7:50 9:25 10:50
The Duff (PG-13) 11:00 1:40 4:20 7:20 10:00
American Sniper (R) 12:30 3:55 7:05 10:15
Hot Tub Time Machine 2 (R)
10:35 11:50 1:10 2:30 3:40 5:20 6:30 8:00 9:20 10:40
Jupiter Ascending REAL 3D (PG13) 12:35 10:25
Jupiter Ascending (PG13) 3:45 7:15
Seventh Son (PG13) 6:40 p.m.
Proyect Almanac (PG-13) 11:15 2:15 10:35
The Boy Next Door (R) 11:55 2:25 4:55
Old Fashioned (PG-13) 11:05 1:55 4:45

PREMIERE CINEMAS

Kingsman: The Secret Service D-BOX (R) 5:10 p.m.
Kingsman: The Secret Service (R)
10:45 11:30 1:40 2:20 4:30 5:10 7:25 8:00 10:15 10:50
The Lazarus Effect D-BOX (PG-13) 8:00 10:10
The Lazarus Effect (PG-13) 8:00 9:00 10:10 11:05
Foxcatcher (R) 10:35 1:35 4:40
Hot Tub Time Machine 2 (R)
10:00 11:25 12:25 1:50 2:50 4:15 5:15 7:00 7:45 9:40 10:40
Jupiter Ascending IMAX 3D (PG13) 12:15 3:30 7:20 10:20
Jupiter Ascending 3D (PG13) 2:00 7:55
Jupiter Ascending (PG13) 11:00 5:00 10:45
The Duff (PG-13) 10:10 12:35 3:00 5:25 7:55 10:25
Two days, One night (PG-13) 10:05 2:45
Whisplash (R) 11:00 1:30 4:10 7:10 9:50
Birdman (R) 11:05 1:50 4:35 7:30 10:10
Black or White (PG-13) 10:50 1:35 4:25 7:15 10:00
Cake (R) 12:20 5:10 10:05
Into the Woods (PG) 10:40 1:45 4:30 7:20 10:05
Paddington (PG) 10:15 12:30 2:45 5:00 7:20 9:35
Proyect Almanac (PG-13) 11:20 2:05 4:40 7:35 10:05
Spare Parts (PG-13) 10:55 1:40 4:15 7:05 9:45
The Boy Next Door (R) 10:05 12:25 2:40 5:05 7:40 9:55

* LOS HORARIOS DE LAS FUNCIONES PUEDEN CAMBIAR SIN PREVIO AVISO.

DIRECTORIO

• **EDITOR:** Saúl Barrera B • **COEDITOR:** Marisol Martínez
email: saulo@periodico-norte.com
• **COEDITOR GRÁFICO:** Emmanuel Sariñana

VIVE LA CINETECA

POR MARISOL RODRÍGUEZ

REVIVEN LA TRAGEDIA CHINA DE 1976

SEMANA CINE CHINO 23 al FEB 28

La China antes y después del sismo que estremeció a Tangshan en 1976 quedó de manifiesto en el filme "Después del terremoto".

Una historia llena de drama, angustia y suspenso que ocupó ayer la pantalla de la extensión de la Cineteca Nacional.

La Semana del Cine Chino que presenta una selección de los mejores directores orientales, exhibió el trabajo de Feng Xiaogang.

Éste se inspiró en el desastre que provocó el terremoto la madrugada del 28 de julio de 1976 con una magnitud de 7.5 grados y más de 200 mil víctimas, tan sólo en 23 segundos.

Desde la perspectiva de una familia, se narró el devastador dolor que sufrieron, primero cuando el padre salvó la vida de su esposa a cambio de la suya.

Luego, cuando ésta tuvo que decidir entre salvar a uno de sus gemelos, eligiendo al varón.

Una historia llena de drama, angustia y suspenso ocupó la pantalla, en la cinta 'Después del terremoto'

Al paso de 32 años, la mujer se reencuentra con su otra hija, quien logró sobrevivir.

Casualmente, en el mismo año perdió la vida el máximo dirigente comunista Mao Zedong, lo que cambió para siempre el rumbo de China.

Fue así como el llamado "Spielberg chino", Feng Xiaogang rindió homenaje a las víctimas de Tangshan.

Y del mismo director, hoy se presenta "De regreso a 1942", una cinta sobre la fuerte hambruna que sufrió la provincia china de Henan en medio de la Segunda Guerra Mundial.

Un terrateniente que enfrenta esta crisis con valentía y determinación, mientras cuida de su familia y conciudadanos, marcará el rumbo de la historia.

No se pierda esta propuesta de Xiaogang que documenta el punto más dramático de la hambruna en 1942.

PROGRAMACIÓN

JUEVES 26 DE FEBRERO DE REGRESO A 1942 HORARIO: 6 Y 9 P.M.

VIERNES 27 DE FEBRERO LA ESPADA DEL DRAGÓN HORARIO: 6 Y 8:30 P.M.

SÁBADO 28 DE FEBRERO
LAS FLORES DE LA GUERRA
HORARIO: 6 Y 9 P.M.

ENTRETENIMIENTO

CRUCIGRAMA

HORIZONTAL

1. Gobernador turco.
3. Cesta de mimbre.
7. Taza redonda sin asa.
10. Aumentativo.
11. Apócope de valle.
12. Dios pastoril.
14. Afirmación.
15. Tierno, verde.
16. Puerto de Guatemala.
18. Sistema filosófico de la India.
20. Río al NE de Asia.
22. Valija del correo francés.
23. Apellido de compositor peruano.
25. Príncipe árabe.
27. Ciudad de Perú.
28. Perteneciente a un lugar.
30. Ave trepadora de México.
31. Del Líbano.
32. Del verbo amar.
35. Arbol americano.
36. Bisonte de Europa.
38. Ninguna cosa.
40. A nivel.
41. Valle de España.
42. Arbusto medicinal de Chile.
44. Del verbo ser.
46. Entre los árabes, profeta.
48. Criba grande para aventar el trigo.
50. Lengua provenzal.
52. Hogar.
53. Alabanza.
54. Virtud teologal.
55. Mujer acusada de un delito.
56. Isla de las Espóradas.
57. Tranquilidad.

VERTICAL

1. Ofidio de gran tamaño.
2. Preposición.
3. Proyectil.
4. Cerveza inglesa.
5. Volcán de las Islas Filipinas.
6. Anona de la India.
8. Pronombre personal.
9. Cualquier cosa atada.
11. Tierra bien regada y muy fértil.
13. Ciudad más cerca del Polo Norte.
15. Rabo.
17. Audición.
18. Bóvido rumiante del Tibet.
19. Pájaro de la América tropical.
21. Río de Europa.
22. Ciudad de Italia.
23. Manosear una cosa para ablandarla.
24. Saludables.
26. Vaso griego para beber.
28. Lirio.
29. Dícese del hilo o seda poco torcidos.
33. Océano.
34. El primer hombre.
36. Río que nace en los Montes Urales.
37. A nivel.
39. Gran lago salado de Asia.
41. Superficie.
43. Del verbo ir.
44. Dios del amor.
45. Hijo de Odín.
47. Cólera, enojo.
48. Papagayo.
49. Pescado.
51. Letra.
54. Nota musical.

SOLUCIÓN AL CRUCIGRAMA ANTERIOR

SOPA DE LETRAS

Z	A	P	A	T	O	V	M	G	V	T	U	F	M	L
U	B	F	U	L	E	T	B	E	E	I	A	N	I	Y
S	O	H	Z	L	F	K	D	C	N	V	E	B	H	F
T	R	A	B	A	J	O	L	Y	U	T	R	N	L	R
G	O	E	X	A	F	A	M	D	X	O	I	A	T	A
D	U	V	M	A	D	V	Y	B	G	S	U	R	N	O
M	Y	A	N	O	W	T	C	H	R	T	E	S	A	P
V	L	E	R	T	Y	K	U	E	A	A	D	O	I	E
L	R	P	S	G	U	J	O	Y	N	P	U	N	S	O
A	R	T	E	O	L	G	T	S	E	I	T	P	I	F
T	R	E	M	F	Ñ	K	C	O	K	U	E	C	O	A
N	A	R	P	N	G	E	E	J	R	J	A	N	E	W
E	C	J	E	L	C	X	S	A	O	P	Y	L	Q	M
U	U	D	V	U	O	Y	N	I	S	L	E	N	U	T
C	Y	Z	I	S	G	G	I	E	D	P	H	V	G	B

ALFOMBRA	ESPEJO	LLAMA	TECLADO
ARENA	FLAUTA	MENTIRA	TRABAJO
ARTE	GOLPE	MUEBLE	TUNEL
CUENTA	GUERRA	PELEA	VIENTO
DISEÑO	INSECTO	PINTURA	YUCA
ESPACIO	LIBRO	TABLA	ZAPATO

HUMOR

• ¿Qué le dice un jaguar a otro jaguar?
- Jaguar you.

• ¿Por qué hay gordas que no entran en la cocina?
- Porque hay un tarro que pone "Sal gorda".

• Todos seríamos más felices si trabajásemos de lo que nos gusta. En mi caso es muy difícil encontrar trabajo de macarrones con queso.

HORÓSCOPOS

ARIES
Tiendes a sacar conclusiones en forma impulsiva, pero si aprendes a dominarte y ser prudente habrás ganado una batalla y serás aceptado.

TAURO
Tu yo espiritual y tu personalidad están bien integrados, es decir, que puedes expresar muy bien tus sentimientos.

GÉMINIS
Las emociones deben hacerse a un lado para solucionar los conflictos en forma inteligente. Este enfoque realista produce un efecto positivo.

CÁNCER
Ten consideración hacia los sentimientos de quienes tratas, pues inconscientemente, puedes convertirte en una persona indeseable.

LEO
Tu estabilidad emocional se encuentra en desarmonía por las ataduras que tienes con el pasado. Debes olvidar todo lo negativo y empezar de cero.

VIRGO
Tu perspectiva de la vida es innovadora, puedes fácilmente establecer las bases adecuadas para un desarrollo lógico a futuro de toda tu familia.

LIBRA
En el hogar te encanta observar y estimular el potencial creativo de tu familia; pero es posible que decidas estar solo para disfrutar tu libertad.

ESCORPIÓN
Las diferencias de opiniones con tu pareja pueden causar molestias en tu hogar, porque te sulfuras y discutes a la menor provocación.

SAGITARIO
Las respuestas que necesitas siempre las encuentras, pues tienes madurez emocional para aceptar la verdad. El estudio de lo oculto te abrirá caminos.

CAPRICORNIO
No te entrometas en problemas ajenos ni expongas tu salud, tolerando los abusos de terceros que exigen que les dediques todo tu tiempo.

ACUARIO
Tu perspectiva de la vida es amplia y raramente te abrumas con asuntos superficiales. Sabes escuchar con atención y puedes sostener controversias.

PISCIS
Demandas mucho de la vida y, además, esperas tener una relación amorosa permanente, pero es preciso que tengas moderación en tus proyectos.

Circulación y distribución Auditada y Certificada

LOCAL

FOTO: CORTESÍA

Ópera en el Hospital Ángeles

MARISOL RODRÍGUEZ

La compañía de ópera Fidelio presentará el Recital Arias de Ópera y Canción Napolitana, el próximo viernes 27 de febrero.

El evento se celebrará en el auditorio del Hospital Ángeles a las 19:00 horas.

El programa incluirá piezas de compositores como Alessandro Scarlatti, Wolfgang Amadeus Mozart, Giuseppe Verdi, P. I. Tchaikovsky y Gaetano Donizetti, entre otros.

Interpretadas por las soprano Ilse Durón, Daharinka Chavarría y Karla Hadassa Varela; el tenor Aníbal Acevedo y el barítono Mario Tarín.

El Recital Arias de Ópera y Canción Napolitana será presentada por la compañía Fidelio el viernes 27

A quienes acompañarán los pianistas Jorge Alberto Vargas y Juan Manuel Velázquez.

En la primera parte se escucharán "O cessate di piagarmi", "O del mio dolce ardor", "S'altro che lacrime", "Deh vieni, non tardar o gioia bella", "Cercherò lontana terra", "Non più andrai" y "Oh! Quante volte".

Así como las dos canciones napolitanas "Non ti scordar di me" y "Core 'ngrato"; "Porgi amor" y "Vous qui faite l'endormie".

En la segunda parte, la selección de temas incluye "Der kleine taumann heiss ich", "Duetto: Tornami a dir che m'ami", "Pace, pace mio Dio" y "Si, mi chiamano Mimì".

Y concluirá con "Il lascerato spirito", "Un aura amorosa", "Donde lieta uscì al tuo grido d'amore" y "Lyubvi fse vozrasti pokorni".

QUÉ: Recital de Arias de Ópera y Canción Napolitana
CUÁNDO: Viernes 27 de febrero
DÓNDE: Auditorio del Hospital Ángeles
HORA: 7:00 p.m.
ENTRADA GRATUITA

Realizan taller intensivo de cine

ARTURO CHACÓN

El comediante y actor Alonso Rojas invita a la comunidad juarense que esté interesada en la producción audiovisual, para que acuda al primer taller de cine, producción y actuación, el sábado 28 de febrero y domingo 1 de marzo en un curso intensivo.

"La idea de este curso es fomentar la cultura cinematográfica en nuestra ciudad, ya que hemos detectado que hay muchas personas queriendo expresarse a través de una cámara y no saben por dónde empezar, a donde acudir, como realizar un proyecto", comentó el popular actor que interpreta al Malilla, entre otros personajes que ha desarrollado.

El taller contará con Miguel Ángel Chávez, escritor juarense y Alonso Rojas en las asignaturas de técnicas de cámara y composición de imagen, técnicas básicas de iluminación, actuación y creación de un personaje.

"Diseñamos este curso que ayudara a personas de cualquier edad a dar los primeros pasos para la realización de sus propios proyectos como un cortometraje por ejemplo, el curso incluye, técnicas de composición de cámara, realización de guión, y otras partes importantes en la producción", agregó.

El horario del taller será de 2 de la tarde a 8 de la noche en avenida Valentín Fuentes #1906. Para más información puede llamar al 656 199 5839 y 623 0659

"Como parte del curso y creo que de lo mejor, es que concluimos el curso con la realización de un cortometraje que los propios alumnos realizaran", finalizó.

QUÉ: Taller intensivo de cine
CUÁNDO: 28 de febrero y 1 de marzo
HORARIO: De 2 a 8 p.m.
DÓNDE: avenida Valentín Fuentes #1906
MÁS INFORMACIÓN: (656) 199-5839 y 623-0659

Disfruta sus 'villanías' en TV

Mayrín Villanueva afirma que el personaje de Isabella en 'Mi corazón es tuyo', tendrá un final inesperado

EL UNIVERSAL

México.- Interpretar a una villana en el melodrama "Mi corazón es tuyo", le dejó a Mayrín Villanueva un buen sabor de boca y aseguró que con gusto volvería a aceptar un personaje de ese tipo.

"Siempre me había tocado ser la buena... la mujer que llora durante toda la historia y al final de la telenovela termina junto al amor de su vida. Pero ahora que me tocó estar del otro lado y ser yo quien hacía sufrir a la buena, eso me encantó, fue diferente", expresó la actriz.

Y adelantó que su personaje de "Isabella", dentro del melodrama, tendrá un final inesperado que encantará a la audiencia.

"Juan Osorio ha trabajado mucho en este final, así que no puedo adelantar mucho de él. Sólo puedo decirte que las piezas se acomodarán de forma positiva y el final que tendrá mi personaje será sorprendente", explicó Villanueva quien es imagen de una importante cadena de productos de belleza; campaña en la que comparte algunos de sus tips.

Por otra parte, compartió que dicha historia será llevada a escena y tendrá su estreno el próximo 6 de marzo, en Puebla, y en el Centro Cultural Uno el 3 de abril, en donde permanecerá tres semanas.

Posteriormente, realizarán una gira por toda la República mexicana con las actuaciones de Jorge Salinas, Silvia Navarro, Beatriz Moreira y el resto del elenco infantil.

FOTO: MEDIOS Y MEDIA

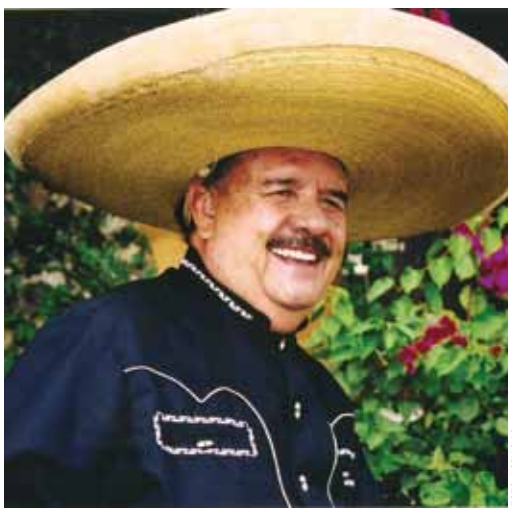

FOTO: AGENCIAS

Muere el cantante Gerardo Reyes

AGENCIAS

México.- El cantante Gerardo Reyes, uno de los máximos exponentes de la canción ranchera falleció ayer a la edad de 79 años víctima de cáncer de hígado.

El deceso ocurrió en Cuernavaca, Morelos, donde radicaba desde hace 45 años. Gerardo nació en Balsas, Guerrero, de donde salió a temprana edad para buscar nuevos horizontes hasta convertirse en una figura del canto vernáculo y la pantalla grande.

Conocido como 'El hijo del pueblo', fue uno de los máximos exponentes de la música ranchera

El fin de semana estuvo hospitalizado debido a los efectos del cáncer. Su última grabación fue en 2011 en un disco en homenaje a Pedro Infante.

Gerardo Reyes participó en 80 películas rancheras como "El sin fortuna", "Libro abierto", "Cargando con mi cruz", "Jacinto el tullido", "El asesino", "El rey de los caminos", "Pobre Bohemio", "Se lo dejo a Dios" y "El preso número nueve", entre otras.

Sus restos serán cremados hoy. A "El hijo del pueblo" le sobreviven ocho hijos.

Le gustaría producir 'Hoy'

EL UNIVERSAL

México.- Justo después de anunciar junto a Galiela Montijo que el programa matutino "Hoy" es uno de los nominados a Mejor Programa de Variedades para los premios Tv y Novelas, Andrea Legarreta, dijo tener ganas de estar en otra posición dentro del formato.

"Yo la verdad es que en algún punto de mi vida que sí me gustaría es producirlo" señaló, y agradeció que el estar como conductora le permita tener una vida personal, cosa que no podría hacer estando en telenovela, aunque no descartó la posibilidad de volver en algún momento.

"A mí me gusta mucho la actuación, lo que sí es que el programa 'Hoy' me da la libertad, me da la facilidad para tener una vida como mujer, ser mamá, ser esposa; estar cerca de mis hijas para mí es lo más importante... logran muchas cosas los niños cuando estás cerca".

FOTO: AGENCIAS

Andrea Legarreta.

La conductora también habló de las ventas positivas que ha tenido el libro que sacó con Martha Carrillo "Tacones altos corazones apasionados", por lo que no se cierra a la posibilidad de hacer uno ella sola más adelante.

"Todo puede suceder, yo digo que la vida es para atreverte, para vivirla y hacer lo que te pegue la gana más allá de lo que digan o dejen de decir y de pronto puede suceder".

'¡Primero que se peine!', dice Derbez a Donald Trump

EL UNIVERSAL

México.- "¡Que se peine, primero que se peine!", dijo brevemente Eugenio Derbez, al saber de las críticas que el empresario Donald Trump hizo sobre el triunfo de Alejandro González Iñárritu y "Birdman", en el premio Oscar.

El magnate estadounidense dijo que era una burla los reconocimientos al realizador mexicano y dudaba de la calidad del filme.

"No sabía eso (lo expresado por Trump) para qué opino de algo que no sé, pero antes que nada, que se peine", bromeó el comediante.

A pregunta expresa, el director de "No se aceptan devoluciones" celebró el discurso de González Iñárritu que tocó el tema de la migración y el de mejor gobierno para México.

FOTO: AGENCIAS

"He hablado mucho de eso (el tema), pero sí es hora de cambiar, de tener un mejor México, que nuestros gobernantes sean mejores gobernantes.

Me siento muy orgulloso de Alejandro, lo tiene merecido, el hecho de que dos mexicanos hayan ganado mejor director en Hollywood en dos años consecutivos, habla de mucho talento en México, lástima que se hayan tenido que ir de aquí, es lo único que me puede", consideró Derbez.

Fallece en accidente Ariel Camacho

EL UNIVERSAL

México.- Ariel Camacho, líder de la banda Los Plebes del Rancho, murió en un accidente automovilístico en el estado de Sinaloa.

El joven de 22 años, cuyo verdadero nombre completo era José Ariel Camacho Barraza, iba acompañado por una joven de 22 años, Melina Sarahí Durán Martínez, que también murió. Otras dos personas están heridas. Había terminado una presentación en el Carnaval de Mocorito 2015.

De acuerdo con el diario El Debate, a las tres de la madrugada se reportó una llamada de emergencia a la Dirección de Seguridad Pública del municipio de Angostura, en el lugar se encontró un automóvil Honda color arena modelo 1994 placas de circulación VMU5323.

El accidente ocurrió en la carretera Angostura-Reforma en el poblado Los Ranchitos. Se cree que viajaban a exceso de velocidad porque la policía encontró en la vía un derrapón de 80 metros.

FOTO: AGENCIAS

CIRCULACIÓN Y DISTRIBUCIÓN Auditada y Certificada

La hermanita de Kim **sigue sus pasos**

En la más reciente foto que subió en su Instagram, recreó una de las famosas imágenes de la socialité, la selfie con un traje de baño blanco

AGENCIAS

Los Ángeles.- La hermanita de Kim Kardashian, Kylie Jenner, de 17 años, aprendió rápido y ya sabe cómo alborotar las redes sociales como todas las integrantes del clan Kardashian.

En la más reciente foto que subió en su Instagram recreó una de las famosas imágenes de la mujer del rapero Kanye West, la selfie que se había tomado con un traje de baño blanco.

Pero la joven no se animó a tanto como Kim y tan sólo aparece lista para ir a la cama y dejando a la vista su ropa interior.

Kylie también es noticia por la última compra que hizo -con sus ahorros del reality "Keeping Up With The Kardashians", una línea de extensiones y una colección en la marca teen PacSun- una mansión ubicada en Calabasas, California, a 38 kilómetros de Hollywood, por la que pagó 2.7 millones de dólares.

La propiedad tiene cerca de 500 metros cuadrados, con cinco dormitorios, cuatro baños, galería, sala de cine, súper cocina y piscina con barra y parrilla.

FOTO:AGENCIAS

FOTO:AGENCIAS

Jamie Dornan.

Que siempre no se va de '50 sombras...'

AGENCIAS

Los Ángeles.- El representante de Jamie Dornan ha echado por tierra los rumores que aseguraban que el actor irlandés no encarnaría más a Christian Grey y los ha calificado de "conjeturas", según ha confirmado el medio especializado E! Online.

"Todas esas noticias son puras conjeturas, el estudio aún no se ha comprometido con una secuela", ha respondido. Fue la revista australiana NW la que hizo saltar la liebre con un reportaje en el que aseguraba que Dornan se retiraba de la franquicia causa de la incomodidad de su mujer hacia sus escenas sexuales y por las malas críticas que había recibido la película.

FOTO:AGENCIAS

El actor junto al ex presidente Bill Clinton.

Hace Sean Penn viaje humanitario

AGENCIA REFORMA

Puerto Príncipe.- El actor Sean Penn realizó un viaje humanitario de dos días a Haití, junto al ex presidente Bill Clinton, reportó el diario El Mundo.

El histrión visitó varios proyectos solidarios en la antigua colonia francesa como parte de una delegación estadounidense liderada por Clinton, quien es enviado especial para Haití de las Naciones Unidas.

Ambas personalidades acudieron a una guardería, una compañía manejada únicamente por mujeres, un proyecto agrícola y una empresa de artesanía local. Todas estas causas son apoyadas por la Fundación Clinton.

La pareja también estuvo presente en la inauguración del Marriott Puerto Príncipe, que es la segunda cadena hotelera internacional que abre sus puertas en la capital de Haití. Partidarios del proyecto y funcionarios esperan que ésto impulse el desarrollo económico en el empobrecido país.

Lady Gaga actuará en 'American Horror Story'

AGENCIAS

Los Ángeles.- La cantante Lady Gaga volverá a incursionar en la actuación al participar en la serie American Horror Story.

Gaga dio a conocer la noticia a través de su cuenta en Twitter.

La cantante publicó un video donde usa una máscara negra mientras dice: "American Horror Story temporada 5". Luego se quita la máscara y dice "Hotel", nombre de la nueva temporada.

De acuerdo con TVLine, Lady Gaga será la estrella en la emisión creada por Ryan Murphy.

FOTO:AGENCIAS