FOTO: AP

INTERNACIONAL

EU-CUBA

Restablecen relaciones tras 53 años de guerra fría

>8A

FOTO: AGENCIAS

NACIONAL

'Pide perdón'

Encara mujer a Peña Nieto por Ayotzinapa

>6A

WWW.NORTEDIGITAL.MX

CIRCULACIÓN Y DISTRIBUCIÓN Auditada y Certificada PricewaterhouseCoopers

NORTE DE CIUDAD JUÁREZ

JUEVES 18 DE DICIEMBRE DE 2014

Se dan con todo en el Congreso PRI y PAN por bonos carreteros

Se enfrentan diputados tras la aprobación de la Ley de Ingresos; consideran panistas que se 'hipotecan' recursos financieros del Estado

RICARDO ESPINOZA

FOTO: NORTE

Con pancartas con la frase de 'No más deuda' reclaman los legisladores.

Chihuahua.- El Congreso del Estado se convirtió en el centro de un espectáculo entre los siete diputados del PAN en contra de los 26 diputados restantes que aprobaron por mayoría la emisión de 3 mil millones de pesos en bonos carreteros dentro de la Ley de Ingresos para el 2015.

Casi desde el inicio de la sesión, los siete diputados del PAN se pararon en la parte de atrás del salón de Pleno, para sostener una manta de unos 10 metros de largo por dos de alto, con la que manifestaron su oposición a la contratación de más deuda.

La discusión de la Ley de Ingresos desató la polémica entre la diputación panista con el bloque que conformaron los diputados del PRI, Panal, PRD, PT, PVEM y Movimiento Ciudadano, pues los primeros rechazaron dar vía libre para la emisión de más bonos carreteros por considerarlo un elemento que elevaría la deuda de Chihuahua a 44 mil 575 millones de pesos.

César Jáuregui Moreno, coordinador parlamentaria del PAN, sostuvo que aprobar una nueva contratación de deuda significa hipotecar los recursos financieros del Estado.

Sostuvo que la entidad tiene un pasivo con la banca de desarrollo de 5 mil 917 millones de pesos; ante la banca múltiple, 17 mil 726 millones; de la primera bursatilización de bonos carreteros, 15 mil 157 millones; 2 mil 775 millones de la burzatilización del Impuesto Sobre Nómina y, ahora, 3 mil millones más por la nueva colocación de bonos a realizarse el año próximo.

A esta cantidad se le sumaría el pasivo con proveedores, que a diciembre de 2013 ascendía a 7 mil 200 millones de pesos.

VER: 'CALCULAN…'/3A

DICE QUE VIOLENCIA NO ALARMA PORQUE SE VA A CONTROLAR

Praxedis ni siquiera es vecino: alcalde

MIGUEL VARGAS

"Los hechos ocurridos en Praxedis no deben alarmarnos, porque ni siquiera es vecino", dijo ayer el presidente municipal, Enrique Serrano, en referencia a la inseguridad que se vive en ese municipio a 52 kilómetros de esta localidad.

El pasado domingo dos hombres fallecieron en Praxedis luego de una balacera, y hace ocho días tres cadáveres fueron localizados tirados al pie de la carretera en el poblado de San Agustín; los hechos se atribuyen a disputas de grupos criminales.

> "Si ya estuviera la Policía de Mando Único ya hubiéramos resuelto el problema"
>
> **Enrique Serrano**
> Presidente Municipal

Durante la ceremonia de graduación de la segunda generación de Policía, el alcalde pronunció un breve discurso donde se dijo legalmente impedido de apoyar con la fuerza pública a ese municipio del Valle de Juárez.

VER: 'INCREMENTAN…'/2A

Refuerza presencia el Ejército en el Valle 2A

FOTO: NORTE

LOCAL /1B

Modifican el proyecto de Puente de las Américas

De 200 sube a 460 millones; será más funcional, dicen

NACIONAL /5A

FOTO: AGENCIAS

Once ediles ligados al crimen

La tercera parte de los funcionarios de Morelos están bajo la mira federal

Hay cuatro sospechosos en el caso Elmer García

MIGUEL VARGAS

Crimen fue consecuencia de conflicto entre familias, dice fiscal de Zona Norte

El fiscal en la Zona Norte, Enrique Villarreal Macías, confirmó que se giraron cuatro órdenes de aprehensión contra los responsables de la muerte de Elmer García Archuleta, su hermano, Edgar, y un primo de ambos que respondía al nombre de Gabriel Gándara Archuleta, encontrados muertos "encobijados" hace una semana en San Agustín.

El funcionario dijo que se persiguen líneas de investigación que apuntan a problemas entre grupos criminales y se averigua el entorno de la familia Archuleta, donde existen 17 carpetas de investigación en torno a miembros de esa estirpe.

VER: 'RIVALIDAD…'/2A

MAGAZINE /1D

ZONA LIBRE POR DON MIRONE 4A
-Mata Barrio el ocio en polémica cibernética
-Corrupción, partidos... en libro del profe Mario Tarango
-Juan Ramón se cuela hasta el CEN priista
-Montan panistas comedia en el Congreso
-En 2014 aprobaron bursatilización, ayer la rechazaron

OPINIÓN 4A
» Catón

0 00007 14818 7
Precio: $7.00 / Año 24 / No. 8938

DÓLAR
COMPRA: 14.34
VENTA: 14.82

CLIMA
MAX: 15°C (59°F)
MIN: 4°C (38°F)

Código QR (Quick Response) para acceso directo a www.nortedigital.mx a través de su tableta o teléfono móvil

FOTOS: CORTESÍA

Lugar del enfrentamiento entre grupos criminales con saldo de dos personas muertas.

Refuerzan tropas del Ejército en la zona del Valle de Juárez

A solicitud de la Mesa de Seguridad, analizan intervención de la Policía Federal

MIGUEL VARGAS

César Peniche, Delegado de la PGR en Chihuahua, informó que desde el pasado martes se reforzaron las tropas del Ejército en la zona del Valle de Juárez para mantener presencia, en medio de una posible sucesión de mandos jerárquicos de organizaciones criminales que operan en esa región.

El funcionario federal comentó que esa es una respuesta del Estado para recuperar la tranquilidad en los poblados de aquel sector, donde se trata de disputas intergrupales por el control de la zona para el trasiego de drogas.

Dijo que la solicitud planteada por los integrantes de la Mesa de Seguridad, en el sentido de exigir que la Policía Federal se haga cargo de la vigilancia en el Valle de Juárez, se está analizando, pero se comenzó con el envío de más tropas del Ejército.

Peniche descartó que estos grupos fueran a extender sus disputas y rivalidades hacia Ciudad Juárez, porque aquí se cuenta con fuerza sofisticada en las instituciones policiacas.

Con respecto al seguimiento que se le dará a la estrategia en dicho sector, el entrevistado comentó que se trabajará en una coordinación entre las fuerzas del Estado y posteriormente se definiría cuál de las corporaciones se haría cargo de la vigilancia preventiva.

Se informó que existe presencia tanto del Ejército como de la Policía Ministerial Investigadora; Estatal Única, División Preventiva, y la PGR, desde El Sauzal hasta El Porvenir, más allá de Guadalupe y de Praxedis, donde se dieron los enfrentamientos de balacera el pasado domingo con saldo de dos muertos.

El pasado martes, en conferencia de prensa, miembros de la Mesa de Seguridad anunciaron que solicitarán a la Secretaría de Gobernación se disponga de las fuerzas federales para patrullar la zona del Valle, donde se requiere además trabajo de investigación para desterrar a los grupos criminales que han generado la violencia en la región.

Según el activista Gustavo de la Rosa, integrante del organismo, la Policía Federal hizo un buen papel en Juárez cuando la violencia estuvo azotando y se tiene buena impresión de su trabajo.

La Mesa de Seguridad dijo que ese planteamiento ya se hizo ante las autoridades locales y representantes de la Policía Federal, porque consideran que la delincuencia en dicho sector es organizada y sale de la competencia del Estado.

Elementos del Ejército custodian un vehículo involucrado en la balacera.

Presencia policiaca

Desde El Sauzal hasta El Porvenir

- Ejército Mexicano
- Policia Ministerial Investigadora
- Policía Estatal Única, División Preventiva
- Procuraduría General de la República

Gustavo de la Rosa dijo que los agentes federales hicieron un buen papel en la ciudad cuando la violencia estuvo azotando y se tiene buena impresión de su trabajo

FOTO: NORTE

Unidad del Semefo levanta los cuerpos de tres hombres en San Agustín.

Rivalidad entre familias proviene de varias generaciones: De la Rosa

MIGUEL VARGAS / DE LA PORTADA

"Son conflictos de esa familia con familias de otros grupos", dijo Enrique Villarreal Macias, fiscal de la Zona Norte y luego informó que ya se giraron cuatro órdenes de aprehensión contra los responsables señalados por estos homicidios.

Gustavo De la Rosa, activista de la Mesa de Seguridad, y avecinado del Valle de Juárez, dijo al respecto que los enfrentamientos entre familias que en un leve porcentaje pertenecen a grupos criminales, se manifiestan en ejecuciones casi siempre de personas inocentes que llevan esa sangre, en afán de venganza.

El caso de Elmer García, un joven de 22 años y graduado de la carrera de sicología apenas el pasado 5 de diciembre, seguramente es otro, donde los grupos criminales tratan de infundir el mayor dolor posible privando de la vida a familiares de sus adversarios, pese a su inocencia y a estar desligados de las actividades criminales de otros parientes, se informó.

De la Rosa dijo que la rivalidad entre familias del Valle de Juárez proviene de varias generaciones y que en el caso de Elmer, era su abuelo uno de los participantes de las vendettas.

El fiscal de Zona indicó a su vez que las personas contra quienes se giró orden de aprehensión participaron también en otros eventos delictivos que se han desarrollado en el Valle de Juárez, pero se dará razón de los mismos en cuanto se ejecuten las ordenanzas judiciales derivadas de investigaciones que confirman su intervención en estos hechos.

También dijo que estaban por concluir los exámenes de ADN para entregar los cuerpos de las tres víctimas del pasado jueves a sus familiares, luego de una semana de haber sido localizados frente al panteón de San Agustín con un disparo en la cabeza.

Incrementan la vigilancia en sector oriente por temor a los delincuentes

MIGUEL VARGAS / VIENE DE LA 1A

El alcalde, Enrique Serrano Se pronunció a favor de que se le dé prontitud al esquema de Policía de Mando Único, para legalmente poder ayudar a municipios más pequeños como ese.

"Si ya estuviera la Policía de Mando Único ya hubiéramos resuelto el problema de Praxedis", comentó el alcalde ante autoridades civiles y militares presentes en el evento.

Agregó que la ley no permite intervenir en otros municipios, pero el desplazamiento será realizable al concretarse la iniciativa del presidente Enrique Peña Nieto, con la creación del Mando Único, donde no habrá impedimento legal para dar auxilio a los municipios más débiles.

Dijo que ante los acontecimientos recientes en el Valle, lo que se hizo por parte de la Secretaría de Seguridad Municipal, fue reforzar la vigilancia en el sector oriente de la ciudad, porque en Juárez "no tendrán cabida los delincuentes".

Añadió que a diferencia de Praxedis, en esta ciudad hay una capacidad institucional de respuesta a las acciones delictivas y se ha logrado con los apoyos del Estado y la Federación para equipar la Policía municipal.

Serrano comentó que los hechos del Valle no deben alarmar a la población local porque aquel es un municipio muy aparte, donde aún prevalecen las condiciones de impunidad que por sus condiciones de frontera permite la actuación de los delincuentes.

FOTOS: CORTESÍA

Diversas corporaciones durante el operativo en Praxedis.

Asegura Serrano que en el Valle prevalecen las condiciones de impunidad y por ser frontera permite la actuación de los criminales

Circulación y distribución Auditada y Certificada

FOTO: NORTE

Las protestas, en el Congreso estatal.

Calculan que puede rebasar deuda al presupuesto de 2015

RICARDO ESPINOZA

Chihuahua.- Así, entre deuda registrada y pasivos inmediatos, "es muy probable que esté cercana o rebase el Presupuesto de Egresos para el ejercicio fiscal 2015; de ese tamaño es el problema", comentó.

Los recursos de la burzatilización, sostuvo, son deuda, pues los certificados colocados en la Bolsa Mexicana de Valores, instancia que los cataloga como instrumento de deuda de mediano y largo plazo, en tanto que el Banco de México lo identifica como instrumento de deuda emitido por la Bolsa Mexicana de Valores. Además, los tenedores de las acciones buscan recuperar su inversión, más un interés, y "eso es deuda pública", además de que la emisión de valores bursátiles es algo que ya reconocen otras entidades como Veracruz y Coahuila bajo dicha categoría.

"La deuda en sí no es mala –señaló el diputado panista– pero tiene un límite, y ese se buscó solventar con la reestructura que se concedió en septiembre del 2013 para que hubiera los suficientes recursos para el Estado y se sostuvieran las actividades sustantivas de la entidad.

Ahora, además de la emisión de bonos carreteros vigentes, está la burzatilización de la recaudación del Impuesto Sobre la Renta, situación que calificó como la privatización de los ingresos carreteros, "prácticamente se ha bursatilización del Estado mismo".

La respuesta no llegó del PRI, sino de la diputada del PRD Hortensia Aragón Castillo, quien recordó que en septiembre del 2013 se aprobó la emisión por 25 mil millones de pesos con el voto unánime de los legisladores, lo que incluyó a la fracción del PAN.

Asimismo, atribuyó la posición del PAN a los tiempos electorales, lo que puede ser muy distinto a las verdades y objetividad que la gente desea escuchar.

Consideró que oponerse a la emisión bursátil es parte de "un discurso facilón" de decir no a todo, pero sin atender las necesidades de obtener ingresos, mientras que por otro lado se pretende llevar recursos a otras instancias, como los municipios.

A través de esta medida, el Estado obtiene los recursos que se piden para salud, educación y seguridad.

Aunque respaldó la aseveración del secretario de Hacienda, Jaime Herrera, sobre el uso de los recursos para atender una posible contingencia marcada por el entorno económico internacional, coincidió con el PAN en la necesidad de que la Secretaría de Hacienda, explique el destino que tendrán los recursos que se piden por medio de la bursatilización.

Por otra parte, Fernando Reyes Ramírez, diputado por Movimiento Ciudadano, advirtió que este instrumento financiero permitirá al Estado estar en posibilidad de hacer otra emisión una vez que los bonos hayan madurado en el mercado, lo que podría ocurrir en un plazo de dos a tres años.

REPITEN DOSIS AL PAN EN EGRESOS

El dictamen del Presupuesto de Egresos 2015, por 58 mil millones de pesos, lo presentó ante el Pleno Antonio Andreu Rodríguez, presidente de la Comisión de Programación, Presupuesto y Hacienda Pública y fue aprobado en lo general y particular por 25 votos a favor, seis en contra y una abstención.

Los votos en contra fueron de los diputados del PRI, PRD, PT, PVEM, Panal y Movimiento Ciudadano, mientras que en contra estuvieron los diputado panistas, pero con la abstención de la también panista, María Eugenia Galván.

Los recursos se dirigirán al equipamiento de unidades médicas en la entidad, la prevención y rehabilitación de adicciones, a la consolidación del Seguro Popular, así como a la protección de riegos sanitarios, expresó el legislador.

También se contempla la construcción de cuatro nuevos hospitales, como son el de Especialidades de Chihuahua, el Regional de Delicias, el de Ginecoobstetricia de Parral y el Comunitario de Balleza, que implican una inversión total de 2 mil 610 millones de pesos.

Asimismo, haya una asignación "considerable" de recursos a la Fiscalía General del Estado para impulsar la prevención del delito y atender otros que han causado daños a la comunidad.

Una vez que este proyecto fue aprobado en lo general y particular por el Congreso del Estado, la diputación panista intentó reasignar varias partidas por el orden de los 450 millones de pesos, razón por la cual reservó los artículo 8 y 9 del presupuesto para discutir el incremento de la partida para la Auditoría Superior del Estado y el rubro de servicios personales.

Rogelio Loya Luna consideró "extraños" los incrementos presupuestales de algunos programas asistenciales en año electoral.

"Ya es momento de enterrar la simulación, la corrupción, la opacidad, el conflicto de intereses, los mecanismos discrecionales de adjudicación y todo aquello que conlleve un ejercicio indebido del gasto", manifestó.

Dijo que en lo general el PAN aprobaba el Presupuesto de Egresos porque cumple con las condiciones mínimas para atender las condiciones actuales de la población.

La ASE recibirá 17.3 millones de pesos más en comparación con el 2014, cantidad que propuso reorientar a becas para niños de escasos recursos y a hospitales de oncología.

Los 432 millones de pesos de Servicios Personales proponía destinarlos a adquirir medicamentos para enfermos de cáncer y apoyar a adultos mayores y discapacitados.

Ni una de estas propuestas fue aprobada por los diputados que conformaron mayoría en el Congreso del Estado.

CASO HERMES YAHIR CHACÓN

Dan formal prisión a ex funcionario panista

Es acusado de poseer más de 74 mil imágenes de pornografía infantil

SAMUEL GARCÍA

Chihuahua.- Autoridades judiciales del fuero federal dictaron ayer auto de formal prisión en contra del ex funcionario panista de la Procuraduría Agraria Hermes Yahir Chacón Flores, acusado de posesión de pornografía infantil por tener en su equipo de trabajo más de 74 mil imágenes.

La investigación en contra del funcionario inició en 2011, en la base de datos del Centro Nacional para Niños Desaparecidos y Explotados (Cyertipline Report of National Center for Missing and Exploted Childen), con sede en Estados Unidos.

A raíz de esto, la Policía Federal abrió su propia indagatoria, por lo que ubicó al usuario de hotmail "ernestoferreyrahotsex" (seudónimo de Chacón Flores), donde se almacenaban más de 74 mil imágenes pornográficas.

FOTO: NORTE

María Antonieta Pérez asegura que es una persecución política.

María Antonieta Pérez Reyes, ex diputada federal por el Partido Acción Nacional, quien emprendió la defensa del individuo, dio a conocer ayer en esta ciudad que la primera audiencia la tendrá el 8 de enero próximo.

En una rueda de prensa ofrecida frente a la fachada del Supremo Tribunal de Justicia, dijo que la agente que lo investigó y llevó a prisión es Mayra Rocío Acosta Reyna, quien causó baja de la Procuraduría General de la República (PGR) en septiembre de 2013, un año antes de la acusación contra Hermes.

Refirió que es otro el empleado de la dependencia el que está acusado de acoso sexual hacia sus compañeras y era él quien utilizaba la computadora que tenía el contenido pornográfico, persona que no vive más en el país.

Pérez Reyes atendió ayer una agenda en diversos medios de comunicación de la capital, para exponer la situación de Chacón Flores, quien dijo, vive una condición difícil al tener a su esposa embarazada.

"Querían obligarlo a renunciar a su cargo, es una persecución política", reclamó la militante panista.

Reprueban 3 de cada 4 municipios en viabilidad

EL UNIVERSAL

México.- Los altos niveles de endeudamiento, la baja eficiencia recaudatoria y administrativa, el elevado gasto de la burocracia y los costos de la inseguridad han sido los principales elementos que llevaron a que tres de cada cuatro municipios resultarán reprobados en su viabilidad financiera, reveló la consultoría Aregional.

Al presentar el Índice de Viabilidad Financiera Municipal 2012, la directora general de la firma, Flavia Rodríguez, informó que los 86 ayuntamientos evaluados tuvieron una calificación promedio de 51.9 sobre una base de 100.

De esos 86 municipios que se consideraron en el análisis, 63 de ellos tuvieron una calificación por debajo de 60 puntos, aunque hubo casos más dramáticos como el de Tonalá, Jalisco, que se situó en la última posición al obtener una evaluación de 28.5 puntos.

La experta señaló que otro caso grave fue que 22 de las 26 capitales de las entidades federativas también resultaron entre los territorios con evaluación reprobatorias.

"En general, todos los municipios con los índices más bajos tienen una alta dependencia respecto a las transferencias federales y estatales, esto por sí baja generación de ingresos propios. Además, estas localidades muestran una flexibilidad financiera muy limitada a causa de los altos costos operativos y niveles de endeudamiento considerable en relación con sus ingresos ordinarios", detalló.

FOTO: AGENCIAS

En el Estado de México, donde más se ha sufrido el problema.

Flavia Rodríguez comentó que la violencia y el crimen organizado también fueron aspectos que influyeron en el deterioro de su viabilidad financiera porque esos territorios han tenido que destinar una mayor proporción de sus recursos al rubro de seguridad pública, no solo por la contratación de mayor personal para esta área, sino también por el equipamiento y capacitación requerida para las policías.

En esta área, los municipios de las entidades del Estado de México, Morelos, Michoacán, Guerrero y Veracruz son las que más han sufrido este fenómeno, ya que ahí es donde se han concentrado los mayores problemas de inseguridad pública.

Por ello, consideró que la propuesta del Ejecutivo de sustituir a la policía municipal por una Policía Única Estatal ayudará a los ayuntamientos a desahogar este gasto y permitirles tener mayor flexibilidad par canalizar esos recursos a otro tipo de actividades.

DIFÍCIL PANORAMA

La caída en el precio del petróleo será un desafío para las finanzas públicas municipales, pues como consecuencia de los menores recursos que se obtendrán por esa vía las transferencias que realiza la Federación a los ayuntamientos de verá afectada, aseguró la directiva de Aregional.

"Vamos a tener una situación difícil en 2015 porque la recaudación federal participable caerá como consecuencia de la disminución de los menores precios del petróleo, lo que implicará menos recursos para los municipios.

"Ni siquiera los fondos de estabilización serán suficientes para compensar esta caída y parte las coberturas petroleras no blindan la recaudación federal participable. Ahí habrá un reto importante para estos territorios. Es muy probable que las autoridades busquen bursatilizar el Fondo de Estabilización de los Ingresos de las Entidades Federativas para responder a esta compleja coyuntura", dijo.

PRONÓSTICO DEL CLIMA

HOY JUEVES 18 DE DICIEMBRE

DÍAS TRANSCURRIDOS 352

DÍAS POR TRANSCURRIR 13

P. NUBLADO

SALIDA DEL SOL 7:00

PUESTA DEL SOL 17:05

MÁXIMA 15°C | 59°F

MÍNIMA 4°C | 38°F

DIRECTORIO

Editor / Lic. Oscar Cantú Murguía

Administración General / Lic. Patricia Quiñones

Director Jurídico / Lic. Raúl de la Paz Garza

Directora Editorial / Lic. Guadalupe Salcido Flores

Jefe de Redacción / Salvador Esparza García

A SUS ÓRDENES

Nuestros teléfonos 207-8000 Con 20 líneas

Fax. 617-1259

Servicio al cliente Ext. 8017

Publicidad Ext. 8016

Redacción Ext. 8079

Administración Ext. 8019 8018

Suscripciones y Circulación Ext. 8071

Jefatura de información Ext.8013

Correo electrónico: buzon@periodico-norte.com

NORTE DE CIUDAD JUÁREZ

Periódico diario publicado por Omega Comunicaciones S.A. de C.V., Editor Responsable Lic. Oscar A. Cantú Murguía. Número de Certificado de Reserva otorgado por el Instituto Nacional del Derecho de Autor: 04-2010-040911071200-101, Número de Certificado de Licitud de Título y Contenido: 14966. Domicilio de la Publicación, imprenta y distribuidor: Av. Valle de Juárez No. 6689, Col. San Lorenzo, C.P. 32320, Ciudad Juárez, Chihuahua, México. Oficinas en Chihuahua, Chihuahua, Calle 3ª número 605, Desp. 103, Col. Centro. Tel. (614) 10-33-66, fax (614) 15-79-00.

Zona Libre

DON MIRONE

-Mata Barrio el ocio en polémica cibernética
-Corrupción, partidos... en libro del profe Mario Tarango
-Juan Ramón se cuela hasta el CEN priista
-Montan panistas comedia en el Congreso
-En 2014 aprobaron bursatilización, ayer la rechazaron

EL PANISTA Alejandro Leyva Martínez está provocando escozor y evidente disgusto entre algunos correligionarios suyos alérgicos a la autocrítica. De plano no han soportado los correos que muy temprano, cada día, les reenvía Leyva con algunos temas manejados por distintos medios de comunicación.

AYER PUBLICAMOS AQUÍ la exigencia que recibió Alejandro del tesorero nacional del PAN, Carlos Alfredo Olson San Vicente, para que lo retire de sus envíos "selectivos" y lo amenazó con mandarlo al oscuro departamento cibernético de los correos no deseados si lo seguía contemplando entre los remitentes.

PUES AYER se sumó a Olson el también panista, ex gobernador, Pancho Barrio, quien simplemente le pidió dejarlo out: "estimado Alejandro, yo también te agradeceré seas tan amable de retirarme de la lista de destinatarios de tus mensajes".

VAYA DUREZA la de esos panistas con su compañero. No requerían siquiera exhibir su berrinche, sino sólo desviar sus correos al spam y listo.

EL PROFESOR Mario Tarango tenía ya muchos arbolitos –nogales productivos–, tiene hijos hechos y derechos… pero le faltaba el libro.

DICIEMBRE LE GUSTÓ al maestro para soltar lo que indudablemente alcanzará la categoría de best seller en el mundo literario chihuahuense relacionado ya con la política, ya con el periodismo.

PODRÍA MIRONE PARAFRASEAR a solaperos de libros y decir como ellos que se trata de una obra audaz, trepidante, sugestiva, provocativa, que mantendrá al lector pegado a las páginas de principio a fin… etc.

HAY JUSTIFICACIÓN suficiente para encenderlo en calificativos semejantes. Su título es: "La realidad no pide permiso". Aparece la portada ilustrada con el rostro de un león de mirada tipo Mona Lisa.

SU ÍNDICE obliga a ojear con rapidez antes de leerlo: el ser, el tiempo, la mujer, las leyes, el líder, unidad, política, el Gobierno, el candidato, el ciudadano… la corrupción, la democracia, el poder. E incluye los 10 mandamientos cristianos, los musulmanes, los judíos, los pecados capitales, los 10 mandamientos del vago, etc.

TODOS ESOS aspectos viniendo de un político de la vieja y la nueva escuela priista, que aún permanece en el más alto círculo del poder estatal, creería cualquier lector que soltaría puro TNT, sobre todo lo que ocurre en el país y en Chihuahua.

NO HAY ELEMENTOS cuantitativos, ni mucho menos documentales, sobre los que al menos Mirone creyó descubriría, pero sí grandes temas que obligan a la reflexión sobre los aspectos abordados, provenientes de un hombre que conoce las entrañas de la política estatal desde los 70. Hay que leerlo, no por las revelaciones que sugiere el índice, pero sí por la temática filosófica, analítica y hasta jocosa, sorprendentemente actual.

EL EX COORDINADOR de Comunicación Social del Gobierno estatal, Juan Ramón Flores, fue nombrado ayer sub-coordinador de Difusión del Comité Ejecutivo Nacional (CEN) del PRI en el área de Vinculación del tricolor, con empresarios que dirige la juarense Adriana Fuentes.

EL CHIHUAHUESE fue invitado por Adriana para fortalecer el proyecto del PRI que pretende ir con los hombres de negocios, no para pedirles dinero como siempre, sino para auxiliarlos en gestiones y asesorías.

EL RETO DE Adriana, sus colaboradores y del tricolor en general, desde luego, es ganar mayores espacios entre el empresariado mexicano hacia las causas priistas.

JUAN RAMÓN es un político intelectualmente de primera línea, pero al mismo tiempo práctico y operativo, que podrá ser de gran utilidad en la visión de la diputada Fuentes.

EL SHOW estuvo bueno ayer en el Congreso del Estado. Los diputados de todas las fuerzas políticas sin excepción, enseñaron el cobre.

LOS PANISTAS, encabezados por el coordinador parlamentario, César Jáuregui, montaron la comedia de oponerse a la nueva emisión de bonos carreteros. Llevaron una mega lona y otras pancartas pulcramente impresas.

INTENTARON EXHIBIR que la nueva emisión incrementa las obligaciones financieras de la entidad, tanto las contenidas en deuda directa como la que se financian con los ingresos carreteros.

EL PEQUEÑO problema es que a los blanquiazules se les olvidó que hace exactamente un año, cada uno de ellos votó sin chistar por incluir en la ley de ingresos esa posibilidad de ir a nuevas emisiones de bonos carreteros, cuando le dieron vigencia y extendieron al medida que ya les había dejado aprobada la LXIII Legislatura.

EN ESO mismo justificaron entonces su voto a favor, que ayer olvidaron con la exhibición gráfica de su oposición a los nuevos bonos. La comedia opositora de los panistas estuvo dirigida por Mario Vázquez Robles, sentado en la galería del público.

ESO fue lo que les recordó la diputada del PRD, Hortensia Aragón, quien se convirtió en la más eficiente defensora del secretario de Hacienda, Jaime Herrera, y del gobernador, César Duarte.

TENCHA se vio más papista que el papa, en una de esas toma la coordinación de la bancada del PRI, porque ayer su intervención en tribuna no le pidió nada a la que podría haber hecho Rodrigo de la Rosa o incluso la de Toño Andreu.

EL QUE TAMBIÉN le disputó el papel estelar de la comedia legislativa, fue el yerno de oro, Fernando Reyes Ramírez. Desquitó la inversión educativa de su licenciatura y maestría en Finanzas en el Tecnológico de Monterrey, para explicar los beneficios de la bursatilización, contestó desde la tribuna las preguntas que le hicieron Hortensia Aragón y Eloy García Tarín, y hasta se dio tiempo para satirizar al coordinador del PAN y sus diputados.

FINALMENTE, con la oposición de los siete diputaos del PAN y 25 votos a favor, del PRI, Panal, PVEM y los partidos de izquierda, quedó aprobada la ley de ingresos, con todo y paquete de bursatilización de 3 mil millones de bonos carreteros que servirán para completar el gasto estatal en el 2015.

LA ORQUESTA azul del show corrió a cargo de las diputadas Daniela Álvarez y Maru Campos, que no se hicieron presentes la semana pasada cuando Jaime Herrera compareció ante los diputados para explicar justamente el Presupuesto de Egresos y ley de ingresos. Los grandes cuestionamientos debieron ser en aquella ocasión.

EL GOBERNADOR César Duarte estuvo ayer en la Ciudad de México, donde se reunió con el secretario de Economía, Ildefonso Guajardo Villarreal. Trataron el tema de las inversiones en los centros de convenciones de Juárez y el de Chihuahua, que está en ampliación.

LOS TRABAJADORES de varias áreas de la Fiscalía General del Estado volvieron a poner el grito en el cielo por la falta de pago de un bono de productividad. Las manifestaciones no se hicieron esperar en distintos puntos de la entidad, empezando por Juárez.

EL PRIECÓLOGO Enrique Licón desató la ira de sus compañeros legisladores del PRI y el del resto de los partidos, porque dicen las malas lenguas que tuvo el descaro de solicitarle a Rodrigo de la Rosa que lo nominara nuevamente presidente de la Diputación Permanente del Congreso que rendirá protesta mañana.

ENTRE los que tienen posibilidades para ese cargo, dentro de la bancada del PRI, están la diputada Águeda Torres, César Pacheco y Mayra Díaz, que también la quiere.

LA CONTIENDA por las candidaturas del tricolor a las diputaciones federales subieron de intensidad. El próximo domingo el Comité Ejecutivo Nacional del PRI lanzará la convocatoria para elegir a sus candidatos que habrá de postular en las elecciones del próximo año.

MIRONE HA COMENTADO en varias ocasiones que en el Distrito 01 ya está amarrado Fernando Uriarte y en el 02 Georgina Zapata.

EN EL distrito 03 se negocia la alianza con el Partido Verde Ecologista; si esta se da, irían Marcela Luna o María Ávila. En el distrito 04, por lo tanto, pudiera ser el candidato Juan Ubaldo Benavente como carta fuerte del alcalde Enrique Serrano Escobar. En el supuesto de que no se dé la alianza PRI–Verde, el tricolor pudiera mandar por el tercero a Mayra Chávez o bien a Juan Ubaldo… o viceversa.

TAMBIÉN SIGUEN entre las posibilidades el ex alcalde "Teto" Murguía y el jefe administrativo de Oportunidades, Víctor Valencia.

EL ESTIRA y afloja también se da por las suplencias. Hasta ahora han levantado la mano y mueven sus influencias: Román de la Torre, que busca la suplencia del 01; Emma Idalia Díaz, el 02; Patricia Royval, el 03, y Carlos Lomelí, el 04. Hasta ahora no hay nada seguro para nadie.

MIENTRAS la elección interna del PRI estará en su máximo apogeo, la directiva del Comité Directivo Municipal decidió cerrar sus puertas a partir de mañana, viernes 19 de diciembre, con motivo del periodo de vacaciones navideñas.

EL CIERRE de oficinas dividió a los directivos. Unos estaban a favor del cierre y otros opinaban que se mantuvieran abiertas con una guardia, por aquello de lo que se ofreciera.

Y ES que algún aspirante a una candidatura a diputado federal pudiera requerir de algún documento, por ejemplo, una carta para acreditar su militancia, o que está al corriente de sus cuotas o una credencial de afiliación. No falta qué.

AL FINAL del día, la presidenta del Comité Directivo, la diputada Mayra Chávez, decidió mandar a todos los empleados del partido de vacaciones, no sin antes haberles brindado su buena posada.

A LOS SECCIONALES priistas, Mayra les repartirá mil 200 pavos.

OTRA MÁS de agentes de Vialidad. Quejas y quejas, al parecer nunca cambiará esta corporación que se debe de encargar de la prevención vial y no del abuso contra los guiadores.

TREMENDO escándalo mediático se ha armado contra el oficial que antier conducía la unidad 624. Resulta que este (se desconoce el nombre) detuvo a una guiadora (mujer joven) y al no poderla extorsionar, le pidió que le mostrara una parte íntima.

EL HECHO se suscitó durante la mañana del miércoles. El director de Vialidad, Óscar Acosta, ha ofrecido una investigación por tan bochornoso hecho y la sanción al elemento.

AYER se llevó a cabo la sesión previa de Cabildo. Lo más trascendente del proyecto de orden del día fue el análisis y debate del Presupuesto de Egresos para el ejercicio 2015.

FUE EL tesorero Miguel Orta el que presentó el baile de números y los presupuestos asignados a cada una de las dependencias. Los regidores de Acción Nacional permanecieron muy receptivos, y por momentos pasivos, a la hora de debatir la asignación del gasto municipal.

MAÑANA viernes se espera que Pleno del Ayuntamiento apruebe el Presupuesto de Egresos, que ya está casi del otro lado. Cabe resaltar que el Cabildo tiene hasta el 31 de diciembre de este año para aprobarlo.

¿TIENE ALGO QUE COMUNICARLE A ESTE ESCRIBIDOR?

¿Le interesa establecer contacto con el autor de esta columna?, puede dirigirse a donmirone@periodico-norte.com o escribir a: Valle de Juárez 6689, zona postal 32320, San Lorenzo, Ciudad Juárez.

De política y cosas peores

Los conquistadores

POR CATÓN

El médico del cuartel examinaba a los reclutas, y vio a uno excepcionalmente bien dotado. Le preguntó a qué debía aquello. Respondió el mocetón: "Mi familia era muy pobre, y nunca tuve nada más con qué jugar". (No le entendí)... Después del trance de amor el maduro señor le preguntó a su compañera: "¿Te gustó?". Respondió ella: "Todavía no lo sé. Depende de lo que usted me pague". Babalucas era miembro de la policía montada. Cierto día capturó a un ladrón famoso. Le informó su jefe: "Te voy a ascender. En adelante andarás en patrulla". Babalucas se preocupó: "A ver si cabe el caballo". Afrodisio le preguntó a Libidiano: "La esposa de Hornacio es rubia ¿verdad?". Respondió el otro: "Nada más por fuera". Don Cornulio sospechaba que su esposa le era infiel, y contrató a un detective para que la vigilara. Una tarde el receloso marido llegó a su casa y sorprendió a su mujer en actividad carnal con un sujeto. ¿Quién era el tal sujeto? Nada menos que el detective. Furioso don Cornulio se dirigió al investigador: "¿Qué significa esto?". "Señor –replicó el tipo–. Usted me ordenó que me le pegara a su esposa y siguiera todos sus movimientos". Un paciente se quejó con el doctor Ken Hosanna: "Me siento mal". Le indicó el facultativo: "Pues no se siente". La madre le dijo con severidad a su hija: "Una vecina me contó que estás saliendo con Pitongo. ¿Es cierto eso?". "Sí, mami" –admitió la muchacha–. "¡Pero, hija! –exclamó la señora–. ¡Ese hombre es casado!". "¿Pues quién te entiende, mami? –se impacientó la chica–. ¿No me dijiste que me buscara un marido?". Siempre y en todos los países habrá corrupción. Eso es parte de las miserias que acompañan a la condición humana. Sucede, sin embargo, que en México la corrupción es consustancial a nuestra vida pública. No pretendo arrojar culpas, pero pienso que ese mal nos llegó con los conquistadores, y se fue asentando durante los tres siglos que duró la llamada colonia. Los puestos públicos se compraban y vendían; la justicia entregaba sus favores al mejor postor. Una cierta virreina recién llegada a la Nueva España hizo que sus damas corrieran la versión de que las perlas habían pasado de moda ya en Europa, y que se juzgaba plebeya a la mujer que las usaba. Ahora las gemas eran lo elegante. Así, vendió a trasmano, carísimas, las gemas que había traído para tal efecto, y por interpósita persona adquirió a precio vil las hermosas y ricas perlas con que se ornaban las damas mexicanas. Desde los tiempos coloniales, pues, la corrupción ha sido una de las mayores lacras que sufrimos. Se atribuye a López Mateos haber dicho en círculo de amigos una frase entre desolada y cínica: "Cada mexicano tiene la mano metida en el bolsillo de otro mexicano, y ay de aquél que rompa esa cadena". Sin embargo no debemos resignarnos a la corrupción; antes bien hemos de luchar contra ella permanentemente. Si no lo hacemos no podremos entregar a nuestros hijos una casa digna. En la noche de bodas el ansioso recién casado empezó a desvestir a su flamante mujercita en medio de encendidas caricias, arrumacos, mimos, carantoñas, ternezas, sobos y cucamonas. De pronto se detuvo y le dijo: "Lisarda: me recuerdas el pavo de Navidad que hace mi madre". "¿Por qué?" preguntó ella extrañada al oír esa comparación. Explicó él: "Poca carne y mucho relleno". Rosilí fue a visitar a una amiga que había tenido bebé, pero no encontraba la clínica. Se dirigió a un joven: "¿Cómo puedo llegar a la maternidad?". Contestó el muchacho: "Vamos a mi departamento y te daré una encaminadita". El general revolucionario le preguntó al coronel: "¿Cuáles son nuestras fuerzas para tomar la plaza?". Respondió el otro con marcial acento: "Mi general: tengo 3 mil hombres montados y armados". "Magnífico –se alegró el general–. Con esos efectivos no tendremos problemas para capturar la posición". "No, mi general –precisó el coronel–. Tengo 3 mil hombres montados en el cerro, y armados a no bajar". Pepito estaba haciendo travesuras en el salón, como siempre. "¡Ay, Pepito! –le dijo la maestra, una joven y escultural muchacha–. "¡Si yo fuera tu mamá!...". Respondió Pepito: "Si usted fuera mi mamá ¡las agasajadas que se daría mi papá!". FIN

Mirador | Por Armando Fuentes Aguirre

Su nombre científico es bello y es sonoro: Sturnella magna.
En el campo mexicano esa ave es conocida con otras denominaciones. Algunos creen oir en su trino las palabras "artículo de fe", y así la llaman. A otros su plumaje pardo con un mancha amarillo al frente los hace pensar en una tortilla con chile, y ese nombre le dan.
Canta esa alondra en las praderas del norte mexicano. Se le ve posada sobre los palos de las cercas como un signo de admiración puesto a la tierra. Yo la amo, pues me recuerda las caminatas que por el campo hacía con mi padre, y la amo también por una costumbre que tiene: cuando vuela hacia su nido jamás llega directamente a él: desciende a muchos metros de distancia y antes de ir al nido observa cuidadosamente para ver si no la ha seguido ninguna otra ave o animal de presa. Podrá estar en peligro ella, pero su argucia protege del peligro a su nidada de huevecillos o polluelos.
Y digo yo: si un pájaro llamado "tortilla con chile" cuida así de sus hijuelos y asegura de ese modo la perpetuación de la vida, ¿qué no hemos de hacer nosotros por los nuestros, y por la vida que les dimos?

¡Hasta mañana!...

Manganitas | Por AFA

"Muchas cosas han subido de precio"

Hay algo, sí, resistente
a aumentos de precios tales:
los recuerdos maternales
todavía están a veinte.

Circulación y distribución Auditada y Certificada

Ligan con crimen a once alcaldes

Fuentes de inteligencia federal mencionan que el 30 por ciento de ediles en Morelos son investigados

AGENCIA REFORMA

México.- Al menos 11 de los 33 Alcaldes de Morelos tendrían un nexo criminal, de acuerdo con fuentes de inteligencia federal.

El 30 por ciento de los Ediles morelenses son investigados por tener familiares, ligas o algún antecedente relacionado con organizaciones de la delincuencia organizada, revelaron los informantes.

Las indagatorias se desprenden de tareas de inteligencia federales en coordinación con el Gobierno del Estado.

Las investigaciones de las autoridades federales también incluyen a síndicos, regidores, diputados locales y policías.

De acuerdo con los reportes, el actual cabecilla del grupo criminal 'Los Rojos' es Santiago Mazari Hernández, 'El Carrete', un sujeto de 37 años de edad, sobrino del actual diputado del Partido del Trabajo Alfonso Miranda Gallegos.

En diversas carpetas de investigación se indica que 'El Carrete' controla a las autoridades de Amacuzac, Puente de Ixtla, Tetecala, Jojutla, Mazatepec y Zacatepec, zonas que se disputa, con los 'Guerreros Unidos'.

FOTOS: AGENCIA REFORMA

Alfonso Miranda Gallegos, tío de 'El Carrete'.

Ambos grupos sostienen una guerra en Cuernavaca, Xochitepec, Huitzilac, Emiliano Zapata y Temixco.

Además, también se disputan varias zonas en Guerrero. La desaparición de los 43 normalistas de Ayotzinapa --de acuerdo con autoridades federales-- se habría registrado en este contexto de enfrentamientos.

La ex primera dama de Iguala, María de los Ángeles Pineda, actualmente arraigada por la desaparición de los estudiantes, ha sido acusada de tener relaciones con los 'Guerreros Unidos'.

En el caso de Huitzilac, el diagnóstico refiere que es un municipio permeado por la delincuencia organizada y que sus alcaldes han sido postulados sucesivamente por los grupos criminales que operan en esa localidad.

El 14 de noviembre, tras el plagio de un taxista, pobladores de Tres Marías, en Huitzilac, bloquearon la autopista México-Cuernavaca y la carretera libre.

El Ejecutivo estatal informó que quienes perpetraron el cierre carretero están plenamente identificados como talamontes y traficantes de terrenos. José Alfredo Mancilla, alcalde de Huitzilac, participó en el bloqueo.

En Amacuzac el 25 de noviembre, en el poblado de Teacalco, elementos de la Policía hallaron tres bolsas negras con un cuerpo desmembrado en ellas.

Sobre el cadáver, ¡Los Rojos' lanzaron una advertencia en una cartulina y afirmaron que Noé Reynoso y Federico Figueroa están ligados con 'Los Guerreros Unidos'.

Figueroa es identificado por las autoridades como líder de 'Guerreros Unidos' en Morelos y hermano del cantautor José Manuel Figueroa, conocido como Joan Sebastian.

En tanto, Noé Reynoso Nava, conocido como 'La Yegua' es el actual Presidente Municipal de Amacuzac por el Partido Verde.

... Y 'desaparece' diputado del PRD

AGENCIA REFORMA

Temixco.- El diputado local perredista David Martínez desapareció ayer por la mañana cuando salía de su domicilio, según denuncias de sus familiares.

Fuentes del Gobierno de Morelos confirmaron que fue alrededor de las 9:30 horas de este miércoles cuando el legislador fue presuntamente plagiado por un grupo de hombres armados en la comunidad de Pueblo Viejo, en Temixco, Municipio ubicado al sur de Cuernavaca, donde el legislador tiene su domicilio, una amplia casa de tres pisos con una torre enorme que simula un campanario por lo que la casa es conocida como "la Iglesia".

El presunto plagio del diputado provocó una fuerte movilización policiaca en la zona que incluyó el cierre de calles y avenidas, así como una búsqueda vía aérea con un helicóptero de la Policía Federal.

Elementos de esta corporación ingresaron a varios fraccionamientos ubicados en las inmediaciones del Aeropuerto Mariano Matamoros, en Temixco; también investigaron algunos domicilios ubicados en colonias aledañas a la zona donde se registró la privación ilegal de la libertad.

FOTO: AGENCIA REFORMA

El hermano del ex presidente.

Piden investigar perdón a Salinas

AGENCIA REFORMA

México.- Senadores de Oposición exigieron ayer revisar la actuación del Poder Judicial en el caso de Raúl Salinas de Gortari, quien resultó exonerado por el delito de enriquecimiento ilícito.

El legislador del PAN, Javier Lozano, cuestionó el desempeño de los jueces en este caso.

"Es una vergüenza nacional lo que está pasando. Pero, ya no me extraña, aquí hay más gente que sale de la cárcel, que la que entra", dijo.

"Es la estampa viva de la impunidad, es un descaro. Después de tantas evidencias, pasaportes falsificados, transferencias de dinero, cuentas bancarias, conversaciones telefónicas, reconocimiento de haber sustraído dinero de la partida secreta, pues no encontraron nada".

Incluso el senador del PRI, Omar Fayad, se pronunció porque se investigue la actuación de los jueces y fiscales en este caso.

"Ojalá que haya claridad en esto, estamos hablando de un proceso penal que duró más de 19 años, en los cuales 12 de ellos fueron procuradores y fiscales panistas.

"Debiera de revisarse con mucho cuidado cuál fue la actuación de los procuradores y debería de revisarse cuál fue la actuación de los jueces, para que no le quede duda nadie", expresó.

La vicecoordinadora del PRD, Dolores Padierna, condenó la decisión del Poder Judicial y cuestionó la falta de capacidad de la PGR para probar la culpabilidad del hermano del ex Presidente Carlos Salinas.

"La reciente exoneración por el delito de enriquecimiento ilícito, por el orden de los 207 millones de pesos, presuntamente desviados de la llamada partida secreta de la Presidencia, entre 1990 y 1994, (2 mil 218 millones de pesos), es una prueba de la incapacidad inducida de la PGR para investigar la riqueza inexplicable de Raúl Salinas", denunció.

Asegura Hipólito Mora que no dejará las armas

AGENCIA REFORMA

La Ruana.- Armado con un fusil AR-15 y una pistola 9 milímetros, Hipólito Mora advierte que no dejará las armas.

Recién terminó de rendir su declaración ante la Procuraduría General de Justicia en el Estado (PGJE), justo en el sitio donde el martes se dio un enfrentamiento entre autodefensas, con saldo de 11 muertos, el comandante de la Fuerza Rural declaró que no cesará en su lucha contra el crimen organizado.

"No puedo dejarlas aunque yo quisiera. Yo no las voy a dejar, las necesito y vamos a seguir en la lucha", expresó en entrevista.

A Mora se le ve anímicamente abatido, pero no suelta su fusil ni la pistola que siempre le acompañan.

"Yo voy a seguir con mis ideales siempre, sin importar si estoy como Fuerza Rural, si estoy como autodefensa. Esté donde esté. Un uniforme no va a cambiar mi forma de pensar, yo sigo siendo siempre Hipólito Mora", dijo.

En el enfrentamiento del martes, contra pistoleros de Luis Antonio Torres, 'El Americano', le mataron a su hijo Manuel Mora, de 32 años, el mayor de 11 hermanos.

Cinco de sus hijos están en Estados Unidos y los restos en México. Manuel fue el único que se había sumado con él a la lucha contra el cártel de Los Caballeros Templarios.

Según autodefensas, 'El Americano' reclutó a varios ex templarios para conformar su grupo de pistoleros y seguir con el negocio de las drogas.

"Nosotros esperamos a que nos tiraran, fue cuando mataron a nuestra gente, entre ellos Manuel. Ellos sabían que estaba Manuel. Cayó muerto por la carretera que está ahí abajo, como a unos 10 metros", narró un escolta de Hipólito.

LA ZONA QUEDÓ CONVERTIDA EN CAMPO DE BATALLA

Peritos recolectaron del área cientos de casquillos percutidos, producto de la refriega entre seguidores de Mora y Torres.

Al menos 13 vehículos quedaron en el perímetro, con daños por impactos de bala y granadas explosivas.

"Cuando empezó la balacera venían 10 camionetas de allá de Buenavista (Tomatlán); El Americano venía adelante. De La Ruana venía otro montón", narró la esposa de un policía rural que resultó herido.

"A mi esposo le dieron dos balazos en las pompas y trae impactos de granada en las piernas. Ningún médico lo quería atender. Ellos también tenían miedo, los amenazaron".

La Ruana, zona líder en producción de limón, también luce ahora como una fortaleza. El Ejército trago consigo unidades blindadas y artilladas.

Camiones equipados con ametralladoras MK-19, calibre .40 milímetros, alimentadas mediante cinta. Es el arma con la que el Ejército de Estados Unidos incursionó en la Guerra de Vietnam.

FOTO: AGENCIAS

Momento en que Erika Barrón es expulsada del evento.

Exige mujer a Peña Nieto que pida perdón por Ayotzinapa

AGENCIAS

México.- Durante la realización de un foro en la Expo Bancomer Santa Fe una mujer exigió a Enrique Peña Nieto que pidiera perdón por el caso de los 43 estudiantes víctimas a través de un *post-it*.

Erika Barrón entregó el papelito al mandatario cuando este se acercó para extender un saludo a los asistentes de la Asamblea General Ordinaria del Consejo Nacional Agropecuario. De acuerdo con declaraciones de la socióloga egresada de la Universidad Nacional Autónoma de México el mandatario habría tomado el papel, lo vio y lo rompió por lo que le dijo "sólo quiero que pida perdón por el caso Ayotzinapa".

"Yo le escribí en un *post-it* 'pide perdón' porque es en el ánimo de colaborar. El mensaje estaba escrito, yo no lo grité. Se me acercaron dos gorilas y les pedí que no me tocaran. Peña tomó el papel, lo vio y lo rompió", señaló.

La ciudadana indicó que tomó la decisión de protestar de esta forma al observar el "trato de monarca" que recibe el titular del Ejecutivo en los eventos a los que acude. "Vi cómo dieron el trato al señor Peña, que es un funcionario y empleado, no monarca ni emperador; es algo que no nos merecemos, me pareció indignante", dijo a la Segunda Emisión de Noticias MVS.

A través del espacio del periodista Luis Cárdenas la mujer ofreció una disculpa a los organizadores pues nunca fue su intención generar un caos en el evento al que acudió como profesionista y asesora. "Yo no tengo ninguna relación partidista, soy mamá, esposa y socióloga de la UNAM. Me disculpo con los organizadores no era mi intención generar un caos. Fue un impulso una reacción".

CLAMAN JUSTICIA EN BELLAS ARTES

40 músicos y cantantes se unen al clamor por los normalistas

AGENCIA REFORMA

FOTO: AGENCIA REFORMA

El concierto culminó las celebración del 80 aniversario del Palacio.

México.- Qué intenso, qué triste, qué hermoso. Fallan los adjetivos en la entrada del Teatro de Bellas Artes para describir el final de la Capella Barroca de México: 40 músicos y cantantes, dirigidos por Horacio Franco, que dicen gracias y levantan pancartas para recordar a los 43 estudiantes de la Normal de Ayotzinapa secuestrados por la Policía.

Acaban de cantar a coro, acompañados por instrumentos barrocos, el "Alleluja! Gelobt sei Gott", de Johann Sebastian Bach, y el público que casi llenó los tres niveles del teatro estaba emocionado. Algunos se levantaron de sus asientos, otros comenzaron a contar del 1 al 43 antes de gritar "Justicia!"; todos aplaudieron.

"¡Qué hermoso, qué intenso!", exclamó la señora Irma Arellano en la planta baja, antes de pedir a gritos: "Vivos se los llevaron, vivos los queremos". Las pancartas decían: "México no te duermas, aún nos faltan 43", "43 semillas de conciencia", "Todos somos Ayotzinapa" y "Solidaridad con Ayotzinapa". En las otras dos se habían dibujado los rostros de los 43 jóvenes desaparecidos.

El acto, cerca de las 10 de la noche, culminaba un concierto que mezcló la desfachatez con que Franco, traje plateado, un arete en la oreja, dirigía a los músicos y cantantes pioneros en el uso de técnicas y instrumentos barrocos, y la tristeza o melancolía de esta música: tenores, sopranos y mezzosopranos, violines, fagots, clavecines, flautas de pico y un órgano rojo al centro, más un coro, que interpretaron también piezas de Marc-Antoine Charpentier y de Giuseppe Torelli.

Si bien el concierto fue el último acto celebratorio de los 80 años del Palacio de Bellas Artes, también fue un resumen de un estado de ánimo de artistas y espectadores ante la situación de violencia, incluso policial, que vive el País. Antes de que Capella Barroca interpretara una pieza más, el grito de "¡Justicia!" fue de todos los asistentes.

Al final todos salieron, hacia la noche fría, exhaustos como lucen quienes han tenido un impacto emotivo, buscando un adjetivo. "Fue impresionante", dijo el señor Gerardo Ramírez, un ingeniero retirado. "Otros grupos lo han hecho también y yo creo que es necesario recordar los agravios, aunque nos vuelvan a doler, no necesitamos olvido, ni que pidan perdón, sino que se logre la justicia".

Asegura Adán Cortés que logró su objetivo

AGENCIA REFORMA

México.- Adán Cortés siente haber logrado su objetivo al interrumpir la ceremonia de entrega del Premio Nobel de la Paz en Noruega: que el mundo volteara a ver a México.

"Si ese no era el momento, ¿entonces cuál? Por el 'qué dirán' dejas de hacer cosas buenas, no me arrepiento de lo que hice", expresó.

El joven de 19 años no tenía un plan meticuloso para ingresar al Ayuntamiento de Oslo.

Se enteró que la ceremonia tendría lugar en esa ciudad dos días antes de que se llevara a cabo, habló por teléfono con su hermano y solicitó asilo a Noruega, por posibles represalias que pudiera sufrir por autoridades mexicanas.

El día del acto, intentó ingresar al recinto formándose en la fila de los camarógrafos, de la que tuvo que salir porque no llevaba acreditación.

Entonces se formó en la fila de los invitados, esquivó la mesa de registro, donde pedían a los asistentes dar su nombre, y pasó por un arco detector de metales, sin mayor complicación.

Tratando de pasar desapercibido, conversó con algunas personas antes de tomar su lugar.

Incluso se acercó a las familias de los galardonados y se tomó fotos con ellos.

En medio del miedo, los nervios y la presión, no sabía cuál era el momento preciso de interrumpir la ceremonia, hasta que escuchó los aplausos de la audiencia, luego de que Malala y Kailash Satyarthi recibieron el premio.

"Toda la gente se puso a aplaudir. Yo estaba en las filas de hasta atrás, me paré a aplaudir, me fui haciendo hacia adelante, tomé mi cámara, empecé a tomarles fotos, y ya cuando estaba enfrente, extendí la bandera y me acerqué a Malala", contó.

"A ella la había conocido antes en el hotel donde estaba hospedada, pensé que ella ya me había identificado, creo que jamás se asustó porque sabía quién era yo y ya había hablado unas palabras con ella en el hotel".

Su intención era tomar el micrófono y dar un mensaje, pero sólo alcanzó a decirle a Malala "Help for México", antes de ser aprehendido.

FOTO: AGENCIA REFORMA

El mexicano que llamó la atención de Malala.

BAÑOS Y AGUA POTABLE EN TODAS LAS ESCUELAS

Con la participación de sus comunidades se recuperan los espacios educativos.

SEP
SECRETARÍA DE EDUCACIÓN PÚBLICA

www.sep.gob.mx

Acuerdo histórico restablece relaciones Estados Unidos-Cuba

Culminan 18 meses de conversaciones secretas, incluyendo reuniones en Canadá y la intervención del papa Francisco

AP

Washington.- Después de medio siglo de acritud de la Guerra Fría, Estados Unidos y Cuba se movilizaron el miércoles para reanudar sus relaciones diplomáticas, un cambio histórico que podría vigorizar el flujo de dinero y personas a través del estrecho que separa a ambas naciones.

El sorpresivo anuncio del presidente Barack Obama en Washington, secundado por su homólogo cubano Raúl Castro en La Habana, estuvo acompañado por un silencioso intercambio de espías encarcelados y la festejada liberación del estadounidense Alan Gross, un contratista gubernamental que estuvo encarcelado cinco años en Cuba.

El cambio en las políticas entre Washington y La Habana fue la culminación de 18 meses de conversaciones secretas entre los antiguos enemigos, las cuales incluyeron una serie de reuniones en Canadá y la participación personal del papa Francisco en el Vaticano. Fue también una empresa extraordinaria de Obama sin autorización del Congreso a medida que establece el rumbo de los últimos años de su presidencia.

"Estos 50 años han mostrado que el aislamiento no ha funcionado", declaró Obama en la Casa Blanca. "Es hora de un enfoque nuevo".

Obama habló mientras Castro se dirigía a sus conciudadanos en La Habana, donde las campañas de las iglesias repicaron y los maestros hicieron una pausa en sus lecciones para comentar la noticia. Castro dijo que, aunque Estados Unidos y Cuba tienen puntos de vista distintos en muchos aspectos, "deberíamos aprender el arte de vivir juntos de manera civilizada a pesar de nuestras diferencias".

Los planes de Obama para relanzar las relaciones de Estados Unidos con Cuba son amplios: busca extender los vínculos económicos, abrir una embajada en La Habana, enviar funcionarios estadounidenses de alto rango —incluido el secretario de Estado John Kerry— a visitar la isla, y someter a revisión la designación de Cuba como un país que patrocina el terrorismo. Washington también está disminuyendo las restricciones para viajar a Cuba, incluidas las visitas a familiares, los negocios oficiales del gobierno y las actividades educativas. Pero los viajes turísticos siguen prohibidos.

Obama y Castro hablaron por teléfono el martes durante casi una hora, la primera llamada telefónica a nivel presidencial entre los líderes de sus naciones desde la Revolución Cubana de 1959 y la aprobación del embargo económico estadounidense hacia la isla, la cual se encuentra a sólo 144 kilómetros (90 millas) de las costas de la Florida. Se espera que los dos hombres se reúnan en una cumbre regional en Panamá a principios del año próximo.

Obama no descartó viajar a Cuba antes de que concluya su presidencia, y declaró a ABC News: "Por el momento no tengo planes de visitar Cuba, pero ya veremos cómo evolucionan las cosas".

A pesar de la declaración del mandatario, el embargo a Cuba fue aprobado por el Congreso, y sólo los legisladores pueden revocarlo. Eso parece improbable que ocurra pronto, dado el rechazo que la mayoría de los republicanos expresaron ante las acciones de Obama. Ese partido asumirá el control total del Capitolio a partir de enero.

"Las relaciones con el régimen de los Castro no deberían ser reexaminadas, mucho menos normalizadas, hasta que el pueblo cubano disfrute de libertad, y ni un segundo antes", dijo John Boehner, republicano por Ohio y presidente de la Cámara de Representantes. "Aquí no hay un 'nuevo rumbo', sólo una más en una larga línea de concesiones inconscientes a una dictadura que trata brutalmente a su pueblo y conspira con nuestros enemigos".

La respuesta en diversas partes del mundo fue mucho más amigable, en especial en Latinoamérica, donde la política estadounidense hacia Cuba es motivo de duras críticas.

El presidente venezolano Nicolás Maduro consideró que la acción de Obama fue un "gesto de valentía y necesario en la historia... da un paso, quizá, el más importante de su presidencia".

Por su parte, el Vaticano dijo que el papa Francisco "se complace vivamente por la histórica decisión de los gobiernos de los Estados Unidos de América y de Cuba de establecer relaciones diplomáticas, con el fin de superar, por el interés de los respectivos ciudadanos, las dificultades que han marcado su historia reciente".

En Cuba, una sensación de euforia se extendió por La Habana mientras la gente se reunía en torno a los televisores para observar los anuncios de Obama y de Castro.

"Esto es como una bocanada de oxígeno, un deseo hecho realidad, porque con esto tenemos que superar nuestras diferencias", dijo Carlos González, de 32 años, especialista en informática de La Habana. "Es un avance que abrirá el camino a un mejor futuro para los dos países".

Hace medio siglo, Estados Unidos reconoció el nuevo gobierno de Fidel Castro poco después de que sus insurgentes derrocaron al dictador Fulgencio Batista. Pero pronto las relaciones comenzaron a agriarse luego de que Cuba profundizó sus relaciones con la Unión Soviética.

En 1961 Washington rompió las relaciones diplomáticas con la isla, y luego se llevó a cabo la fallida invasión de Bahía de Cochinos patrocinada por la Casa Blanca en la que se buscaba derrocar a Castro. Al año siguiente, un bloqueo estadounidense obligó al retiro de misiles soviéticos de Cuba en una parálisis diplomática que puso al mundo al borde de una guerra nuclear.

Gross abordó un avión del gobierno estadounidense el miércoles por la mañana y partió de Cuba, acompañado por su esposa y tres legisladores estadounidenses. En la nave lo esperaban grandes tazones de maíz reventado y un emparedado de carne en conserva.

"Esto lo cambia todo", afirmó Gross en pocas pero emotivas palabras más tarde en Washington. Sonrió a la prensa y se vio que le faltaban varios dientes, los cuales perdió durante su encarcelamiento, tras mirar con admiración las banderas estadounidenses a su espalda y precisando que lo liberaron el primer día de Janucá.

Ambas naciones también liberaron a espías que retenían.

El gobierno de Castro puso en libertad a un espía cubano que pasó casi 20 años en la cárcel luego de trabajar para Estados Unidos y tener acceso a información de inteligencia celosamente guardada en los niveles más elevados del gobierno en La Habana.

A cambio, Washington liberó a los tres miembros restantes del grupo conocido como los Cinco Cubanos, que estuvieron encarcelados en la Florida. Los hombres, considerados héroes en Cuba, formaban parte de la "Red Avispa" enviada por el entonces presidente Fidel Castro para que espiaran en el sur de la península.

Los otros dos integrantes de los Cinco ya habían sido liberados luego de que cumplieron sus sentencias.

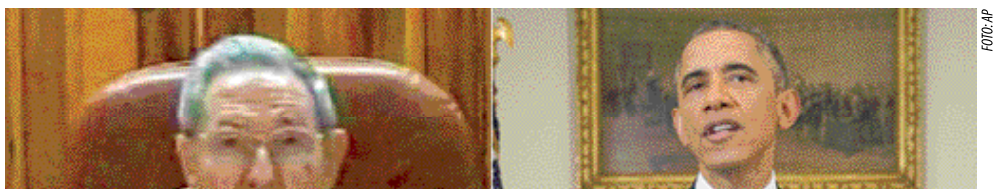

FOTO: AP

Los mandatarios de ambas naciones, durante su discurso.

Fechas clave

- **1 de enero de 1959:** Los rebeldes liderados por Fidel Castro toman el poder mientras el dictador Fulgencio Batista huye de Cuba. Estados Unidos reconoce rápidamente al nuevo Gobierno.
- **Junio de 1960:** Castro gira a la izquierda y las relaciones con Estados Unidos se deterioran. Cuba nacionaliza las refinerías de petróleo estadounidenses cuando se niegan a procesar el crudo soviético. Para octubre, el Gobierno ha expropiado casi todas las empresas estadounidenses.
- **Octubre de 1960:** Comienza el embargo: Estados Unidos prohíbe las exportaciones a Cuba, salvo alimentos y medicamentos.
- **3 de enero de 1961:** Estados Unidos rompe relaciones con Cuba, cierra su embajada.
- **16 de abril de 1961:** Castro declara el Estado socialista en Cuba.
- **17 de abril de 1961:** Exiliados cubanos entrenados por Estados Unidos intentan invadir la isla por Bahía de Cochinos para derrocar a Castro. Agencias de inteligencia intentan durante años asesinar al líder cubano.
- **7 de febrero de 1962:** El presidente John F. Kennedy amplía el embargo a casi todos los productos cubanos.
- **Octubre de 1962:** Fuerzas navales estadounidenses establecen un bloqueo a la isla para obligar al retiro de cohetes nucleares soviéticos de Cuba. Kennedy acepta en privado no invadir Cuba.
- **Enero de 1977:** El presidente estadounidense Jimmy Carter trata de normalizar las relaciones con Cuba poco después de asumir el cargo, restableciendo las misiones diplomáticas y negociando la liberación de miles de prisioneros.
- **Abril de 1980 -** Éxodo del Mariel: Cuba dice que cualquiera puede salir del país y unos 125 mil cubanos huyen y crean una crisis de refugiados en Estados Unidos.
- **14 de junio de 1985:** El gobierno del presidente Ronald Reagan anuncia el fin del ingreso de refugiados a Estados Unidos, acusando a Cuba de incumplir con sus obligaciones en el acuerdo.
- **Diciembre de 1991:** El derrumbe de la Unión Soviética es un golpe devastador para la economía cubana.
- **Agosto de 1994:** Castro declara que no tratará de impedir la partida de cubanos y unos 40 mil se lanzan al mar para llegar a Estados Unidos.
- **24 de febrero de 1996:** La Fuerza Aérea Cubana derriba dos aviones pertenecientes al grupo de aviadores civiles Hermanos al Rescate dedicado a rescatar en el mar a balseros que emigran de Cuba. El incidente causa la muerte de cuatro personas.
- **12 de septiembre de 1998:** Arrestan a cinco espías cubanos en Estados Unidos. Una corte los condena. Cuba inicia una campaña internacional por su libertad, alegando que defendían la isla de intentos terroristas iniciados en Estados Unidos.
- **En 1999:** familiares en Estados Unidos luchan por quedarse con Elián González, el niño de cinco años rescatado por pescadores tras una travesía desde Cuba en la que muere su madre. Después del fracaso de las negociaciones y de discusiones diplomáticas, las autoridades estadounidenses deciden irrumpir en una casa en Miami para sacar al niño el 22 de abril de 2000 y devolverlo a su padre.
- **31 de julio de 2006:** Fidel Castro anuncia que lo han operado, cede el poder a su hermano Raúl. Fidel renuncia a la presidencia dos años después.
- **3 de diciembre, 2009:** El contratista estadounidense Alan Gross es arrestado en La Habana, impidiendo los intentos incipientes del presidente Barack Obama de mejorar las relaciones bilaterales.
- **17 de diciembre, 2014:** En un intercambio de prisioneros, quedan en libertad Gross y los tres miembros del grupo de espionaje cubano que continuaban presos en Miami. Obama y Raúl Castro anuncian que reanudarán sus relaciones diplomáticas.

México celebra apertura de embajadas

EL UNIVERSAL

México.- El gobierno de México consideró que el próximo viaje de altos funcionarios del gobierno de Estados Unidos a Cuba coadyuvará a la normalización del diálogo entre ambos países.

México reconoció el sentido histórico de la decisión de los gobiernos de Cuba y de Estados Unidos de normalizar sus relaciones diplomáticas.

"Saluda, asimismo, la determinación de abrir embajadas en ambos países", dijo la Secretaria de Relaciones Exteriores.

"El gobierno del presidente Enrique Peña Nieto celebra las medidas anunciadas por los dos países en materia de diálogo político y apertura en diversos ámbitos", señaló.

El gobierno de México consideró que el próximo viaje de altos funcionarios del gobierno de Estados Unidos a Cuba coadyuvará a la normalización del diálogo entre ambos países.

"Sin duda, la eliminación de restricciones financieras, la posibilidad de que ciudadanos estadounidenses puedan abrir cuentas bancarias, el uso tarjetas de crédito y el incremento al tope de las remesas son un parteaguas en este proceso de renovación de relaciones bilaterales", indica el texto.

Rechazan republicanos levantar embargo

AGENCIA REFORMA

Washington.- Las voces republicanas contra la decisión del Presidente Barack Obama de normalizar las relaciones diplomáticas con Cuba ya han comenzado a sonar.

El primero en manifestar su desaprobación fue Marco Rubio, Senador por Florida, de origen cubano, quien adelantó el arduo camino que enfrentará la decisión de Obama en el próximo Congreso que inicia labores en enero y que está bajo control republicano.

"Vas a tener un par de años muy interesantes descifrando cómo vas a poder nominar a un Embajador y cómo vas a lograr fondos para una Embajada", advirtió Rubio.

Agradece contratista a Obama su liberación

EL UNIVERSAL

México.- El estadounidense Alan Gross llegó el miércoles a Estados Unidos tras pasar casi cinco años preso en una cárcel en Cuba y agradeció al presidente Barack Obama por apoyar las negociaciones para lograr su liberación.

Aseguró que le "alegró oír" el anuncio del mandatario estadounidense para restablecer las relaciones con Cuba.

"Esto es un cambio histórico, yo lo apoyo firmemente", señaló.

Con una sonrisa, el contratista estadounidense agradeció además "la enorme bendición" de los esfuerzos de su esposa Yuri, con quien ha estado casado por más de 40 años, por lograr su liberación, y la ayuda de Scott Gilbert, su abogado y "Moisés personal" por hacer todo el proceso posible.

Gross también reconoció el trabajo de todos los miembros del Congreso de EU, así como el apoyo de la comunidad judía y de los funcionarios del gobierno estadounidense que hicieron posible su libertad.

Expresa OEA su alegría por medidas anunciadas

AGENCIAS

Washington.- El secretario general de la Organización de Estados Americanos (OEA), José Miguel Insulza, celebró el "histórico anuncio" de los presidentes de Estados Unidos, Barack Obama, y Cuba, Raúl Castro, para iniciar un proceso para reanudar las relaciones diplomáticas entre ambos países.

En un comunicado emitido en Washington, Insulza felicitó a Obama "por haber dado estos históricos pasos, tan necesarios como valientes, para restablecer unas relaciones diplomáticas rotas en 1961".

"Se trata -subrayó- de una decisión de enorme altura de miras por ambas partes, porque este conflicto, que tiene importantes repercusiones negativas para los ciudadanos de ambos países, llevaba demasiado tiempo estancado a nivel político".

Terror en el oeste de Los Ángeles por tiroteo

AGENCIAS

Los Ángeles.- Autoridades policíacas informaron que realizan un operativo para encontrar a dos sujetos que hirieron la mañana de ayer a tres personas en el oeste de Los Ángeles.

El teniente Randy Goddard del Departamento de Policía de Los Ángeles (LAPD, por sus siglas en inglés) informó que el incidente se registró a las nueve de la mañana en Mid City.

En este incidente los dos agresores dispararon a tres personas, dos en Kramerwood Place y Helms Place y a un tercero en el 3100 de Helms Place, en donde tras ser herido tocó la puerta de un vecino para pedir ayuda.

Las tres víctimas cuya identidad no fue revelada son de edades entre los 18 y 25 años y fueron llevados a hospitales cercanos con múltiples heridas y son reportados en condición crítica aunque estable.

La preparatoria Hamilton ubicada cerca de donde se registraron los tiroteos, por Robertson y la autopista 10, fue cerrada por tres horas como medida preventiva y para seguridad de los estudiantes.

Goddard explicó que de acuerdo a las primeras investigaciones el tiroteo podría haberse derivado de un asunto de pandillas aunque, es muy prematuro asegurarlo.

FOTO: AGENCIAS

Lugar donde sucedieron los hechos violentos.

CIRCULACIÓN Y DISTRIBUCIÓN Auditada y Certificada PricewaterhouseCoopers

LOCAL

JUEVES 18 DE DICIEMBRE DE 2014

Modifican el proyecto de Puente de las Américas

Costará 460 millones, con un diseño más funcional, justifican

BEATRIZ CORRAL IGLESIAS

La propuesta de diseño para la construcción y reemplazo del puente Carlos Villarreal fue modificada y duplicada en su monto total de inversión, toda vez que en la primera propuesta se canalizarían cerca de 200 millones de pesos y ahora el costo del proyecto autorizado será de 460 millones, en su gran mayoría provenientes de partidas federales.

Eleno Villalba, titular de la Dirección de Desarrollo Urbano, expuso que el nuevo diseño llevará el nombre de "Puente de las Américas" y contará con tirantes y estructuras de acero similares a los que fueron colocados en la carretera Durango–Mazatlán en el puente Baluarte.

Este diseño reemplazará a los arcos gigantes propuestos en un principio para construirse en el circuito vial que confluye sobre la avenida Abraham Lincoln, De las Américas y Malecón.

El funcionario explicó que esta obra servirá como referente para la ciudad, pero además ayudará a disminuir la contaminación visual que hay en esa zona con la cantidad de cables de la CFE y de Telmex.

Detalló que por esa razón se reunió ayer con el encargado del Departamento de Planeación y el jefe de Proyectos de la CFE para que contemplen dentro de los proyectos de inversión para el 2015 obras para introducir en esa zona cableado subterráneo.

El nuevo proyecto ejecutivo fue replanteado por la empresa consultora AR +V quien también había realizado el anterior diseño.

"El actual Gobierno municipal planea sustituir el puente Carlos Villarreal y a su vez construir un paso inferior, creando una conexión de la prolongación David Herrera Jordán, hacia el poniente de la ciudad a la altura de la avenida Lincoln", se expone en los documentos presentados al Municipio.

VER: 'SERÁ…'/2B

FOTOS: NORTE

La obra actual que lleva al puente internacional.

200 millones

Costo de la obra original

El plano de la obra que sustituirá al Carlos Villarreal

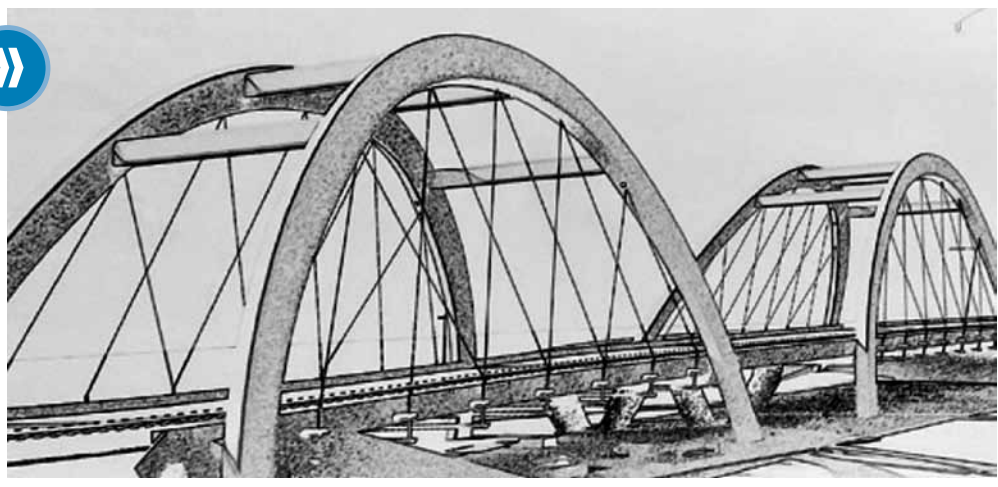

'Cuelgan' empleados el servicio de emergencia por paro laboral

MIGUEL VARGAS/ SAMUEL GARCÍA

Un grupo de operadores del Centro de Respuesta Inmediata (Ceri) paró ayer labores por espacio de una hora en demanda de mejores prestaciones laborales, manifestándose en el exterior de las instalaciones del C-4.

El fiscal en la Zona Norte, Enrique Villarreal, dijo que ese grupo de manifestantes son empleados de una empresa particular subcontratada por el Estado, a los cuales su patrón deberá de dar respuesta.

Indicó que las emergencias no se dejaron de atender por parte del personal operativo de las diferentes dependencias oficiales que convergen en dicho centro de mando.

Los manifestantes, que contestan las llamadas de emergencia en el 066 y 088, salieron de las oficinas del C-4 que se encuentran adyacentes al edificio del Servicio Médico Forense y desplegaron mantas donde daban a conocer su protesta.

Deysi Rubio, empleada del 066, dijo a nombre de sus compañeros manifestantes que sólo estaban exigiendo lo que les corresponde, que es un retroactivo económico en sus salarios que han estado esperando desde mayo pasado.

VER: 'NO ES…'/2B

FOTO: JUAN ANTONIO CASTILLO / NORTE

Manifestación afuera del Centro de Respuesta Inmediata.

La protesta del personal del CERI duró una hora, y se dio de manera simultánea en la ciudad de Chihuahua

FOTO: MANUEL SÁENZ / NORTE

Ladrones 'quieren' su Navidad

Caen tres carteristas en el Centro

>6B

Dejará proceso electoral derrama de 5 millones

FRANCISCO CABRERA

El Proceso Electoral Federal 2014-2015 dejará una derrama económica en la ciudad de alrededor de 5 millones de pesos por concepto de pago de sueldos a ciudadanos que serán contratados como capacitadores–asistentes electorales y supervisores.

Sergio Perea Ibarra, vocal de capacitación elector de la junta distrital 03 del Instituto Nacional Electoral (INE), dijo a dos días de cerrar el término para el reclutamiento de capacitadores–asistentes electorales y supervisores ha sido flojo en comparación a procesos electorales pasados.

Perea Ibarra informó que actualmente, en promedio, las cuatro juntas distritales con sede en Ciudad Juárez han recibido dos solicitudes por cada plaza a contratar, cuando lo ideal son tres por cada plaza laboral.

Ayer miércoles cerró el término para la recepción de solicitudes de los ciudadanos interesados en participar en la organización del proceso electoral en donde se elegirán a diputados federales.

VER: 'BAJA…'/2B

Los recursos se derivan de salarios que percibirán los capacitadores y supervisores de las elecciones

FOTO: NORTE

Boletas electorales.

Descartan compra de simuladores de manejo para agentes

BEATRIZ CORRAL IGLESIAS

Pese a que se tenía contemplada como estrategia la adquisición de un simulador de manejo coadyuvante para disminuir el número de accidentes en los cuales se ven involucrados los agentes de Seguridad Pública y de Tránsito, dicho proyecto no se concretará este año.

Alfredo Aguirre Carrete, oficial mayor, expresó que la licitación para adquirir dicho equipo quedó desierta por falta de solvencia económica por parte del Municipio.

Afirmó que el concurso de licitación se pronunció desierto, debido a que los proveedores estuvieron por encima de lo presupuestado.

"Ahorita ya veo difícil, por los tiempos que se tienen que cubrir, la conclusión del proyecto, más estaremos pugnando porque se realice esta gestión para el siguiente año, porque esa es una de las estrategias que nos pueden servir para ayudar a que los vehículos se cuiden un poco más", dijo al contestar que no se ha desecho la propuesta de adquirir el equipo.

Una de las situaciones que llegó afectar la compra, y por la cual los precios se elevaron, es porque no se cuenta con piezas fabricadas, sino tienen que hacerse por medida, lo que representa una inversión fuerte para el proveedor.

El funcionario explicó que los concursantes mantuvieron propuestas más elevadas que se salían del presupuesto estipulado por el Municipio y que era de 3 millones de pesos.

El único proyecto que se pudo adquirir fue el simulador de tiro con un costo de 1.5 millones, aunque desconocen en dónde se va a instalar, si en la Academia de Policía o en otro punto.

VER: 'DEBERÁN…'/2B

FOTO: NORTE

Representación del programa.

El programa contempla disminuir el número de accidentes que involucran a agentes viales y de seguridad

‘No es un paro en específico... exigen algunas prestaciones’

Se revisarán condiciones de trabajadores, asegura fiscal de la Zona Norte

MIGUEL VARGAS/ SAMUEL GARCÍA/ VIENE DE LA 1B

FOTO: JUAN ANTONIO CASTILLO / NORTE

Empleadas de empresa contratada por la Fiscalía.

“Teníamos la esperanza de que llegara en esta quincena, junto con el aguinaldo, y no llegó”, dijo otra de las protestantes que captura las llamadas en el 089.

“No pedimos nada, exigimos lo que nos corresponde”, agregó, mientras desplegaba una manta donde se leía la exigencia.

Según comentaron, a otras instancias de la Fiscalía ya les llegó el retroactivo en el salario, pero a ese departamento no.

Casi simultáneamente, el fiscal en la Zona Norte, Enrique Villarreal Macías, dijo que las personas que se manifestaron no son empleadas del Gobierno del Estado, sino de una empresa particular que es contratada por la Fiscalía para las funciones del C–4.

“Realmente no es un paro en específico, están preguntando por algunas prestaciones a que tienen derecho, pero la información que yo tengo ahorita es que no se trata de empleados que pertenezcan al Gobierno del Estado, sino de una empresa particular que le están reclamando a su patrón algunas prestaciones, pero no existe paro, tenemos todas las áreas cubiertas”, dijo el fiscal.

Dijo que el Estado contrata a dicha empresa –la cual no identificó– pero se revisarán las condiciones del contrato bajo el cual se le requirió y se harán las observaciones, comentó Villarreal Macías.

TAMBIÉN PROTESTAN EN CHIHUAHUA

Los manifestantes indicaron que la suspensión de sus actividades se dio ayer simultáneamente en el C–4 de Chihuahua y el en Centro de Mando, conocido como “C-3”, también de la capital del estado, donde los empleados protestaron por los mismos motivos.

La manifestación se realizó en la entrada principal del Centro de Control, Cómputo y Comunicaciones (C-4), por una veintena de personas ante la tardanza en la entrega de este beneficio que reciben cada año.

Arturo Sandoval, titular de la oficina de comunicación, informó que el personal en ningún momento dejó de prestar el servicio, toda vez que la manifestación se efectuó justo después de que concluyeron de laborar en el turno nocturno.

Indicó que fue Jesús Gándara, el fiscal de Planeación y Evaluación, quien atendió las quejas de los empleados y tras una hora de negociaciones la situación volvió a la normalidad; aclaró además que ni ministerios públicos, ni agentes policiacos participaron en el hecho.

De acuerdo con Sandoval, dicho pago se efectuó ayer mismo después de las pláticas con directivos de la dependencia. Explicó que la Ley considera que la fecha límite para hacerlo es el 20 de diciembre, por lo que aún estaban en tiempo y forma.

“No existe ninguna falla administrativa, ni hay falta de liquidez, todo lo relativo a los salarios se prevé desde el inicio del año, es lo primero que se planea”, añadió.

Apenas el pasado 29 de noviembre un grupo de 100 celadores de los diferentes Ceresos estatales realizaron una movilización similar a la de ayer, por la falta de pago de algunas prestaciones.

En solidaridad con ellos, personal administrativo de la Fiscalía de la Zona Centro, de la Dirección de Vialidad, entre otros, hicieron un paro de labores que posteriormente fue levantado luego de ser atendidos personalmente por el fiscal Jorge González Nicolás.

FOTO: AGENCIAS

Aparato simulador.

Deberán definir licitaciones a fin de año

BEATRIZ CORRAL IGLESIAS / VIENE DE LA 1B

“Ese sí avanzó su adquisición porque los precios estuvieron más accesibles, ahora tenemos que esperar su utilización para ver que tanto sirvió esa compra”, expresó.

Aguirre Carrete enfatizó que por el momento están en proceso de tránsito la compra de algunos bienes de vehículos necesarios para el área de Seguridad Pública, Limpia y del propio Ayuntamiento para el departamento de mensajería.

Antes de que concluya el año, la Oficialía Mayor tendrá que concluir los trámites de las licitaciones que están en curso como es la adquisición de gas licuado, el servicio de arrastre de grúas, agua en pipas y el combustible para el parque vehicular municipal.

Además de algunas ampliaciones de contratos de partidas obtenidas a través del Subsemun que en estos momentos todavía están disponibles algunos remanentes.

Ahora bien, por causas involuntarias en la **CONVOCATORIA DE LICITACIÓN PÚBLICA PCE-001-2015**, se cometieron tres errores, mismos que motivan la presente solicitud de “fe de erratas” de la siguiente manera:

“FE DE ERRATAS”

DICE:

PENSIONES CIVILES DEL ESTADO DE CHIHUAHUA, EN CUMPLIMIENTO DE LAS DISPOSICIONES CONTENIDAS EN LOS ARTÍCULOS 4, INCISO C), Y 10, FRACCIONES V y X, DE LA LEY DE PENSIONES CIVILES DEL ESTADO DE CHIHUAHUA; 31, FRACCIÓN I; 33 Y 35 DE LA LEY DE ADQUISICIONES, ARRENDAMIENTOS, CONTRATACIÓN DE SERVICIOS Y OBRA PÚBLICA DEL ESTADO DE CHIHUAHUA, CONVOCA A PERSONAS FÍSICAS O MORALES QUE TENGAN INTERÉS EN PARTICIPAR EN LA LICITACIÓN PÚBLICA RELATIVA A LA ADQUISICIÓN DE MEDICAMENTOS Y PRODUCTOS FARMACÉUTICOS REQUERIDOS POR ESTE ORGANISMO PARA EL AÑO 2015, CONFORME A LAS SIGUIENTES ESPECIFICACIONES:

DEBE DECIR:

PENSIONES CIVILES DEL ESTADO DE CHIHUAHUA, EN CUMPLIMIENTO DE LAS DISPOSICIONES CONTENIDAS EN LOS ARTÍCULOS 4, INCISO C), Y 10, FRACCIONES V y X, DE LA LEY DE PENSIONES CIVILES DEL ESTADO DE CHIHUAHUA; 31, FRACCIÓN I; 33 Y 35 DE LA LEY DE ADQUISICIONES, ARRENDAMIENTOS, CONTRATACIÓN DE SERVICIOS Y OBRA PÚBLICA DEL ESTADO DE CHIHUAHUA, CONVOCA A PERSONAS FÍSICAS O MORALES QUE TENGAN INTERÉS EN PARTICIPAR EN LA LICITACIÓN PÚBLICA RELATIVA A LA ADQUISICIÓN Y SUMINISTRO **DE MEDICAMENTOS, PRODUCTOS FARMACÉUTICOS, MATERIALES DE CURACIÓN, DE LABORATORIO, DENTAL, RAYOS “X” Y DE REACTIVOS** REQUERIDOS POR ESTE ORGANISMO PARA EL AÑO 2015, CONFORME A LAS SIGUIENTES ESPECIFICACIONES:

DICE:

VENTA DE LAS BASES	ACREDITACIÓN PREVIA	JUNTA DE ACLARACIONES	RECEPCIÓN Y APERTURA DE PROPUESTAS	FALLO
Durante los días hábiles del 15 al 19 de Diciembre de 2014, en un horario de las 9:00 a las 15:00 horas.	Durante los días hábiles del 15 al 19 de Diciembre de 2014, en un horario de las 9:00 a las 13:00 horas, ante la Coordinación Jurídica de Pensiones Civiles del Estado.	El día 19 de Diciembre de 2014 a las 10:00 horas, en el Auditorio de Consulta Externa de Pensiones Civiles del Estado.	El día 29 de Diciembre de 2014, a las 10:00 horas, en el Auditorio de Consulta Externa de Pensiones Civiles del Estado.	La fecha en que se emitirá el fallo se dará a conocer en el acto de recepción y apertura de propuestas y se notificará por escrito.

DEBE DECIR:

VENTA DE LAS BASES	ACREDITACIÓN PREVIA	JUNTA DE ACLARACIONES	RECEPCIÓN Y APERTURA DE PROPUESTAS	FALLO
Durante los días hábiles del 15 al 19 de Diciembre de 2014, en un horario de las 9:00 a las 15:00 horas.	Durante los días hábiles del 15 al 19 de Diciembre de 2014, en un horario de las 9:00 a las 13:00 horas, ante la Coordinación Jurídica de Pensiones Civiles del Estado.	El día 19 de Diciembre de 2014 a las 10:00, en el Auditorio de Consulta Externa de Pensiones Civiles del Estado.	El día 29 de Diciembre de 2014, a las 10:00 horas, en el Auditorio de Consulta Externa de Pensiones Civiles del Estado.	La fecha en que se emitirá el fallo se dará a conocer en el acto de recepción y apertura de propuestas y se notificará por escrito.

DICE:

REQUISITOS:

Presentar original, o copia certificada y copia simple de su declaración anual del ejercicio fiscal 2013 acompañada de sus respectivos estados financieros, incluyendo balance general y estado de resultados que demuestren un capital contable mínimo de $6,000,000.00 (Cinco millones de pesos 00/100 M.N.)

DEBE DECIR:

REQUISITOS:

Presentar original, o copia certificada y copia simple de estados financieros del ejercicio fiscal 2013, incluyendo balance general y estado de resultados que demuestren capital contable mínimo de **$30,000,000.00 (Treinta millones de pesos 00/100 M.N.)**

La anterior solicitud se realiza porque puede ocasionar confusión en el público en general y con ello afectar el proceso licitatorio al que alude dicha convocatoria. Razón por la que solicito tenga a bien aprobar la fe de erratas solicitada y ordene al Director del Periódico Oficial del Estado, la publicación correspondiente lo antes posible.

Sin más por el momento, agradezco de antemano sus finas atenciones.

CHIHUAHUA, CHIH., A 11 DE DICIEMBRE DE 2014
DIRECTOR GENERAL DE PENSIONES CIVILES DEL ESTADO

LIC. SERGIO ANTONIO MARTÍNEZ GARZA

Chihuahua
PENSIONES CIVILES DEL ESTADO DE CHIHUAHUA
vive

Baja número de solicitantes de trabajo temporal en INE

FRANCISCO CABRERA/ VIENE DE LA 1B

Los capacitadores–asistentes serán los encargados de notificar y preparar a los ciudadanos sorteados que fungirán como directivos de casilla.

Además, estos entregarán los respectivos nombramientos y harán transmitir los conocimientos necesarios para que los ciudadanos realicen correctamente sus actividades como funcionarios de casilla el día de la jornada electoral.

Por su parte, los supervisores electorales serán los responsables de coordinar, supervisar, apoyar y verificar las actividades de capacitación y asistencia electoral realizados por los capacitadores–asistentes electorales.

El funcionario del INE recordó que a partir del 28 de noviembre se empezó con la recepción de la documentación de los interesados en participar en los comicios, y posteriormente se les hará una evaluación curricular a todos aquellos que cumplan con los requisitos legales y administrativos.

En el Distrito 03 van a reclutar a 75 personas que fungirán como capacitadores asistentes, más 9 supervisores electorales. Total 84. En esa junta han recibido alrededor de 160 solicitudes.

Mientras que en el Distrito 01 contratarán 149, en el Distrito 02 contratarán 64 y en el distrito 04 contratarán 66, Incluyen capacitadores y supervisores.

El Consejo General del INE decretó que el sueldo que devengarán los capacitadores–electorales será de 7 mil 649 pesos, y los supervisores 9 mil 280 pesos mensuales, más un bono de gastos de campo por campo de 2 mil 187 pesos para los capacitadores y 3 mil 065 pesos más para los supervisores mensuales.

El proceso de selección extendido es uniforme para los 300 distritos de todo el país, la duración del contrato será del 16 de enero al 15 de junio, supervisores, y del 22 de enero al 15 de julio para los capacitadores, la meta en cada uno de los distritos es de tres aspirantes por plaza a contratar, pero esta ocasión no se cumplirá.

Sergio Perea Ibarra comentó que la baja demanda de este empleo temporal se debe a la buena racha que tiene actualmente el mercado laboral de la localidad y no a la falta de publicidad.

Será puente estructura icónica de esta frontera

BEATRIZ CORRAL IGLESIAS/ VIENE DE LA 1B

Agrega que el proyecto pretende crear un puente atirantado icónico y protagónico para Ciudad Juárez, al utilizar un diseño arquitectónico y de ingeniería moderna que permitirá convertir el antiguo puente, dañado en su estructura por el paso de camiones de carga pesada, en un hito importante que logra tener una relación directa con el tiempo y contexto de empuje en el que se encuentra la ciudad.

Se espera que las estructuras de acero atirantadas queden sobre la avenida de Las Américas, mientras que por debajo se proponen una glorietas en cada extremo rodeados de las áreas verdes de El Chamizal.

En fechas pasadas, el director de Obras Públicas, Manuel Ortega, anunciaba que el puente Carlos Villarreal sería sustituido por una obra que costaría alrededor de 200 millones de pesos.

La pretensión en ese momento era construir un paso deprimido con un nuevo puente que tuviera al menos seis carriles (tres para la circulación de sur a norte y otros tres de poniente a oriente sobre el Malecón).

Este diseño contribuiría a darle mayor vista al nuevo edificio de Palacio de Gobierno ubicado en la avenida Lincoln.

De acuerdo a datos levantados por el IMIP en relación con el aforo vehicular, se informó que por semana en la zona llegan a circular 130 mil vehículos, e incluso el puente tiene que ser remplazado porque ya cumplió su vida útil tras ser construido en el año de 1942.

CIRCULACIÓN Y DISTRIBUCIÓN Auditada y Certificada PRICEWATERHOUSECOOPERS

En las instalaciones de la ex hipódromo, la construcción y los planos del proyecto.

FOTOS: MANUEL SÁENZ / NORTE

Serán de alta especialidad servicios en complejo médico

Aseguran que ofrecerán un proyecto de primer nivel durante los próximos 30 años

SAMUEL EDUARDO GARCÍA

En los terrenos del ex hipódromo el gobierno del Estado proyecta la construcción de un Complejo Médico, donde se ofrecerán servicios de alta especialidad, "se trata de un circuito hospitalario que no tiene ninguna otra frontera del país", resaltó el secretario de Salud Pedro Hernández.

Los proyectos contemplan unidades hospitalarias como el Infantil de Especialidades y Cancerología, de Salud Mental, que conformarán un circuito con el de la Mujer y el General, con lo que se fortalecerá el servicio médico en la frontera, para prestar atención a cada sector de la población en específico.

"Tenemos atención especial para las enfermedades de las mujeres, otro para el tratamiento de traumas y urgencias, en infantil para los niños y el de salud mental, a los que se integrará la construcción de una torre con especialistas en oncología", subrayó el funcionario.

Destacó que este será un "circuito" hospitalario modernizado, ampliado, equipado, con lo que se garantiza un servicio de primer nivel de atención para los juarenses, al menos durante los próximos treinta años.

Hernández añadió que en los últimos años en Juárez se ha trabajado el tema de la depresión y la ansiedad, sobre todo con un enfoque preventivo que fue lo que dio lugar al proyecto del centro de atención integral en salud mental, que cuenta con la mayor tecnología desarrollada.

Presumió que el equipamiento que tienen los hospitales del Estado en Juárez, no lo tienen ni los hospitales privados, porque los aparatos que se adquirieron son de última generación.

El pasado martes el gobernador César Duarte presidió la ceremonia de instalación de la primera piedra del hospital de Especialidades y Cancerología, que tendrá una inversión de 963 millones de pesos y contará con espacio para 180 camas y ocho quirófanos.

Destacó que el Estado de Chihuahua ocupa el primer lugar nacional en la calidad de servicios médicos a población abierta, de acuerdo con la Encuesta Nacional de Satisfacción de Usuarios, realizada por el Instituto Nacional de Salud Pública.

A nivel general en la entidad, los proyectos del año entrante contemplan la ampliación del hospital General de Chihuahua con una inversión de 50 millones de pesos, para ampliar el área de terapia intensiva, adquisición del angiógrafo y construcción del bunker y el área de displasias.

Además del Centro Estatal de Transfusión Sanguínea (CTS) y el Laboratorio Regional de Salud, inmuebles que tienen que ver con el crecimiento en el padrón de beneficiarios del seguro popular, que a la vez demanda aumento en el presupuesto que la federación otorga a Chihuahua en este aspecto.

Hernández explicó que 2010 el Seguro Popular recibía 500 millones de pesos, actualmente recibe más de mil 600 millones de pesos.

Continúan nivelando el terreno

FÉLIX A. GONZÁLEZ

Un día después de la colocación de la primera piedra de lo que será el Hospital de Especialidades y Cancerología, ayer continuaron los trabajos de nivelación del terreno en el cual quedará asentado el Complejo Médico.

El titular de Obras Públicas de la Frontera, Everardo Medina Maldonado, dio a conocer que el Hospital de Cancerología estará en el norte y el de Especialidades hacia el sur dentro de la superficie de 42 hectáreas que conforma el Hipódromo Galgódromo.

Dijo que ambas áreas estarán unidas por los accesos principales y el estacionamiento.

Señaló que además de ser una institución que servirá para atender a los pacientes, también será utilizada para la investigación por parte de los colegios de médicos y las universidades en esta frontera.

El funcionario estatal manifestó que en un lapso de 12 meses deberá estar concluida la primera etapa del proyecto.

Iniciaron los trabajos; esperan que se concluya la primera parte del proyecto en 12 meses.

Se busca un hospital de primer nivel que contenga especialidades como imagenología, cardiología, natología y en la consulta externa también debe haber cardiología, angiología, neumología y oncología.

Dijo que disponibles en este momento existen 60 millones de pesos para la unidad de Oncología más 240 millones de pesos para el de especialidades.

"La ejecución del proyecto se va a llevar aproximadamente un año y pues los trabajos ya se están realizando por parte de dos empresas locales que fueron las que ganaron las licitaciones", dijo Medina Maldonado.

Apenas un día antes durante el acto de colocación de la primera piedra de lo que será el Hospital de Especialidades y Cancerología, el Gobernador del Estado, César Duarte Jáquez, dio a conocer que las empresas que realizarán las obras son: Urbanisa y Afirme Inmobiliaria.

Agregó el arranque del proyecto es con recursos federales que fueron contemplados en el presupuesto de este año 2014, tanto para el Hospital de Especialidades como para la unidad de Cancerología.

Indicó que ya se firmó contrato con las dos empresas que llevarán a cabo los proyectos por lo para el año que entra en esta misma época, se estaría entregando la primera etapa de las obras.

Consolidarán en 2015 Centro de Convenciones

SAMUEL EDUARDO GARCÍA

El año entrante se consolidará el proyecto de construcción del Centro de Convenciones de Juárez, aseguró el gobernador César Duarte Jáquez, luego de sostener una reunión con el secretario de Economía Ildefonso Guajardo Villarreal.

Ambos revisaron los avances en los proyectos de los Centros de Convenciones, tanto de Juárez como de la ciudad de Chihuahua, este último en su etapa de expansión, además analizaron posibilidades para nuevas inversiones para la entidad durante 2015.

"Vemos con agrado el apoyo decidido por parte del gobierno federal y muy pronto estaremos en la consolidación de ambos proyectos que impulsarán de manera trascendente", resaltó Duarte Jáquez.

En gira de trabajo por la ciudad de México, el mandatario estatal manifestó que "se avisora un año muy prometedor en el crecimiento económico y continuaremos con pasos sólidos para lograr mayores metas".

De acuerdo con la información, Guajardo Villarreal reconoció los logros en crecimiento económico del estado de Chihuahua, que van por encima de la media nacional y coloca a los chihuahuenses como ejemplo para todo el país.

"Por ello, reforzaremos la promoción en inversiones para este año en industria, minería, turismo y por supuesto en materia energética, que traerá beneficios nunca antes vistos para Chihuahua", enfatizó.

Entregarán televisiones el 23 de enero aquí

SAMUEL EDUARDO GARCÍA

Chihuahua.- A mediados del mes entrante la Secretaría de Desarrollo Social (Sedesol), dará a conocer a los beneficiarios del Programa de Transición a la Televisión Digital Terrestre, con televisiones que distribuirá a 78 mil personas de siete municipios fronterizos (incluido Juárez).

El programa es coordinado por la Secretaría de Comunicaciones y Transportes (SCT), que tomó como referencia a la población inscrita en los principales programas que maneja la Sedesol para acceder a las familias con menos recursos económicos y por tanto, con menos posibilidad de adquirir un aparato de este tipo.

Sedesol refiere que programas como el de Pensión para Adultos Mayores, Seguro de vida para jefas de familia, Prospera, Diconsa, Liconsa, Estancias Infantiles y Jornaleros Agrícolas, son los que principalmente operan en apoyo para las personas que viven en condiciones de pobreza extrema.

En Juárez la entrega de televisores iniciará del 23 de enero al 7 de febrero en el gimnasio del Colegio de Bachilleres de Juárez, en Buenaventura se hará en el Auditorio Anáhuac el 9 de febrero, en Ascensión será en el Centro Cívico Municipal el 13 de febrero y en Guadalupe será sede el Gimnasio Municipal el 18 de febrero.

Además en Nuevo Casas Grandes la distribución será en el Gimnasio Municipal los días 9 y 10 de febrero, en Praxedis G. Guerrero será en el Gimnasio Municipal Julián Varela el 18 de febrero y en Ahumada será en el Gimnasio Municipal Bertha Chiu, el 13 de febrero.

La entrega de televisores al resto del estado de Chihuahua será a partir de agosto del 2015.

Dicha notificación indica que además se deberá presentar una identificación oficial con fotografía y comprobante de domicilio en el Centro de Distribución que corresponda, para recibir el televisor digital de 24 pulgadas.

El Programa de Transición a la Televisión Digital Terrestre no contempla la entrega de decodificadores para recibir la señal digital, por lo que quien no esté inscrito en algún programa social, podrá adquirir estos aparatos en cualquier tienda de electrónica.

De acuerdo a la Constitución, la fecha límite para el término de la transmisión de señales analógicas de televisión en el país es el 31 de diciembre de 2015.

FOTO: AGENCIAS

Serán 78 mil aparatos en el estado.

Los "apagones" se darán en forma gradual en las diferentes regiones cuando el Instituto Federal de Telecomunicaciones tenga la certeza de que se cuenta con la penetración digital requerida de al menos el 90% en una determinada ciudad.

Continuará Acción Nacional denuncia contra Adriana Terrazas

Descarta el líder local del partido, Jorge Espinoza, dar carpetazo a investigación por supuesta compra de votos

FÉLIX A. GONZÁLEZ

El dirigente Municipal del PAN, Jorge Espinoza, manifestó que darán seguimiento puntual a la denuncia que existe en la Procuraduría General de la República en contra de Adriana Terrazas Porras, quien a pesar de los señalamientos que existen en su contra, tiene todavía interés en participar en el próximo proceso electoral.

Expresó que la autoridad investigadora, debe considerar también los recientes señalamientos en los que se involucra a la exdiputada federal de azuzar a cientos de colonos para invadir viviendas al suroriente de la ciudad, bajo la promesa de una regularización a corto plazo.

Espinoza señaló que mientras el esté al frente del Comité Municipal de Acción Nacional, la ciudadanía podrá tener la certeza de que a la denuncia que existe en PGR contra Terrazas, no se le va a dar carpetazo.

FOTO: NORTE

La ex titular de Desarrollo Social desea participar en la contienda electoral de 2015.

"Vamos a dar un seguimiento puntal de este caso que se haga la investigación correspondiente, sobre todo cuando ella ha manifestado públicamente que tienen aspiraciones políticas", dijo el entrevistado.

Fue en la primera semana de octubre en que el presidente municipal, Enrique Serrano Escobar, removió de su cargo a la titular de Desarrollo Social, Adriana Terrazas y al jefe de Alumbrado Público, Héctor Salazar.

Lo anterior a fin de dar paso a una investigación para esclarecer si ambos funcionarios dispusieron de recursos públicos para promover el voto a favor del Partido Revolucionario Institucional.

Abogados del Partido Acción Nacional, presentaron una denuncia ante la Fiscalía Especial para la Investigación de Delitos Electorales, a fin de que la autoridad establezca si realmente se dispusieron de recursos públicos.

La Fiscalía recibió de parte de la defensa panista los audios en los que se escuchan las voces de Héctor Salazar y Adriana Terrazas que hablan de una reunión a favor del PRI en la que utilizaría como gancho el seguro de vida para madres de familia.

A través de un escrito, la extitular de Desarrollo Social, Adriana Terrazas, manifestó que no incurrió en ningún delito electoral y que su retiro de la administración municipal, fue en común acuerdo con el Ayuntamiento.

Dijo que fue ella quien decidió retirarse de la función pública a fin de someterse al escrutinio público y que de ninguna manera su retiro obedece a una aceptación tácita de la supuesta desviación de recursos a favor del PRI.

Habrá operativos para evitar robos en escuelas

PAOLA GAMBOA

Debido a que hoy es el ultimo día que las escuelas de nivel básico tendrán actividades normales, la Subsecretaria de Educación en conjunto con al dirección de Seguridad Publica Municipal dieron a conocer que realizaran operativos en conjunto para evitar robos en los planteles educativos.

Isela Torres, subsecretaria de educación dio a conocer que la Policía Municipal realizará recorridos por las escuelas donde se han presentado mayor número de robos para así mantener vigilados los planteles.

"Van haber rondines continuos al exterior de las instituciones con el fin de atender con rapidez los reportes vecinales, esperamos que en esta temporada no haya tantos robos y se respeten los centros escolares", dijo Torres.

La funcionaria aseguró que se está instando a todos los padres de familia, sobre todo los que habitan en el perímetro de las escuelas, para que estén pendientes y se sientan con la confianza de reportar de inmediato cualquier actividad sospechosa a detectar.

FOTO: JUAN ANTONIO CASTILLO / NORTE

Los planteles serán vigilados por patrullas durante la temporada vacacional.

El periodo vacacional de diciembre es del 22 de diciembre al 7 de enero, fecha en el que las escuelas estarán siendo vigiladas dentro del programa Escuela Segura.

El robo más reciente que se registró fue en la escuela Oscar Flores Sánchez, donde se llevaron parte del equipo de computo.

"Vamos a confiar en que en estas vacaciones no haya ningún robo en los planteles por ello nos vamos a coordinar y a trabajar para evitarlos", agregó la subsecretaria.

Analizan ideología política contemporánea en simposio

CLAUDIA SÁNCHEZ

Ayer se llevó a cabo en Juárez el simposio Ideologías Políticas Contemporáneas y su Vigencia en el siglo XXI, organizado por la Secretaria de Educación, Cultura y Deporte en el Estado.

Con la asistencia de directivos de escuelas media superior, (particularmente los Cobach) superior, políticos y académicos, el primero de una serie de foros que se desarrollará en Chihuahua presentó una serie de análisis político, fronterizo y de desarrollo académico.

Marcelo González Tachiquín, secretario de Educación, Cultura y Deporte en el Estado, encabezó el evento y dijo que en el país y en Chihuahua, existen muchos políticos en activo, "personalidades que a través del empirismo opinan", es por ello que lo que se busca es también contar con la opinión del área académica y científica.

Eduardo Borunda, profesor de la Facultad de Ciencias Políticas y Sociales de la UACH destacó la importancia del tema al asegurar que las ideologías prevalecen en la época actual, a pesar de que muchos creen no ser parte de alguna.

"Los estudios ideológicos que se han mencionado aquí, como extrema derecha o izquierda, tienden a desaparecer en el mundo, se han quedado los centros, o los más apegados a los centros en general", dijo.

El académico y ex director de la UACH describió las ideologías como dinámicas, con lo que abordó la importancia de su difusión y discusión en una sociedad que se rige a través de las tecnologías de la información y la comunicación.

"Las redes sociales juegan un papel importante en esto, ahí está Juárez–Ayotzinapa, un ejemplo local es lo que sucedió con el memorial que se hizo a Elmer García y que se difundió a través de estos medios, las ideologías juegan un papel importante y son fundamentales en la construcción de la democracia", destacó.

Sin embargo, resaltó que hasta el momento las redes sociales se han quedado en la difusión y discusión de temas coyunturales para la nación, sin embargo todavía no pasan a la acción que es el componente extraordinario que lleva a la cultura política.

El evento se llevó a cabo en el Museo de la Revolución, Muref, lugar al que asistieron académicos, analistas políticos, servidores públicos y representantes de partidos políticos.

Se presentaron las ponencias: La vigencia de las ideologías políticas contemporáneas en el siglo XXI; los retos del viejo liberalismo, catolicismo integral, neopentecostalismo, derecha moderna o neoliberal y liberales moderados; la teología de la liberación, fundamentalismo religioso contra derecha autoritaria y la izquierda en su laberinto, entre otras.

FOTOS: MANUEL SÁENZ / NORTE

LLEGA EL ESPÍRITU NAVIDEÑO

Colocan nacimiento gigante frente a la presidencia antigua en Mariscal 16 de Septiembre **(NORTE REDACCIÓN)**

CIRCULACIÓN Y DISTRIBUCIÓN Auditada y Certificada PRICEWATERHOUSECOOPERS

FOTO: NORTE

Para hoy se espera día nublado con posibilidades de lluvia.

Arriba a la región el frente frío número 20

PAOLA GAMBOA

Los vientos que se registraron después del mediodía de ayer lograron que para este día la temperatura mínima llegue a los dos grados centígrados, mientras que las máximas sólo llegarán a los 16, informaron el Servicio Meteorológico Nacional y el de Santa Teresa.

Ambos sistemas pronosticaron días fríos a partir de mañana, ya que desde este fin de semana comienza oficialmente la temporada invernal.

"Se esperan cambios muy significativos en el clima de nuestra región, para el fin de semana se pronostica un panorama invernal que viene desde el sur de Tucson, recorrerá Nuevo México hasta instalarse en la región fronteriza", dijeron los meteorólogos de Santa Teresa.

Por su parte, el Servicio Meteorológico Nacional, dio a conocer que este día se espera la llegada del frente frío número 20, debido a que el sistema frontal número 19 se extiende sobre el Golfo de México.

El frente número 20 llegará acompañado de un sistema de baja presión que afectará el noroeste y norte de la república, en interacción con la corriente en chorro, provocando nublados con lluvias dispersas en Baja California y Chihuahua, donde se espera la llegada de vientos mayores a los 50 kilómetros por hora y un muy marcado descenso en la temperatura.

> El nivel de humedad para hoy llegará a un 52%, lo que hará que la posibilidad de precipitación sea de un 40%

Por tal razón, para hoy se espera un día parcialmente nublado con una temperatura máxima en los 16 grados centígrados y una mínima en los 2.

En cuanto a la velocidad de los vientos, se espera que estos lleguen a los 15 kilómetros por hora. El nivel de humedad para hoy llegará un 52 por ciento lo que hará que la posibilidad de precipitación sea de un 40 por ciento.

El viernes, la temperatura bajará a los 14 grados centígrados con una mínima en 1 grado, la cual con la sensación térmica bajará hasta los 0 grados.

UNIVERSIDAD TECNOLÓGICA DE CIUDAD JUÁREZ

Planean crecimiento estudiantil de un 7%

La institución proyecta para agosto de 2015 una ampliación de 500 nuevos espacios para alumnos

CLAUDIA SÁNCHEZ

FOTO: NORTE

Edificio principal de la universidad.

Autoridades de la Universidad Tecnológica de Ciudad Juárez planean un crecimiento de por lo menos 500 nuevos espacios estudiantiles para agosto del 2015, esto sería un 7 por ciento adicional de la población actual.

El rector de la UTCJ Ricardo Antonio García Parra recordó que al asumir el cargo en el 2010 recibió la universidad con una población de alrededor de 3 mil 800 estudiantes, cifra que duplicaron a cuatro años de distancia.

Actualmente cuentan con un alumnado de 7 mil 700 estudiantes en alguna de sus 11 ingenierías, la mayoría -dijo- son residentes de los fraccionamientos ubicados en los alrededores de la escuela que se ubica al suroriente de la ciudad.

Para el cuatrimestre que inicia el próximo 7 de enero la población no se modificaría de forma significativa, pues hace unas semanas graduaron alrededor de mil estudiantes y esa cantidad es la que esperarían para inicio del 2015.

"Es en agosto cuando se presenta el mayor ingreso para nuestras aulas", dijo

El directivo aseguró que la universidad se encuentra preparada en infraestructura para la atención del alumnado, pues en las próximas semanas inaugurarán tres nuevos edificios.

"Será un edificio de docentes, uno más para el personal administrativo y el tercero de usos múltiples, pero además se construye una cancha de futbol soccer con una pista de tartan, todo con 70 millones de pesos de inversión de parte del Gobierno del Estado y federal", dijo

ASPIRAN A BECAS DE ESTUDIO EN CANADÁ

El rector García Parra dijo que los estudiantes de su institución son parte de los aspirantes a una de las becas para estudiar en instituciones de educación superior en la Universidad de Calgary en Canadá.

Los aceptados se capacitarán en el manejo y mantenimiento de gasoductos de la empresa TransCanada.

El rector de la UTCJ, dijo que si bien la mayoría de las carreras profesionales de la institución a su cargo, son de corte tecnológico ingenieril, (uno de los ejemplos más concretos es Ingeniería en energías renovables) los primeros estudiantes en ser considerados para estas becas son egresados que no cuentan con un empleo.

Sin embargo los estudiantes de la UTCJ tienen una muy alta tasa de colocación al egresar –aseguró- por lo que de estar interesados tendrían que abandonar el empleo actual para ser parte de este programa.

Actualmente aunque desconoce el número –admitió – sí existen aspirantes entre su población, aunque de momento se encuentran en el proceso de cubrir los requisitos que la convocatoria demanda.

Alumnado

En 2010
3 mil 800

En 2014
7 mil 700

FOTOS: JUAN ANTONIO CASTILLO / NORTE

BIENVENIDA CASI LISTA

El mensaje de bienvenida en el Umbral del Milenio está cerca de terminarse, con lo que se pretende darle una mejor vista a la entrada de la ciudad. **(NORTE / REDACCIÓN)**

FOTOS: MANUEL SÁENZ / NORTE

Saturación de comerciantes en banquetas y áreas de cruce peatonal.

ZONA CENTRO

Aprovechan carteristas afluencia de compradores

En un solo día, los agentes logran la captura de tres amantes de lo ajeno en ese sector

FÉLIX A. GONZÁLEZ

La afluencia de miles de compradores en la zona Centro de la ciudad por el pago de aguinaldos y la saturación de comerciantes en banquetas y áreas de cruce peatonal, empezó a generar problemas de seguridad, lo que fomenta la aparición de carteristas, confirmaron ayer agentes preventivos.

"Hay mucha gente caminando en el primer cuadro, además de que existe saturación de comerciantes; tan sólo este día llevamos detenidos a tres carteristas que se han aprovechado de los ciudadanos", dijo ayer un elemento pedestre luego de perseguir por varias cuadras a un ladrón.

El último de los detenidos fue identificado como Julián Gutiérrez López, un hombre de 46 años, quien se había apoderado de la cartera de una mujer quien sufrió un resbalón.

Policías municipales durante el arresto de Julián Gutiérrez, de 46 años, señalado por una mujer de haberle robado una cartera con mil 500 pesos.

El ahora detenido y otros dos sujetos, se acercaron a la mujer para supuestamente brindarle auxilio, pero en realidad lo que hicieron fue revisar las pertenencias que traía y despojarla de su cartera en la que traía mil 500 pesos, así como sus documentos personales.

Una jovencita que acompañaba a la mujer fue quien se percató de los hechos y alertó a agentes preventivos, quienes de inmediato hicieron la persecución a pie y le dieron alcance varias cuadras adelante, cuando buscaba ocultarse por calle la Velarde en la zona del adoquinado.

Los agentes preventivos, dieron a conocer que fue mera suerte el poder ubicar al ladrón entre tanto gentío y en medio de tantos comerciantes ya que se podía confundir fácilmente.

Sin embargo logramos ubicarlo y luego llegó la afectada y lo identificó plenamente por lo que podrá recuperar su dinero y sus pertenencias, explicó el agente de la Secretaría de Seguridad Pública Municipal.

Indicó que la alerta es para todos los ciudadanos en general para que estén alerta en esta temporada en que acuden a la zona centro a realizar sus compras de navidad ya que existen vivales que solo están al acecho para quitarles su dinero o cualquier otra cosa de valor que lleven consigo.

Se gradúan 267 nuevos elementos de Policía

MIGUEL VARGAS

La Policía municipal reforzó ayer sus filas con 267 nuevos elementos, donde el presidente municipal Enrique Serrano les advirtió que tendrán una evaluación constante de su desempeño.

Los agentes egresados de la segunda generación de academia, en la presente Administración municipal, desde hoy patrullarán las calles de los diferentes distritos policiales y pondrán en práctica lo aprendido durante seis meses de adiestramiento.

El presidente municipal informó que del total de nuevos elementos 54 son mujeres y 213 son hombres, que fueron instruidos por igual con diferentes técnicas, buscando los mejores perfiles para la Policía municipal.

Serrano recalcó la ética con que deberán desenvolverse en las calles los ahora oficiales en activo, para que la ciudadanía aprecie el ejemplo del cambio de conducta en la corporación.

De frente a las filas de uniformados, y de sus familias que abarrotaron la mañana de ayer el edificio de la Academia Municipal de Policía, en la zona Pronaf, el alcalde les hizo referencia de las oportunidades de crecimiento y de las mejoras en las condiciones laborales que se han estado logrando durante la presente Administración.

FOTO: CORTESÍA

Los uniformados en el edificio de la Academia munici-

Del total de los agentes egresados **54 mujeres y 213 hombres**

También les hizo notar que se actuará con mano dura en contra de aquellos malos elementos que se asocien con la delincuencia o cometan actos de corrupción, ineficiencia u omisión, aunque reconoció que son los menos dentro de la Secretaría de Seguridad Pública.

Serrano dejó claro que se seguirá trabajando bajo una coordinación con la Fiscalía y PGR, así como otras instituciones de Gobierno, para que la fuerza del Estado se imponga sobre la delincuencia.

Agradeció también el trabajo del secretario de Seguridad Pública, César Omar Muñoz, por los logros alcanzados hasta ahora en materia de seguridad preventiva.

Refirió que apenas un día atrás, tres personas fueron detenidas tras cometer el homicidio de un hombre, lo cual destaca la labor de los agentes de la Policía municipal, dijo.

Familiares de los nuevos policiacos los felicitaron al término de la celebración de graduación, donde estuvieron presentes autoridades civiles y militares de esta localidad.

Recibiría 70 años de prisión por cobrar $500 de extorsión

CARLOS HUERTA

Por 500 pesos de cuota que le cobraba al dueño de un puesto de tacos de la Zona Centro de la ciudad, una mujer podría pasar hasta 70 años en la cárcel.

Magaly Guadalupe Barrientos Gutiérrez será llevada a un juicio oral por el delito de extorsión agravada en perjuicio de este comerciante, de quien se omite su nombre por ser testigo protegido.

> Magaly Guadalupe Barrientos Gutiérrez, se dedicaba a cobrar la cuota a comerciantes del Centro, entre ellos al dueño de un puesto de tacos, según la Fiscalía

En julio del 2012, esta presunta extorsionadora fue detenida mediante una orden de aprehensión librada por un juez de Garantía, y es cómplice del cobracuotas Isaías Fernández Hernández, quien ya se encuentra preso en el Cereso.

Después de la detención de Isaías Fernández, Magaly Barrientos se quedó encargada para seguir cobrando la cuota a los comerciantes del Centro, entre estos al dueño del puesto de tacos.

Isaías Fernández y Magaly Barrientos forman parte de la banda de extorsionadores de Félix Alejandro Martínez Cano, El Flaco; Luz Elena Hernández y Jéssica Galaviz, quienes fueron arrestados anteriormente.

El cobracuotas Isaías Fernández fue arrestado por agentes de la Policía municipal después de acudir a cobrarle el derecho de piso al dueño del puesto de tacos ubicado entre las calles La Paz y Venustiano Carranza.

Sin embargo, no pudo cobrar la cuota de 500 pesos porque ya se le había adelantado otro cobracuotas apodado El Majin Boo por lo que amenazó con matar al comerciante.

La víctima reveló a las autoridades que sintió miedo de que estos extorsionadores pudieran quemarle su negocio o causarle algún daño a él o a su familia y mejor decidió denunciarlos.

El agente del Ministerio Público presentará a testificar a la víctima ante el Tribunal Oral para que reconozca a Magaly Barrientos como quien le cobraba los 500 pesos de cuota.

Enjuician a acusada de matar y prender fuego a empresario

CARLOS HUERTA

Inició el juicio oral en contra de una mujer acusada de participar en el homicidio del empresario Eligio Ibarra Amador, a quien le prendieron fuego para desaparecer evidencias.

Brenda Éricka Silva Rocha es enjuiciada por el crimen de Ibarra Amador, ocurrido el 12 de abril del 2012.

También se encuentra implicado su cómplice Héctor Raúl Rubio Ponce, quien no será llevado a juicio en esta ocasión en virtud de que éste se encuentra preso en un penal del estado de Oaxaca.

De acuerdo con la carpeta de investigación, los hechos ocurrieron entre las 20:00 y las 23:30 horas del día 12 de abril del 2012.

Héctor Raúl Rubio y Brenda Éricka asesinaron a Eligio Ibarra y le prendieron fuego a su persona y a su domicilio ubicado en la calle Chapultepec #2676, de la colonia Margaritas, según la acusación del Ministerio Público.

El cuerpo de Ibarra Amador estaba calcinado en un 70 por ciento de la superficie corporal, de acuerdo a la necropsia de ley, y tenía varias heridas de arma blanca en su cuerpo.

El caso de Eligio Ibarra llamó la atención en esta frontera, ya que llevó a 10 agentes federales a la cárcel que lo torturaron, privaron de su libertad y luego le exigieron 5 mil dólares para ya no molestarlo.

En su momento, el juez Quinto de Distrito Carlos Miguel García Treviño sentenció a 36 años y 10 meses de prisión a 10 agentes de la Policía Federal que torturaron y extorsionaron a Ibarra Amador, en hechos ocurridos en septiembre del 2011.

Los federales sentenciados son el comandante del grupo, Reyes Flores Santiago; Marcelo Xolo Ramírez, Olegario Hernández Ramos, Agustín Tapia Celis, Nicasio Alvarado García, Alejandro Morales López, José Juan Fuentes Rodríguez, Ángel Miguel Cruz, Raúl Carrillo Pérez e Isaac Moreno Hernández.

Sin embargo, un magistrado del Tribunal Unitario ordenó la reposición del procedimiento y regresó el expediente del juzgado Quinto de Distrito; la nueva resolución está por resolverse.

El arresto de los agentes federales se realizó el 19 de septiembre del 2011 en calles aledañas al centro comercial Río Grande Mall, ubicado en calles Vicente Guerrero y López Mates, mediante un operativo de la PGR y la Policía Federal.

Ese día, Eligio Ibarra Amador acudió a las instalaciones de la PGR a denunciar los hechos, donde narró las atrocidades que le hicieron todos estos agentes federales.

El denunciante dijo que dos días antes, el 17 de septiembre, elementos de dicha corporación ingresaron a su domicilio para robarle alhajas, dinero, computadoras y otros objetos.

Luego le colocaron una bolsa en la cabeza, lo sacaron de su vivienda y bajo amenazas lo llevaron a sacar dinero a un cajero automático.

HECHOS

» **La implicada y su cómplice** Héctor Raúl Rubio Ponce, el cual se encuentra preso en una prisión de Oaxaca, asesinaron al empresario el 12 de abril del 2012, según el señalamiento del Ministerio Público

FOTO: CORTESÍA

Brenda Ericka Silva Rocha, presunta asesina de Eligio Ibarra Amador.

VAN JAGUARES CON DUDAS ANTE TITANES

AGENCIAS

Jacksonville.- Jaguares de Jacksonville se prepara para inaugurar la semana 16 de la temporada 2014 de la NFL ante Titanes de Tennessee, con más dudas que certezas pues su mariscal titular, Blake Bortles, está catalogado como cuestionable por lesión en el pie.

Si bien el quarterback novato es uno de los más interceptados de la liga (17), el entrenador en jefe Gus Bradley espera su recuperación para mañana y, en el peor de los casos, las riendas de la ofensiva las tomaría Chad Henne, ex pasador de Delfines de Miami; la decisión la tomará después del calentamiento.

De cara al duelo divisional del Sur de la Conferencia Americana (AFC), también están como incógnita el receptor Tommy Streeter (abdomen), el tackle defensivo Roy Miller (esguince en la rodilla), el profundo Josh Evans (pie), así como el ala defensiva Ryan Davis (cadera).

En tanto el receptor Marqise Lee (codo) y el ala defensivo Chris Clemons (rodilla) albergan altas posibilidades de pisar el emparrillado con los "Jags".

TENNESSEE VS JACKSONVILLE
6:25 p.m. Canal: 4.1

En lo que será el último juego de jueves por la noche en la presente campaña regular, el Everbank Field será el escenario de un emparejamiento entre escuadras con idéntica marca de dos victorias y doce descalabros, de los peores registros en la NFL.

Jacksonville tiene su último juego en casa.

NORTE DE CIUDAD JUÁREZ
TRIS: MD: 93617 E: 27757 C: 15101 CHISPAZO: 4-6-11-23-25
MELATE: 9-13-29-33-39-51/37 REVANCHA: 3-32-35-36-43-56

cancha

JUEVES 18 DICIEMBRE DE 2014
CIUDAD JUÁREZ, CHIHUAHUA
EDITOR: JESÚS VILLA · COEDITOR GRÁFICO: STAFF DISEÑO · EMAIL: CANCHA@PERIODICO-NORTE.COM

VA 'TITO' A GALLOS

Tras perder la final con Tigres, el delantero argentino Emanuel Villa mudó de colores y ahora será compañero de Ronaldinho en Gallos Blancos.
El presidente deportivo del cuadro queretano, Joaquín Beltrán, informó del fichaje del sudamericano, para reforzar el aparato ofensivo del equipo y cubre la plaza de extranjero que dejó el brasileño Ricardo da Silva.
Gallos también concretó el fichaje del lateral americanista Gil Burón.

BARRERA Y CHARÁ SON RAYADOS

Los Rayados anunciaron la contratación de Pablo Barrera, ex de Cruz Azul, y confirmaron la llegada del delantero colombiano Yimmi Chará.
"Les informamos que hemos llegado a un acuerdo con el Club Deportes Tolima de Colombia y con el Club Cruz Azul de nuestro país, para que los jugadores Yimmi Chará y Pablo Barrera, formen parte de nuestro plantel de jugadores", escribió el Club Monterrey en un comunicado.

SE MUEVEN LAS PIEZAS

Los equipos de la Liga MX se reforzaron con el objetivo de mejorar lo hecho en el Clausura 2014; Brizuela, Barrera, Yosgart y Villa, las más sorpresivas

AGENCIAS

México.- El Régimen de Transferencias del balompié mexicano confirmó ayer los rumores de la llegada del director técnico Gustavo Matosas al América y de los que se pudieran decir que son las contrataciones bombas, como la de Isaac Brizuela a Chivas, Pablo Barrera al Monterrey y Emanuel Villa a los Gallos.

ALTAS Y BAJAS

AMÉRICA
Altas: Miguel Samudio, Darwin Quintero (Santos), Cristian Pellerano (Xolos) y Darío Benedetto (Xolos), Gustavo Matosas.
Bajas: Jesús Molina (Santos), Luis Mendoza (Santos) Juan Carlos Valenzuela, Luis Gabriel Rey

CRUZ AZUL
Altas: José Carlos Tofolo Júnior 'Alemao'
Bajas: Amaranto Perea, Yosgart Gutiérrez

CHIVAS
Altas: Miguel Ponce (regresa), Luis Pérez (regresa), Isaac Brizuela (Toluca)
Bajas: Gerardo Rodríguez (Toluca)

MORELIA
Altas: Alfredo Tena (DT), Jorge Villalpando, Marco Antonio Palacios, Mauro Cejas, Yorleys Mena y Daniel Arreola

QUERÉTARO:
Altas: Emmanuel 'Tito' Villa.

SANTOS
Altas: Edson Rivera (Atlas), Agustín Marchesín (Lanús), Diego Hernán González (Lanús), Héctor Acosta (Toluca), Luis Ángel Mendoza (América), Jesús Molina (América), Emilio Orrantia (Pumas)
Bajas: Juan Pablo Rodríguez, Ribair Rodríguez, Mauro Cejas, Rafael Figueroa, Darwin Quintero (América), Oswaldo Sánchez

TOLUCA
Altas: Gerardo Rodríguez
Bajas: Miguel Ponce y Isaac Brizuela

VERACRUZ
Altas: Fernando Meneses, Julio César Furch, Oscar Vera, Juan Ángel Albín, Héctor Mancilla
Bajas: Jehú Chiapas, Carlos Ochoa, Edgar Andrade, Cristian Borja, Liber Quiñones, Wilson Tiago y Jesús Sánchez.

ATLAS
Altas: Juan Pablo Rodríguez (Santos), Marcos da Silva y Rodrigo Godínez.
Bajas: Edson Rivera, Facundo Erpen

LEONES NEGROS
Altas: Jair Barraza, Giovanni León (Atlas), Jonathan Gonzales y Juan Anangonó.
Bajas: Josué Castillejos, Jesús Palacios, César Valdovinos, Rodrigo Follé, Édgar González, Diego Esqueda, Daniel Cano e Isaac Romo.

MONTERREY
Altas: Edwin Cardona y Alexander Mejía (Atlético Nacional), Yimmi Chará y Pablo Barrera
Bajas: Humberto Suazo (Colo Colo)

PUMAS
Altas: Yosgart Gutiérrez, Silvio Torales, Gerardo Alcoba y Jonathan Ramis (LDU)
Bajas: Carlos Campos, Francisco Dutari, Fernando Espinosa, José Antonio García, Leonardo García, Diego Lagos, Alan Mendoza, Marco Antonio Palacios, Manuel Pérez, Kevin Quiñones, Robin Ramírez, Erik Vera y Martín Romagnoli.

TIGRES
Altas: Dieter Villalpando y Abraham Darío Carreño
Bajas: Emanuel Villa

MATOSAS Y UN GRAN RETO

Con el objetivo de lograr el bicampeonato, el América anunció la llegada de Gustavo Matosas como director técnico.
El timonel, que llevó a dos títulos al León del que renunció en el Apertura 2014, llega a las Águilas para reemplazar a Antonio Mohamed, quien llevó a los de Coapa a obtener su título número 12.

UN CONEJITO 'SAGRADO'

La espera por el primer refuerzo de Chivas para el Clausura 2015 llegó a su fin. El Toluca hizo oficial la contratación de Isaac "Conejo! Brizuela con el Rebaño Sagrado.
"Isaac Brizuela Muñoz jugará con las Chivas de Guadalajara el Clausura 2015 y se convirtió en el primer movimiento del Toluca en el Régimen de Transferencias del Futbol Mexicano", se lee en el comunicado difundido en la página oficial de los Diablos Rojos.

San Lorenzo a la final de Clubes // 2C
Suena Roque para el Cruz Azul // 3C
Siento pena por Melo: Chandler // 4C

Planean Copa del Mundo para sacar a retador de Mayweather

EL UNIVERSAL

Las Vegas.- Ante la falta de retadores con las condiciones para ser considerados mandatorias para el estadounidense Floyd Mayweather Jr., campeón vigente welter y superwelter del Consejo Mundial de Boxeo (CMB), dicho organismo aceptó la idea de realizar una Copa del Mundo en ambas divisiones y así sacar a un retador oficial.

"No podemos hacer a un lado la grandeza de Mayweather y el gran interés para que se realice la pelea ante Manny Pacquiao. Entonces, estamos atendiendo el tema responsablemente dentro del reglamento. Así que sale una propuesta para hacer dos torneos mundiales para que los boxeadores sigan activos con un propósito y un beneficio. Además, eventualmente que salga un retador oficial digno para el título", apuntó Mauricio Sulamán, presidente del CMB.

Floyd Mayweather Jr.

Esta idea, que fue propuesta por el promotor Sampson Lewkowicz en la sesión de peleas mandatorias en la convención anual del Consejo Mundial realizada en Las Vegas, fue secundada por la junta de gobierno del organismo, con la idea de involucrar a los ocho primeros clasificados en la categoría welter y superwelter.

ANOTA TECATITO DOBLETE

AGENCIAS

Doetinchem.- Twente clasificó a cuartos de final de la Copa de Holanda tras vencer a domicilio al Graafschap 2-4 y con destacada labor del mediocampista mexicano Jesús Manuel Corona, quien aportó un doblete.

El sonorense actuó por espacio de 73 minutos en el campo del Stadion De Vijverberg, y encabezó la remontada de los "Tukkers" , que de manera sorpresiva perdían desde el minuto 11.

El holandés Vincent Vermeij puso en ventaja a los locales, quienes juegan en la Segunda División y marchan novenos luego de 18 fechas celebradas.

A cinco minutos del descanso, tras un pase profundo proveniente de unos metros adelante de media cancha, el Tecatito se recargó hacia su perfil izquierdo para conectar de tijera con su privilegiada pierna derecha y así emparejar los cartones.

Corona le dio el boleto al Twente a cuartos de final.

Sobre el 45', Hakim Ziyech consolidó la tranquilidad para los pupilos de Alfred Schreuder, que tenían la presión de arrastrar tres encuentros sin victoria.

Al 61, el jugador mexicano volvió a derrochar talento sobre la banda derecha, llegó hasta el área chica a base de regates y, en el momento menos esperado, sacó un riflazo otra vez con la diestra, que pegó en el poste contrario antes de rebasar por completo la línea de gol.

Ya con el control del compromiso en las manos, al minuto 69 Ziyech también festejó doblete al aprovechar un contragolpe donde soltó un "bombeadito" cerca del meridiano del terreno, que tomó adelantado al arquero y el tiro se coló por arriba de él.

Con el 1-4, el nacido en Hermosillo dejó su lugar al juvenil peruano Renato Tapia, seis minutos previos al descuento de los "superboeren" , por conducto de un autogol del defensa danés Andreas Bjelland.

El cuadro de Enschede espera por adversario para la próxima fase de la Copa KNVB, el cual saldrá del cruce entre Excelsior y NAC Breda, que se realizará este jueves en llaves que conforman la parte baja del cuadro.

CIRCULACIÓN Y DISTRIBUCIÓN Auditada y Certificada

SAN LORENZO, A LA FINAL

AGENCIAS

El club argentino se impone al Auckland Cuty en tiempo extra, en las semifinales del Mundial de Clubes

Marrakech.- San Lorenzo de Argentina sufrió más de lo presupuestado pero se impuso ayer 2-1 en tiempo de prórroga al Auckland City, un equipo semiprofesional de Nueva Zelanda, para avanzar a la final de la Copa Mundial de Clubes.

La condición de favorito que tenía ya el Real Madrid para la final del sábado quedó aún más reforzada por un factor: el desgaste físico. Además de contar con un día menos de descanso, San Lorenzo debió trabajar más de la cuenta para superar a un equipo donde sólo algunos futbolistas cobran por jugar.

Incluso ellos deben complementar su práctica deportiva profesional con otras actividades remuneradas.

El conjunto oceánico puso todo el empeño imaginable y estuvo cerca de colarse a la final, lo que hubiera derivado en un inesperado capítulo de la lucha entre David y Goliat.

Un tanto del español Ángel Berlanga hizo que el marcador terminara empatado 1-1 después del tiempo regular. Pablo Barrientos había puesto en ventaja a San Lorenzo.

Mauro Matos fue el héroe del "Ciclón", mediante un potente disparo a los 93 minutos, que significó el tanto de la diferencia.

El equipo predilecto del papa Francisco tendría que mejorar mucho para plantar cara ante el Madrid.

RESULTADO 2:1

San Lorenzo Auckland
Goles: 1-0 Pablo Barrientos al 45';
1-1 Angel Berlanga al 67'
y 2-1 Mauro Barrientos al 93'

Los Celestes pusieron en riesgo su físico en los cuartos de final.

Investigarán juego del Cruz Azul

AP

Hoofddorp.- El Sindicato Internacional de Futbolistas quiere que la FIFA investigue por qué se jugó un partido de la Copa Mundial de Clubes en un terreno potencialmente peligroso, empapado por el agua de las fuertes lluvias, en Marruecos.

FIFPro dice que permitir que el partido de cuartos de final entre el Cruz Azul y el Western Sydney Wanderers siguiese disputándose en Rabat el sábado "supuso una seria amenaza a la salud y seguridad de todos los jugadores".

El equipo mexicano ganó 3-1 en el tiempo añadido con los jugadores chapoteando en grandes charcos que cubrían el césped.

Un responsable de FIFPro, Tijs Tummers, dijo que los "futbolistas como trabajadores tienen derecho a un entorno de trabajo seguro", añadiendo que la FIFA debe asegurar "que existen reglas efectivas para evitar que se repita".

El árbitro Noumandiez Doue, de Costa de Marfil, permitió que continuase el juego y la victoria del Cruz Azul.

La cambió entonces el partido de semifinales a Marrakech citando "condiciones difíciles del terreno de juego".

Juega Moreno en triunfo del Espanyol

AGENCIAS

Barcelona.- El Espanyol sentenció los dieciseisavos de la Copa ante el Alavés, de Segunda División, con un tanto de Jairo en el minuto 65, aunque el choque, trabado y en un Power8 Stadium casi vacío, nunca dio señales de generar sorpresas, con el anfitrión bien posicionado y el rival sin ocasiones claras.

La necesidad del equipo vitoriano tras el 0-2 de la ida le obligó a buscar el gol desde el principio, sin tiempo para las especulaciones. Con un planteamiento claramente ofensivo y las líneas adelantadas, el bloque de Alberto López apostaba por el fútbol directo. A los diez minutos llegó el primer aviso tras un saque de esquina, pero Despotovic no remató a tiempo.

El Espanyol, por su parte, apostó por ir a por el partido, aunque sin excesivos riesgos. Con un once lleno de futbolistas sin minutos en la Liga, buscaba la contra para rematar la eliminatoria. Y dispuso de varias opciones para hacerlo, como una jugada individual de Stuani. El uruguayo falló en el último recorte ante Einar.

La insistencia visitante era destacable, aunque no tenía apenas premio. Sus llegadas se traducían en disparos lejanos y córneres, mientras que el anfitrión controlaba el ritmo sin problemas. Incluso celebró, hasta que lo anularon, un gol de Héctor Moreno. Al llegar al descanso parecía muy improbable la remontada del Alavés.

Las sensaciones no cambiaron en la reanudación. El Espanyol estaba bien posicionado y el rival no encontraba la forma de sorprender con claridad a Pau López, que mostró autoridad en las pocas intervenciones que protagonizó.

Un duelo trabado en el que el empate a cero se auguraba como el resultado definitivo.

El guión se repetía constantemente: buena defensa blanquiazul ante un rival inofensivo. Lo probó Tejera en el miuto 62, desde fuera del área. Su disparo se fue desviado por encima del larguero. Normalmente, las tareas de contención locales suponían una contra, aunque tampoco estaban muy certeros arriba los de Sergio González.

El defensa mexicano tuvo una discreta actuación.

COPA DEL REY

Real Sociedad	2-0	Real Oviedo
Córdoba	1-1	Granada
Eibar	1-2	Getafe
Villarreal	3-0	Cádiz
Levante	0-0	Albacete
Espanyol	1-0	Alavés
PARA HOY		
A. Madrid	vs	Hospitalet
Málaga	vs	La Coruña
Bilbao	vs	Alcoyano
Elche	vs	Valladolid

Se mantiene Dortmund en zona de descenso

AGENCIAS

Dortmund.- Borussia Dortmund igualó a dos goles como local ante Wolfsburg, y se mantiene en la antepenúltima posición de la Liga de Alemania al término de la décimo sexta jornada.

En partido disputado en el estadio Signal Iduna Park, los anfitriones abrieron las acciones a los ocho minutos de juego con la anotación del gabonés Pierre Aubameyang, quien remató con pierna derecha desde el centro del área chica.

Al minuto 29, los visitantes empataron el marcador con el tanto del belga Kevin de Bruyne, quien marcó gracias a un disparo con la diestra en un tiro libre directo, y mandó el esférico al lado derecho del marco defendido por el australiano Mitchell Langerak.

Para la segunda parte del cotejo, el delantero italiano Ciro Immobile, obtuvo el segundo gol para los comandados por Jurgen Klopp, luego de conectar el balón con pierna derecha desde afuera del área al minuto 76.

Nueve minutos después, el contador se volvió a igualar gracias a la diana del defensa brasileño Naldo, quien se levantó dentro del área para golpear de cabeza la redonda en un saque de esquina.

Robben, Deportista del Año en Holanda

AGENCIAS

Ámsterdam.- El delantero del Bayern Múnich, Arjen Robben fue nombrado Deportista del Año 2014 en Holanda, por su participación en el club alemán donde llegó a su gol número 100.

Robben fue elegido sobre otros atletas holandeses como el gimnasta Epke Zonderland, de acuerdo a información proporcionada por la prensa local.

El futbolista también ayudó a su selección a quedarse con la tercera plaza de la Copa del Mundo Brasil 2014, y que se hizo acreedora al premio al Equipo del Año junto con su entrenador Louis van Gaal, Técnico más Destacado del 2014.

Por su parte la patinadora de velocidad Ireen Wust de 28 años de edad, se quedó con la distinción en la rama femenil, mientras que Bibian Mentel se coronó como la mejor deportista paralímpica.

Hernández no participó en el juego del martes.

Entrena Chicharito tras goliza a Celestes

AGENCIAS

Marrakech.- El club español Real Madrid se entrenó ayer en el Grand Stade de Marrakech para preparar su encuentro de final de la Copa Mundial de Clubes de la FIFA Marruecos 2014 del sábado.

El atacante mexicano Javier "Chicharito" Hernández acudió a la sesión donde los titulares del duelo en el que los españoles vencieron 4-0 al Cruz Azul de México, tuvieron día de descanso y masaje.

"Chicharito" saltó al césped junto con los suplentes del encuentro, al igual que el colombiano James Rodríguez que evoluciona de su lesión muscular en el gemelo derecho.

Se espera que el colombiano pueda estar en forma para jugar bajo las órdenes de Carlo Ancelotti en la final del Mundial de Clubes donde aún no conocen a su rival que saldrá del duelo entre el San Lorenzo de argentina y el Auckland City neozelandés.

Liverpool-Chelsea, en semis de Copa de Liga

AP

Londres.- Liverpool enfrentará a Chelsea en las semifinales de la Copa de la Liga inglesa, gracias a dos tantos de Raheem Sterling, que permitieron a los Reds doblegar ayer 3-1 al Bournemouth de la Segunda División.

También el Tottenham avanzó a la ronda de los cuatro mejores, gracias a una paliza de 4-0 sobre el Newcastle.

Sterling abrió y cerró la cuenta, para hacer sus primeros tantos desde septiembre. Lazar Markovic anotó la otra diana para el triunfo del Liverpool en la costa meridional del país.

El triunfo representó algo de oxígeno para Liverpool, tras una semana desalentadora que deparó su eliminación en la Liga de Campeones de Europa y su hundimiento en la tabla de la Premier.

También ayer, Nabil Bentaleb, Nacer Chadli, Harry Kane y Roberto Soldado anotaron para que Tottenham apabullara a Newcastle, su rival de la Premier. En las semifinales, que se disputarán en enero a ida y vuelta, Tottenham se medirá al Sheffield United de la tercera división, que avanzó el martes al doblegar en forma inesperada al Southampton.

Liverpool, que conquistó la Copa de la Liga en 2012, pudo festejar algo tras la derrota que sufrió el domingo ante el Manchester United.

"Las últimas semanas han sido difíciles, pero creo que los chicos jugaron verdaderamente bien esta noche", comentó Sterling.

El extremo inglés puso fin a una sequía de 22 encuentros sin gol con su club y su selección a los 20 minutos. Remató de cabeza hacia la red un balón que le sirvió Jordan Henderson también con la testa.

Liverpool aumentó su ventaja siete minutos después, cuando Markovic marcó por primera vez desde que llegó procedente del Benfica en julio. El serbio anotó después de que un tiro de Philippe Coutinho había rebotado en el arquero Arthur Boruc.

El segundo de Sterling llegó a los 51 minutos. En un contragolpe, le hizo un par de gambetas al capitán Tommy Elphick antes de enviar el balón al arco.

El tanto de Bournemouth fue obra de Dan Gosling a los 57'.

Raheem Sterling anotó doblete.

Reportan nuevas águilas en Coapa

AGENCIAS

México.- Darío Benedetto, Carlos Darwin Quintero y Cristian Pellerano reportaron ayer con América, con lo cual dieron inicio a su nueva relación laboral de cara al Torneo Clausura 2015.

El trío de futbolistas se presentó en las instalaciones de Coapa para iniciar los trabajo de pretemporada, contrario a sus compañeros, quienes están de vacaciones a partir de este lunes tras coronarse campeones del Apertura 2014.

En cambio, los nuevos elementos azulcrema descansan desde el 23 de noviembre cuando jugaron su respectivo encuentro de la campaña regular del Torneo Apertura 2014.

Benedetto y Pellerano, procedentes de Tijuana, y Quintero, de Santos Laguna, realizaron algunas pruebas físicas y ejercicios en cancha; además, conocieron las instalaciones de su nuevo club, en especial el salón de trofeos, donde lucieron sonrientes en las fotos difundidas por el club.

Agustín Marchesín.

Será difícil suplir a Oswaldo: Marchesín

AGENCIAS

México.- El guardameta argentino Agustín Marchesín expresó ayer que "es difícil sustituir a Oswaldo (Sánchez), pero voy a tratar de hacer lo mejor para que no se note su ausencia".

Tras varios años, triunfos, derrotas y coronaciones sale Sánchez de Guerreros y ahora Marchesín, seleccionado por su país subcampeón del mundo, ocupará su lugar.

"Uno sabe y conoce que Oswaldo fue un referente en el equipo y la afición y yo vengo con ilusión de conseguir grandes cosas", declaró en conferencia de prensa en el Centro de Alto Rendimiento, donde hace pretemporada su nuevo club.

Expresó que "es un sueño" llegar a Santos Laguna y dijo que "debo reconocer el esfuerzo de Santos por contratarme".

Luego envió un mensaje a los seguidores del cuadro verdiblanco: "Lo único que les puedo decir es que me brindo al cien por ciento, doy lo mejor de mí".

Tiene gran desafío en Santos

AGENCIAS

Diego González.

México.- El mediocampista argentino Diego González, procedente del club Lanús, expresó ayer que le entusiasma mucho este desafío y "estoy feliz de estar acá y muy ilusionado" de pertenecer a Santos Laguna.

El "Pulpo" González y Agustín Marchesín, el nuevo arquero de Guerreros, apenas descendieron del avión que los trajo a la capital mexicana, se trasladaron al Centro de Alto Rendimiento (CAR) de la Federación Mexicana de Futbol (FMF) para realizar sus primera práctica con sus nuevo compañeros.

Ve Chepo avance en Chivas

AGENCIAS

José Manuel de la Torre.

México.- El técnico de Chivas, José Manuel de la Torre, dijo que más allá de la victoria por 1-0 sobre la selección nacional sub 20, es importante el desarrollo de los conceptos que ejecutó su equipo.

"Lo importante en estos partidos no es tanto el resultado, sino ir ganando ritmo e intensidad, que el equipo se vaya viendo mejor, me refiero en los conceptos que estamos trabajando constantemente", refirió.

Gol de Fernando Arce en el minuto 65 dio la victoria al "Rebaño Sagrado" en el juego de preparación en el Centro de Alto Rendimiento (CAR) de la Federación Mexicana de Futbol (FMF), con lo cual cerró el cuadro rojiblanco su etapa de preparación en la capital del país.

Chivas se alista para afrontar el Torneo Clausura 2014, en el que el objetivo es lograr la permanencia en la Primera División del futbol mexicano.

REFORZARÍA SANTA CRUZ A CEMENTEROS

AGENCIAS

El paraguayo aceptó el acercamiento con Cruz Azul.

México.- El atacante paraguayo, Roque Santa Cruz, reveló que están avanzadas las pláticas con el Cruz Azul para poder reforzarlo la próxima temporda e incluso se animó a dar un mensaje a la afición celeste, para que tenga la esperanza de salir Campeón en los siguientes torneos.

"Sé que hay un acercamiento. Eso es seguro. Tengo un buen amigo como Mauro Formica. Hay una buena relación, cuando estaba con él en Inglaterra. Sí, es verdad que estuve con ellos en el hotel y conocí algunos de sus jugadores, pero sin duda es un gran equipo. Tengo estupendas referencias de Cruz Azul, grandes referencias de compañeros que pasaron por ahí".

Santa Cruz explicó que también la cercanía con Guillermo Ochoa le sirvió para que el portero mexicano le diera algunos comentarios del club. "Es ilusionante tener una oferta y oportunidad así, es importante estar en un club que necesita tener éxito, así que estoy muy ilusionado".

Se le hizo saber que la afición cruzazulina pregunta con mucha avidez la posibilidad de su llegada. "La verdad es que la gente con quien he podido conversar y saber más es sobre cómo se vive en México. Soy padre de cuatro niños. Insisto, tengo grandes referencias. Ningún jugador que haya pasado por allí se manifestó en contra del equipo. Hay mucho respeto por la seriedad del club", apuntó.

Roque expresó que tiene la esperanza de jugar en la Liga MX. "Es una afición muy linda. Conozco a mucha gente. Tengo muchos amigos jugando en la liga mexicana. La sigo mucho por ellos. Es una gente muy cariñosa. La gente del Cruz Azul tiene muchas ganas de que siendo un club tan grande devolverle la grandeza a la institución. Eso es un desafío que motiva y que llama mucho la atención".

El delantero paraguayo expuso que las conversaciones están "avanzadas", se ha hablado con el club Málaga con el que tiene contrato, pero "ante la necesidad del club español de seguir ajustando su presupuesto salió la oportunidad, así que no le tenía pensado, pero al enterarme y evaluar la situación, cada vez la vi más llamativa, estoy muy contento".

¿Entonces podemos asegurar que vas a jugar con Cruz Azul?

"Bueno, no puedo asegurarlo, pero de que hay conversaciones, las hay".

Santa Cruz es compañero de Guillermo Ochoa. El sudamericano confesó que el guardameta es una persona muy buena. "Es una pena lo que le toca vivir. Es un porterazo. En los entrenamientos deja mucho su calidad y respeto. Sí, me ha aconsejado sobre la Liga MX, él jugó en el América y sabe de la grandeza del Cruz Azul. Me comentó que le tiene un cariño grande a la ciudad. Guillermo me dio las mejores referencias del Cruz Azul".

SIENTO PENA POR MELO: CHANDLER

AGENCIAS

Nueva York.- Tyson Chandler, centro de Dallas Mavericks, siente pena por su ex compañero en Knicks, Carmelo Anthony, la cara del equipo que cayó a 5-22 tras la caída del martes ante Mavs.

"Lo hago porque es un competidor", dijo Chandler, quien recibió una cálida ovación de la tribuna en su regreso al Madison Square Garden y tuvo ocho puntos y 14 rebotes en la victoria. "Me encolumné con él y batallé por los últimos tres años y se la clase de competidor que es. Se que quiere ganar y también se que asumirá mucha culpa por esto. Y eso es desafortunado porque es un jugador de elite en esta Liga. Es desafortunado".

Anthony, quien le pidió a los fanáticos que no silben a Chandler, retornó a Nueva York este verano, firmando un contrato de cinco años y 124 millones de dólares, tras un tour de agencia libre que incluyó visitas a Chicago Bulls, Houston Rockets, Los Angeles Lakers y Dallas Mavericks.

Anthony citó su deseo de ganar en New York, que conquistó su último campeonato NBA en 1973. Esa fue la razón de volver a firmar con los Knicks.

De todos modos, los Knicks han tenido un comienzo horrible bajo las órdenes del nuevo coach Derek Fisher, pese a los 23.4 puntos por partido de Anthony.

"Firmó un contrato para regresar con expectativas de hacer todo lo que esté en su poder para llevar al equipo al siguiente nivel", dijo Chandler. "Ultimamente creo que lo conseguirá con las piezas adecuadas. Tienen que tener suerte con algunas cosas en la agencia libre para tener un pick alto de Draft o lo que sea, pero demora siempre un poco cambiar la cultura".

Tyson Chandler.

"Traes un nuevo coach y con él una nueva ofensiva e identidad. Mientras los jugadores y todos los demás entiendan que es un proceso, estará todo bien. Este momento se pone duro porque estás perdiendo. Perder hace las cosas más difíciles".

RESULTADOS

Phoenix	111	Charlotte	106
Atlanta	127	Cleveland	98
Orlando	92	Boston	109
Dallas	117	Detroit	106
Utah	105	Miami	87
Brooklyn	89	Toronto	105
Memphis	111	S. Antonio	109
Milwaukee	50	Portland	48 (3)
Indiana	41	Clippers	44 (2)
Houston	33	Denver	47 (2)

JUEGOS HOY

Nueva York en Chicago	6:00 p.m.
Nueva Orleans en Houston	6:30 p.m.
Milwaukee en Sacramento	8:00 p.m.
Oklahoma City en Golden State	8:30 p.m.

Pau Gasol.

Ve Gasol más competitividad en el Oeste

AGENCIAS

Chicago.- El basquetbolista español Pau Gasol, jugador de Toros de Chicago, afirmó que es más difícil clasificar en la Conferencia Oeste de la NBA, debido al "alto nivel" de los rivales.

"Hoy en día la Conferencia Oeste es más fuerte, más competitiva. Eso no quita para que en el Este no haya equipos de gran nivel. Pero el Oeste es más competitivo porque hay más equipos de nivel más alto", comentó Gasol en una teleconferencia para medios españoles.

El ahora centro de Toros disputó siete temporadas con Grizzlies de Memphis y con Lakers de Los Ángeles, ambos conjuntos pertenecientes a la Conferencia Oeste, en tanto Chicago pertenece a la Este.

También, sobre su hermano, Marc Gasol, quien milita con Memphis y es referente de su exequipo, "Pow" afirmó que "me siento muy orgulloso de verle a tan gran nivel y también de ver tan bien a uno de mis exequipos. Solo puedo animarles a que sigan así".

El ibérico destacó el logró de su excompañero de equipo en Lakers, Kobe Bryant, quien superó a Michael Jordan como tercer mejor anotador de la historia de la NBA.

"Se le está reconociendo bastante, aunque no sé si tanto como se merece. Es un jugador excepcional en la historia de este deporte. Tiene un gran mérito todo lo que ha hecho y lo que sigue haciendo", subrayó.

Respecto de la actual temporada de Chicago, que tiene marca de 15 victorias y nueve derrotas, el catalán señaló que su equipo debe aprovechar los partidos como local, ya que sus derrotas en casa los han rezagado en la clasificación, luego que se encuentran con 4-5 en el United Center.

"Debemos asegurar en casa los partidos que tenemos que ganar, tenemos que dominar nuestra cancha. Hemos perdido algún partido como local que nos podría haber dado un mejor balance", sentenció.

TERMINA TEMPORADA PARA MCCOY

AGENCIAS

Houston.- El quarterback de los Redskins de Washington fue enviado a la lista de reservas lesionados tras salir lastimado de un nervio en el cuello

El mariscal de campo de los Redskins de Washington, Colt McCoy, vio concluida la temporada después de sufrir una lesión en el cuello de la que no se recuperara pronto.

Los Redskins mandaron a McCoy a la lista de reservas lesionados luego de que el mariscal de campo resultara lastimado de un nervio en el cuello.

De acuerdo al parte médico, McCoy podría estar recuperado en un periodo de tres semanas, pero a la temporada regular le restan sólo dos.

McCoy inició como titular para los Redskins con un triunfo por 20-17 sobre los Cowboys de Dallas el 27 de octubre. Fue su primer salida como titular desde la temporada del 2011.

Colt McCoy.

Los números que tuvo en la competición fueron de 91 pases completados de 128 para mil 57 yardas, cuatro envíos de touchdown y fue interceptado en tres ocasiones.

Jordan es mejor que Kobe: Miller

AGENCIAS

México.- El ex jugador y uno de los grandes ídolos de los Indiana Pacers, Reggie Miller, cargó duro en contra de Kobe Bryant al decir que prefiere a la peor versión de Michael Jordan por encima de la mejor versión del actual jugador de los Lakers.

En declaraciones realizadas al programa 'Dan Patrick Show', Miller reveló que considera a Jordan como el mejor de todos los tiempos a pesar de que hace algunos días, Bryant superó a Michael en la lista de anotadores históricos de la NBA.

"Michael Jordan en su peor día es diez veces mejor que Kobe Bryant en su mejor día. Siempre voy a elegir al 'Black Cat' (Jordan) por delante de Kobe", dijo.

Sin embargo, el ex jugador de Pacers aclaró que Kobe es también uno de los mejores jugadores de la historia, pero recalcó que personalmente aprecia a Jordan como el mejor debido a su enorme calidad.

"No me malinterpreten. Kobe está teniendo una carrera verdaderamente especial. Ha anotado una cantidad enorme de puntos con muy poca edad, pero me quedo con Jordan", expresó.

Reggie Miller.

Miller también forma parte de los mejores anotadores y puede presumir que jugó ante Bryant las Finales del 2000 y las finales de la Conferencia de Este en 1998 contra Chicago Bulls, equipo donde se encontraba Jordan.

El relevista mexicano seguirá en San Francisco dos años más.

Renueva Romo como Gigante

AGENCIAS

San Francisco.- Gigantes de San Francisco anunció ayer haber llegado a un arreglo con el relevista mexicano Sergio Romo, quien aceptó contrato por dos temporadas y 15 millones de dólares.

En la campaña que recién concluyó, el relevista terminó la temporada regular con marca de seis partidos ganados a cambio de cuatro partidos.

Lanzó por espacio de 58 entradas, en las que le anotaron 24 carreras, todas ellas limpias, para un promedio de efectividad de 3.72; le conectaron 43 hits, entre ellos nueve jonrones; ponchó a 59 y regaló 12 bases por bolas, dos de ellas intencionales.

Además, fue un elemento importante en el cuerpo de relevistas de los actuales campeones de las Grandes Ligas, pues de las 28 ocasiones en las que saltó a la lomita de las serpentinas mantuvo el triunfo para su equipo en 23 de esas oportunidades.

En lo que se refiere a la postemporada, tomando en cuenta la serie divisional, serie por el Campeonato de la Liga Nacional y la Serie Mundial, Romo vio acción en nueve encuentros, en los que tuvo marca de un triunfo a cambio de una derrota.

Lanzó por espacio de siete entradas completas, le conectaron seis hits, entre ellos un cuadrangular; le anotaron una carrera que fue limpia, ponchó a siete y no dio pasaportes, dejando en 1.29 su promedio de carreras limpias permitidas.

SATISFECHO HULKENBERG POR SU ACTUACIÓN EN F1

AGENCIAS

Londres.- El piloto alemán Nico Hulkenberg de la escudería Force India firmó su mejor temporada con 96 puntos y noveno en la tabla general, aún cuando no logró subirse al podio este año en ninguna de la carreras del calendario de Fórmula 1.

El compañero del mexicano Sergio Pérez tuvo un triunfal regreso al equipo hindú tras un año en Sauber, la primera parte del año sorprendió por el plus que le supuso la unidad de potencia de manufactura Mercedes, y aunque bajó su rendimiento cerró con un sexto puesto en Abu Dabi, por lo que espera que el 2015 sea clave para mejores cosas.

"Fue mi mejor temporada en término de puntos sumados y mi posición en el campeonato. La primera mitad del año fue muy divertida, fue cuando el coche estaba en su punto más competitivo y es lo que cuenta".

"La segunda mitad del año fue más difícil. Las cosas no salieron como esperaba y me fue bastante mal en varias carreras. Pero fue bueno terminar la temporada con un buen resultado en Abu Dabi", declaró.

Con 27 años, Hulkenberg ve prometedor su futuro, sobre todo porque apuesta por el potencial de equipo para desarrollar un coche todavía mejor, y porque en el plano personal tendrá más trabajo debido a que tendrá algunas carreras de resistencia, entre ellas las 24 horas de Le Mans con el equipo Porsche.

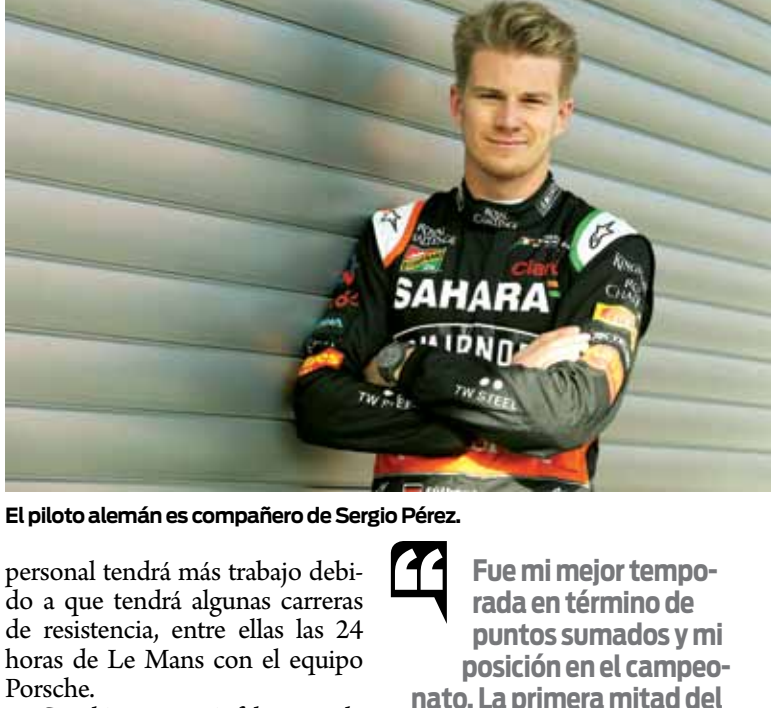

El piloto alemán es compañero de Sergio Pérez.

Señaló que está feliz con la alineación que tendrá Force India pues dijo que tanto él como Sergio Pérez tienen la oportunidad de dar buenos resultados y eso ya lo demostraron este año, donde a pesar de la rivalidad deportiva se han entendido bien en la pista para dar lo mejor al equipo.

"Checo es un compañero de equipo muy fuerte, por lo que es bueno ya que ayuda a sacar lo mejor de mí. Mi relación con Checo es muy competitiva, pero también saludable. Los dos queremos batallar en la pista, pero nos llevamos bien y trabajamos bien juntos para llevar al equipo hacia adelante".

> **"Fue mi mejor temporada en término de puntos sumados y mi posición en el campeonato. La primera mitad del año fue muy divertida, fue cuando el coche estaba en su punto más competitivo y es lo que cuenta"**
>
> Nico Hulkenberg
> PILOTO F1

magazine

CIRCULACIÓN Y DISTRIBUCIÓN Auditada y Certificada PRICEWATERHOUSECOOPERS

FOTO: AGENCIAS

Felices 51, Brad

AGENCIAS

Los Ángeles.- Famoso por su trabajo en el Séptimo Arte y considerado uno de los hombres más atractivos del mundo, el actor Brad Pitt llega hoy a los 51 años a la espera de estrenar la película "By The Sea", la cual protagoniza junto a su esposa, la actriz Angelina Jolie.

La cinta, ubicada en los años 70, sigue la vida conyugal de una ex bailarina (Jolie) y un escritor (Pitt). Su matrimonio no marcha como debería, pero aun así realizan un viaje juntos por Francia.

Considerado uno de los hombres más atractivos, el actor festeja hoy su cumpleaños a la espera de estrenar la película 'By The Sea'

Este es el primer proyecto en el que los astros hollywoodenses comparten pantalla desde la comedia de acción "Sr. y Sra. Smith" (2005), en la que su romance detonó.

William Bradley Pitt, su nombre completo, nació en Shawnee, Oklahoma, Estados Unidos, el 18 de diciembre de 1963.

Alcanzó la fama a mediados de la década de 1990, tras protagonizar varias películas de Hollywood.

FOTO: AGENCIAS

Lanza Nicki Minaj 'sexy' calendario

EL UNIVERSAL

México.- Nicki Minaj volvió a sorprender al mundo con la presentación de su calendario 2015, una recopilación de fotos en las que la cantante aprovecha para desnudar su trasero.

Y para dejar al mundo con la boca abierta, los atributos traseros de la intérprete son los protagonistas de la portada del anuario que sólo se puede conseguir con la edición de luxe de su nuevo disco "The Pinkprint".

De acuerdo con Antena3, los 365 días del año están llenos de sensualidad, ya que dentro de las páginas, la rapera posa en topless, vestida de bombero, lamiendo una paleta, entre otras posiciones ardientes.

Aunque el calendario sólo se puede conseguir a través de Best Buy o la tienda online de la cantante, los hackers han hecho su trabajo y ya fueron filtradas algunas fotos que conforman éste calendario "hot".

FOTO: MEDIOS Y MEDIA

A VIVIR LA VIDA LOCA...

Grandes éxitos y más de 20 toneladas de equipo serán los elementos perfectos para que Juárez vibre hoy al ritmo de Ricky Martin

MARISOL RODRÍGUEZ

Con más de 20 toneladas de producción, el escenario se encuentra listo para recibir hoy al astro boricua Ricky Martin en Ciudad Juárez.

La cita con el "coach" de "La Voz... México" es en punto de las 21:00 horas en el estadio de beisbol Carta Blanca.

"Live in México" es el nombre de la gira con la que Ricky Martin llega a territorio juarense.

La producción del artista reconocido a nivel internacional, se compone de once traileres que incluyen audio de primer nivel, luces robóticas y pantallas gigantes LED. Así como un escenario de casi 28 metros de largo para el cual se requirió del trabajo de alrededor de 140 personas, así como cinco plantas de luz.

EL SHOW

Serán alrededor de dos horas en las que el público disfrutará de la presencia del artista puertorriqueño.

El "setlist" contendrá parte de sus grandes éxitos, entre ellos los más románticos como "Vuelve" o "Tu recuerdo" hasta los más bailables desde "La bomba" y "Pégate" hasta el clásico "Livin' la vida loca".

Seis bailarines y nueve músicos son los que acompañarán al cantante.

Esta será la penúltima fecha de su gira por México, la cual finaliza el sábado 20 en Culiacán.

AÚN QUEDAN ACCESOS

Para quienes todavía no adquieren sus entradas, aún quedan disponibles asientos en cada una de las cuatro localidades.

Los boletos se pueden comprar en las oficinas de Don Boletón como en la página www.donboleton.com y en taquilla.

Los accesos van desde los 825 pesos en gradas hasta 3 mil 190 pesos en la zona VIP.

A quienes lleven un juguete nuevo, se les otorgará otro boleto gratis de la misma localidad.

FOTO: JOSÉ ZAMORA / NORTE

Trabajadores detallan el escenario, donde actuará el boricua.

RECOMENDACIONES

- Llegar temprano para ubicar su lugar y evitar aglomeraciones
- Las puertas abrirán desde las 6:00 p.m.
- Llevar ropa y zapatos cómodos
- No se permitirá el acceso a cámaras de fotografía y video profesionales

QUÉ: Ricky Martin en concierto
CUÁNDO: Jueves 18 de diciembre
DÓNDE: Estadio Carta Blanca (Av. Reforma #1688 y eje Juan Gabriel)
HORA: 9:00 p.m.; las puertas abren desde las 6:00 p.m.
ADMISIÓN: 825 pesos, general; 1,540 pesos, preferente; 2,530 pesos, zona oro y 3,190 pesos, VIP

Llegan 'Los pingüinos de Madagascar' al cine 2D

Gana Gael García elogios con su serie 'Mozart in the Jungle' 4D

CIRCULACIÓN Y DISTRIBUCIÓN Auditada y Certificada

CARTELERA

CIUDAD JUÁREZ - EL PASO

JUÁREZ

CINÉPOLIS

>MISIONES VIP

Los Pingüinos de Madagascar (Doblada) (A) 1:00 3:10 5:25 7:40 9:55
El Hobbit 3 (Subtitulada) (B) 2:05 5:00 8:05 10:55
El Hobbit 3 3D (Subtitulada) (B) 2:45 5:50 8:55
Éxodo, Dioses y Reyes (Subtitulada) (B) 4:00 7:10 10:20

>MISIONES

Los Pingüinos de Madagascar 3D (Doblada) (A)
11:35 1:30 1:45 3:25 3:40 5:20 5:35 7:15 7:30 9:10 9:25
Los Pingüinos de Madagascar (Doblada) (A)
11:00 12:05 12:20 12:40 1:00 2:00 2:15 2:35 2:55 3:55 4:10 4:30
4:50 5:50 6:05 6:25 6:45 7:45 8:00 8:45 9:40 9:55 10:40
Cuernos (Doblada) (B15) 2:45 5:05 7:25 9:45
Visitantes (Español) (B15) 12:35 2:40 4:45 6:50 8:55 11:00
El Hobbit 3 (Doblada) (B) 3:45 9:30
El Hobbit 3 (Subtitulada) (B) 1:30 3:20 4:20 6:10 7:10 9:00 10:00
El Hobbit 3 3D (Doblada) (B) 2:10 8:00
El Hobbit 3 3D (Subtitulada) (B) 5:05 p.m.
El Hobbit 3 IMAX 3D (Subtitulada) (B) 12:00 2:50 5:40 8:30
Donde se Eesconde el Diablo (Subtitulada) (B15) 10:05 p.m.
El Lado Oscuro de la Luz (Español) (C) 8:15 p.m.
Éxodo, Dioses y Reyes 3D (Doblada) (B) 12:50 6:35
Éxodo, Dioses y Reyes (Subtitulada) (B) 7:40 10:30
Éxodo, Dioses y Reyes 3D (Doblada) (B) 2:00 4:50
Los Juegos del Hambre: Sinsajo, parte 1 (Doblada) (B) 5:10 p.m.
Los Juegos del Hambre: Sinsajo, parte 1 (Subtitulada) (B)
2:45 7:35 10:00
Quiero Matar a mi Jefe 2 (Subtitulada) (B) 10:15 p.m.
Grandes Héroes (Doblada) (A) 11:25 1:35 3:45 5:55 8:05

>SENDERO

Los Pingüinos de Madagascar (Doblada) (A)
11:00 11:30 12:30 1:00 1:30 2:30 3:00 3:30 4:30 5:00 5:30 6:30
7:00 7:30 8:30 9:00 9:30
Los Pingüinos de Madagascar 3D (Doblada) (A)
2:00 2:00 4:00 6:00 8:00 10:00
Cuernos (Doblada) (B15) 11:10 1:40 4:10 6:40 9:10
Visitantes (Español) (B15) 12:50 2:50 4:50 6:50 8:50 10:50
El Hobbit 3 (Doblada) (B) 12:20 3:20 6:20 9:20
El Hobbit 3 (Subtitulada) (B) 4:20 10:20
El Hobbit 3 3D (Doblada) (B) 11:20 2:20 5:20
Furia Implacable (Subtitulada) (B15) 8:20 10:40
Éxodo, Dioses y Reyes (Doblada) (B) 1:20 7:20
Éxodo, Dioses y Reyes (Subtitulada) (B) 4:40 9:50
Los Juegos del Hambre: Sinsajo, parte 1 (Doblada) (B) 10:30 p.m.
Grandes Héroes (Doblada) (A) 12:10 2:30 7:35

CINEMEX

>GALERIAS TEC

Los Pingüinos de Madagascar (Doblada) (A)
11:00 11:15 11:40 11:45 1:00 1:15 1:30 1:50 3:00 3:15 3:30 3:45 5:00
5:15 5:30 5:45 7:00 7:30 7:45 9:05 9:30 9:45
Los Pingüinos de Madagascar 3D (Doblada) (A)
12:00 2:00 4:00 6:00 8:00 10:00
Cuernos (Doblada) (B15) 12:15 2:55 5:25 7:55
Visitantes (Español) (B15) 11:35 2:15 4:25 6:35 8:45
El Hobbit 3 (Doblada) (B) 11:50 2:45 5:40 8:35
El Hobbit 3 (Subtitulada) (B) 12:05 2:50 5:50 6:20 8:50 9:15
Tierra de María (Doblada) (A) 3:40 6:05 8:20
Éxodo, Dioses y Reyes (Subtitulada) (B) 11:20 2:20 5:20 8:25
Paddington (Doblada) (A) 11:30 1:35
Otro día para Matar (Subtitulada) (C) 7:15 9:25
Los Juegos del Hambre: Sinsajo, parte 1 (Subtitulada) (B)
11:05 1:45 4:15 6:45 9:20
Grandes Héroes (Doblada) (A) 11:25 1:40 4:00
Una Pareja + Tonta (Doblada) (B15) 12:10 2:25 4:40
Una Pareja + Tonta (Subtitulada) (B15) 6:55 9:10

>SAN LORENZO

Los Pingüinos de Madagascar (Doblada) (A)
11:30 11:45 12:30 1:30 2:30 2:35 3:30 4:30 5:20 5:30 6:30 7:30 8:30 9:30
Los Pingüinos de Madagascar 3D (Doblada) (A)
11:00 12:00 1:00 2:00 3:00 4:00 5:00 6:00 7:00 8:00 9:00 10:00
Visitantes (Español) (B15) 12:15 2:20 4:25 6:35 8:55
El Hobbit 3 (Doblada) (B) 11:15 2:05 4:50 7:40 8:15
El Hobbit 3 (Subtitulada) (B) 6:05 9:10
Éxodo, Dioses y Reyes (Subtitulada) (B) 3:20 6:20 9:20
Paddington (Doblada) (A) 11:20 1:20
Los Juegos del Hambre: Sinsajo, parte 1 (Doblada) (B)
11:40 2:15 4:45
Los Juegos del Hambre: Sinsajo, parte 1 (Subtitulada) (B)
7:15 9:50
Grandes Héroes (Doblada) (A) 11:10 1:25 3:40

>PLAZA EL CAMINO

Los Pingüinos de Madagascar (Doblada) (A)
11:05 11:35 12:05 12:30 1:10 1:40 2:10 2:30 3:15 3:45 4:15 5:20 5:50
6:20 6:30 7:25 7:55 8:25 9:35 10:00
Los Pingüinos de Madagascar 3D (Doblada) (A)
12:50 2:55 4:55 7:00 9:00
Cuernos (Doblada) (B15) 2:15 7:20
Visitantes (Español) (B15) 1:00 3:10 5:25 7:35 9:40
El Hobbit 3 (Subtitulada) (B)
11:50 2:40 3:30 5:35 6:15 6:35 8:30 9:10 9:30
Éxodo, Dioses y Reyes (Subtitulada) (B) 3:25 6:25 9:20
Paddington (Doblada) (A) 11:15 1:20
Los Juegos del Hambre: Sinsajo, parte 1 (Subtitulada) (B)
11:40 4:45 9:50
Grandes Héroes (Doblada) (A) 11:00 1:15

MUSEO LA RODADORA

Los Misterios del Universo 3D (A)
9:30 1:30 2:30 3:30

EL PASO

CINEMARK WEST CINEMARK

The Hobbit: The Battle of the Five Armies XD REAL D 3D (PG13)
12:00 3:30 7:00 10:30
The Hobbit: The Battle of the Five Armies REAL D 3D (PG13)
9:20 10:15 12:50 2:40 5:15 6:10 8:45 9:40 11:20
The Hobbit: The Battle of the Five Armies (PG13) 11:10 1:45 4:20 7:50
Exodus: Gods and kings REAL D 3D (PG13) 11:40 11:00
Exodus: Gods and kings (PG13) 3:25 7:20
Night at the Museum: Secret of the Tomb (PG)
7:00 8:00 10:00 11:00 12:01 am
Annie (PG) 6:00 7:00 8:00 9:00 10:00 11:00 12:02
Exodus: Gods and Kings REAL D 3D (PG13) 11:40 11:00
Exodus: Gods and Kings (PG13) 3:25 7:20
The Penguins of Madagascar REAL D 3D (PG) 12:10 2:50 5:30
The Penguins of Madagascar (PG) 10:50 1:35 4:10
Interstellar (PG13) 10:40 2:35
Theory of Everything (PG13) 12:40 3:50 7:10
Horrible Bosses 2 (R) 10:25 1:30 4:35
The Hunger Games: Mockingjay, Part 1 (PG13)
10:00 11:35 1:10 2:45 4:25 7:30 10:40
Big Hero 6 REAL D 3D (PG) 3:15 9:25
Big Hero 6 (PG) 12:15 6:20
Fury (R) 3:00 6:30 10:00 pm

CIELO VISTA CINEMARK

PK (NR) 9:00 pm
Exodus: Gods and kings XD REAL D 3D (PG13) 12:00 3:30 7:00 10:30
Exodus: Gods and kings REAL D 3D (PG13) 11:00 2:30 6:00 9:30
Exodus: Gods and kings (PG13) 1:30 5:00 8:30
The Hunger Games: Mockingjay, Part 1 (PG13)
11:35 1:35 2:35 4:35 7:35 10:35
The Penguins of Madagascar REAL D 3D (PG) 1:15 4:15 7:15
The Penguins of Madagascar (PG) 11:15 2:15 5:15 8:15 10:45
Top Five (PG) 1:45 4:45 7:45 10:45
Theory of Everything (PG13) 1:10 4:10 7:10 10:10
Horrible Bosses 2 (R) 1:30 4:30 7:30 10:30
The Homesman (R) 1:25 4:25 7:25 10:25
Big Hero 6 REAL D 3D (PG) 4:05 10:05
Big Hero 6 (PG) 1:05 7:05
Dumb and Dumber to (PG13) 1:20 4:20
Lingaa (tamil) (NR) 1:45 5:30 9:15
Lingaa (Telagu) (NR) 10:00 pm

BISTRO CINEMARK

The Hobbit: The Battle of the Five Armies REAL D 3D (PG13)
12:20 7:10 10:35
The Hobbit: The Battle of the Five Armies (PG13) 3:45 pm
Night at the Museum: Secret of the Tomb (PG) 7:00 8:00 9:30 10:30
Exodus: Gods and kings REAL D 3D (PG13) 11:40 3:15 10:25
Exodus: Gods and kings (PG13) 6:50
The Hunger Games: Mockingjay, Part 1 (PG13)
10:15 1:20 4:25 7:30 10:35
Horrible Bosses 2 (R) 10:45 1:35 4:35 7:15 10:05
Big Hero 6 REAL D 3D (PG) 2:10 pm
Big Hero 6 (PG) 11:20 5:00
The Penguins of Madagascar REAL D 3D (PG) 1:10 pm
The Penguins of Madagascar (PG) 10:30 3:50

CINEMARK 20

The Hobbit: The Battle of the Five Armies XD REAL D 3D (PG13)
12:00 3:30 7:00 10:30
The Hobbit: The Battle of the Five Armies REAL D 3D (PG13)
10:00 10:35 12:40 2:05 2:45 4:55 6:15 8:25 9:05 11:10
The Hobbit: The Battle of the Five Armies (PG13)
9:15 11:15 1:25 4:10 5:35 7:40 9:45 11:50
Night at the Museum: Secret of the Tomb (PG) 7:00 9:30 12:01 am
Annie (PG) 6:00 9:00 12:01 am
Exodus: Gods and kings REAL D 3D (PG13)
11:05 12:10 3:40 4:50 7:10 10:40 11:50
Exodus: Gods and kings (PG13) 9:50 1:20 2:30 6:00 8:20 9:30
The Hunger Games: Mockingjay, Part 1 (PG13)
9:50 11:30 1:00 2:50 4:20 5:50 7:20 9:00 10:20
Top Five (R)
10:00 11:20 12:40 2:00 3:20 4:40 6:10 7:30 8:50 10:10 11:30
Big Hero 6 REAL D 3D (PG) 11:00 10:30
Big Hero 6 (PG) 1:50 5:00 7:50
Horrible Bosses 2 (R) 11:25 2:10 4:55 7:40 10:35
Theory of Everything (PG13) 10:15 1:15 4:15 7:15 10:15
Interstellar (PG13) 12:20 4:40 8:30
The Penguins of Madagascar REAL D 3D (PG) 11:40 am
The Penguins of Madagascar (PG) 2:20 5:20
The Pyramid (R) 12:15 2:55
Dumb and Dumber To (PG13) 10:20 1:10 4:10 7:00 9:50
Ouija (PG13) 11:35 2:05 4:35
Wild (R) 8:00 11:00 12:01 am

PREMIERE CINEMAS

The Hobbit: The Battle of the Five Armies D BOX 3D (PG13)
2:30 6:00 9:30
The Hobbit: The Battle of the Five Armies D- BOX 2D (PG13) 11:15
The Hobbit: The Battle of the Five Armies IMAX 3D (PG13)
9:30 12:45 4:00 7:25 10:45
The Hobbit: The Battle of the Five Armies 3D (PG13) 2:30 6:00 9:30
The Hobbit: The Battle of the Five Armies 2D (PG13)
10:15 11:15 1:30 5:00 8:45
The Hobbit: The Battle of the Five Armies – Subtitulada en
Español 3D (PG13) 2:15 6:50
The Hobbit: The Battle of the Five Armies – Subtitulada en
Español 2D (PG13) 9:10 3:30 10:00
The Book of Life 3D (PG) 12:20 pm
The Book of Life 2D (PG) 10:00 2:45 5:15 7:35 10:00
Alexander and the Terrible, Horrible, No Good, Very Bad Day (PG)
10:15 12:30 2:45 4:55
Annie (PG) 6:30 9:15
Beyond the lights (PG13) 11:10 1:55 4:35 7:20 10:15
Birdman (R) 11:15 2:00 4:45 7:25 10:10
Gone Girl 10:10 1:20 4:30 7:40 10:50
Interstellar (PG13) 10:45 12:25 2:20 4:00 6:00 7:45 9:40
John wick (R) 10:00 12:30 3:15
Night at the Museum: Secret of the Tomb (PG) 7:00 9:45
Nigthcrawler (R) 11:30 2:10 4:50 7:40 10:20
St. Vincent (PG13) 10:05 12:35 3:00 5:25 7:50 10:20
The Babadook (NR) 10:30 12:45 3:00 5:15 7:30 9:50
The Equalizer (R) 10:40 1:40 4:40 7:45 10:45
The Pyramid (R) 11:00 1:10 3:20 5:30 7:45 10:10

* LOS HORARIOS DE LAS FUNCIONES PUEDEN CAMBIAR SIN PREVIO AVISO.

DIRECTORIO

• **EDITOR:** Saúl Barrera B • **COEDITOR:** Marisol Martínez
email: saulo@periodico-norte.com
• **COEDITOR GRÁFICO:** Emmanuel Sariñana

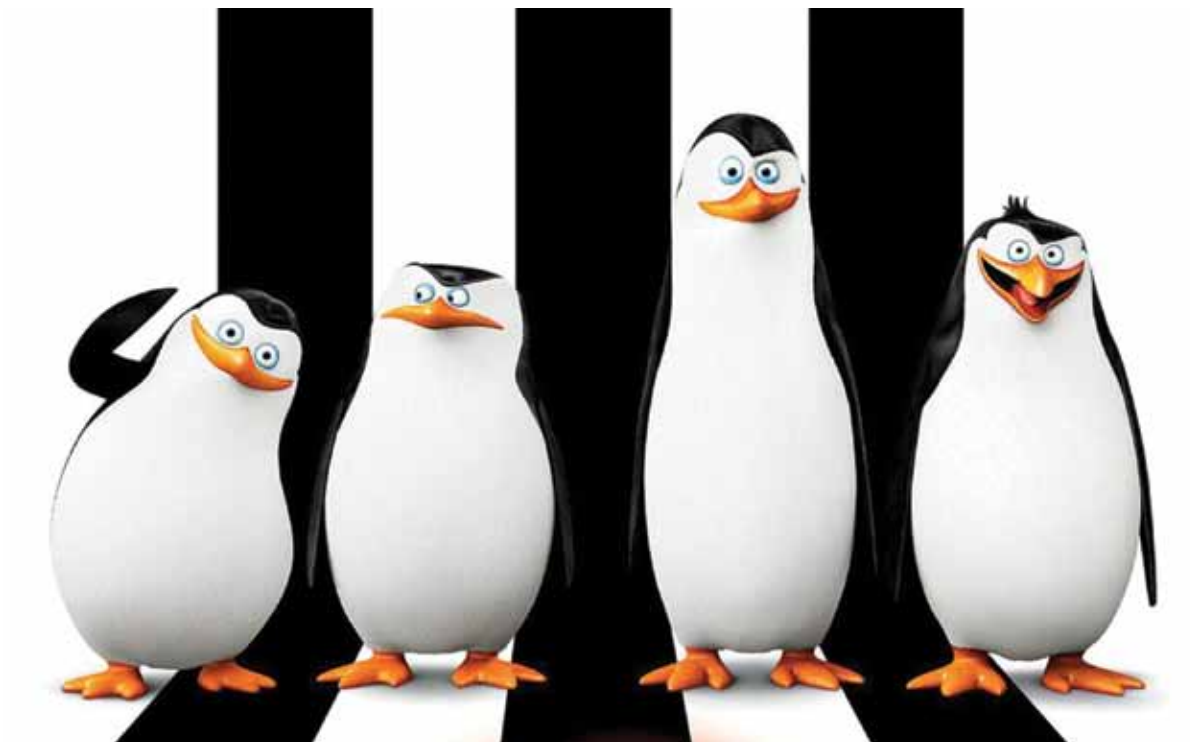

FOTO: AGENCIAS

Llegan los pingüinos de Madagascar al cine

Los pájaros espías más famosos vuelven a partir de hoy a las pantallas de la localidad, al más puro estilo de James Bond y Jason Bourne

AGENCIA REFORMA

México.- Al más puro estilo de James Bond y Jason Bourne, los pájaros espías más famosos del cine llegan hoy de las pantallas mexicanas con el estreno de "Los Pingüinos de Madagascar".

En esta historia llena de intriga y humor se conocerá el origen de Skipper, Kowalski, Rico y Cabo, el cuarteto que acaparó los reflectores en la trilogía de Madagascar.

Desde su infancia y el inicio de su amistad, hasta su ingreso a la organización secreta Ráfaga Polar, el cuarteto viajará por todo el mundo para detener a un villano que amenaza con destruir el planeta.

Y aunque el destino de la humanidad está en sus aletas, estos personajes tienen su propia agenda: adueñarse del mayor cargamento de Cheesy Dibbles (su botana favorita) de la historia.

"Lo que hace atractivos a los pingüinos en todas las películas son sus personalidades distintivas y fuertes", afirma el director Eric Darnell en entrevistas proporcionadas por la distribuidora.

"Son como una banda de hermanos que valoran, por sobre todo, su amistad, su código moral y el amor que se tienen entre ellos. Además, llaman mucho la atención porque son hilarantes", añade Simon J. Smith, quien codirige el filme.

La película está hecha con el tipo de elementos que abarrotan las cintas de espionaje: suspenso, antagonistas con sed de poder, giros de tuerca, increíbles escenas de acción y locaciones exóticas, en este caso Antártida, Venecia, Shanghai y Nueva York, entre otras.

Para el doblaje en español se invitó a Edgar Vivar para darle voz a Corporal, un oso polar, y a Mara Escalante en el papel de Eva, una lechuza.

Cancelan premier de la cinta 'The Interview' tras amenazas

AGENCIA REFORMA

México.- La premiere de la cinta "The Interview" en Nueva York fue cancelada luego de que el grupo "Los guardianes de la paz" amagara con realizar un ataque terrorista similar al de las torres gemelas, informó Deadline.

La proyección del filme, sobre un intento de asesinar a Kim Jong Un, líder norcoreano, tendría lugar este jueves en el Sunshine Cinema, de la cadena Landmark Theatres, cuyos voceadores confirmaron la cancelación.

Recientemente, el grupo atacó cibernéticamente a Sony, productora del filme, presuntamente en represalia por la temática de la obra. En el hackeo se robaron correos electrónicos, archivos de la base de datos, guiones, y videos. Los voceros de los estudios informaron a la exhibidoras que podían dejar de proyectar la película si se sentían preocupados.

FOTO: AGENCIAS

Escena de la película.

A inicios de esta semana se dio a conocer que Seth Rogen y James Franco, protagonistas del largometraje, no se presentarían en distintos shows de televisión para promocionar el filme.

Descartan autoridades credibilidad de ataque.

La amenaza sobre un atentado similar al del 11 de septiembre de 2001 por parte de "Guardianes de la paz" carece de credibilidad, según el Departamento de Seguridad Nacional de los Estados Unidos, informó TMZ.

El grupo, presunto autor del hackeo de datos de Sony, amagó con atacar a los cines que proyecten el filme "The Interview", pero no es posible en cuanto a inteligencia y planeación, según las autoridades.

"Aún estamos analizando la credibilidad de estas declaraciones, pero en este momento no hay inteligencia que indique un complot activo contra los teatros", expresó un oficial de la institución.

ENTRETENIMIENTO

CRUCIGRAMA

HORIZONTAL

1. Hoz para segar.
6. Músculo de la pantorrilla.
11. Cesta en que echan los pescadores la pesca.
12. Carbonato de sosa natural.
14. Lengua provenzal.
16. El cielo de la boca.
18. Letra.
19. Poema narrativo provenzal.
21. Echar la red.
22. Corteza de encina.
23. Anestésico.
25. Departamento de Francia.
26. Alimento que se da a los animales para engordarlos.
27. Igualar una medida con el rasero.
29. Enfermedad provocada por lesiones en la médula espinal.
30. Instrumento músico pastoril.
32. Tomar la cena.
34. Bahía, ensenada.
35. Montaña de Grecia.
37. Símbolo del indio.
39. Poder soberano usurpado.
41. Símbolo del protactinio.
42. Licor.
44. Alegres, contentos.
45. Taza redonda sin asa.
46. El primer hombre.
48. Arbusto papilionáceo de Africa.
49. Valija del correo francés.
50. Salir del vientre materno.
52. Ciudad de la India.
53. Río del Uruguay.
54. Que tiene sal.

VERTICAL

2. Preposición.
3. Ciudad de Francia.
4. Emplear una cosa.
5. Raza, linaje.
6. Estado de Africa, en el Alto Nilo.
7. Hacer oración.
8. Hogar.
9. Río de Galicia.
10. Suelo de las embarcaciones.
13. Signo de sustracción.
15. Probar.
17. Aceptar la herencia.
18. Poder entrar una cosa dentro de otra.
20. Cantera de yeso.
22. Ciudad de Grecia.
24. Capital de Marruecos.
26. Embarcación ligera de remos.
28. Aprisco cerrado para el ganado.
29. Diosa del mar.
31. Dioses protectores de la casa.
32. Regla, precepto.
33. Usurpador del poder soberano.
36. Lecho de los desposados.
38. Del nodo acústico.
40. Ciudad de Arabia.
41. Polvillo fecundante de las flores.
43. Del verbo nacer.
45. Isla de la Sonda (Indonesia).
47. Unidad de nutrición.
49. Lo contrario al bien.
51. Símbolo del radio.
52. Sur América (Abrev.).

SOLUCIÓN AL CRUCIGRAMA ANTERIOR

SOPA DE LETRAS

T	L	Z	P	I	K	U	W	S	E	R	A	C	Y	L	J	K	P
N	W	B	G	R	V	Q	I	F	G	T	I	R	V	L	L	I	S
R	V	R	F	K	R	N	H	N	K	C	U	W	C	Z	P	N	A
G	U	F	F	D	G	Q	L	V	S	T	U	L	Y	E	R	V	L
W	V	I	B	I	W	G	A	K	I	T	R	S	N	O	A	U	T
K	A	Z	N	N	V	H	I	M	L	R	R	I	H	T	H	Q	E
M	D	G	A	O	H	C	B	N	V	X	N	U	A	O	A	F	R
M	X	Q	N	R	E	R	I	A	N	I	H	L	M	N	F	O	Y
P	D	L	L	O	E	Q	Q	I	J	T	N	T	O	E	G	A	K
E	C	H	S	L	S	R	R	O	E	F	C	H	C	M	N	L	R
W	R	L	N	T	Y	M	N	P	G	A	M	S	L	U	M	T	E
O	Z	E	X	V	P	T	M	E	S	K	I	M	H	S	N	S	S
Y	K	G	H	W	N	U	P	T	C	S	E	K	F	I	B	S	O
L	D	C	S	T	R	F	A	F	T	L	O	S	K	C	O	J	P
Z	O	P	L	T	I	N	K	R	Y	X	Y	R	L	A	E	D	O
N	I	M	F	G	E	Z	U	P	Z	N	D	R	L	L	S	F	C
Z	G	T	N	T	A	M	B	O	U	R	I	N	E	S	E	J	A
U	A	T	S	L	A	B	M	Y	C	X	K	F	H	K	G	B	S

TRIANGLE	SONG	MUSICAL	PIPE
HARP	PSALTERY	BELLS	LUTE
LYRE	TRUMPET	CASTANETS	SISTRUM
TIMBREL	HORNS	CYMBALS	SHOFAR
SINGING	INSTRUMENTS	TAMBOURINES	ZITHER

HUMOR

• En la sala de maternidad, el jubiloso padre tomaba fotos de su bebé recién nacido. Le pregunta la enfermera:
- ¿Su primer hijo, señor?
- No, ya tengo cinco, ¡Mi primera cámara!

• Prométeme que cuidarás a los niños y que les hablarás de mí.
-¿Ya has vuelto a poner tus síntomas en Google?
-Te quiero mucho...

HORÓSCOPOS

ARIES
Te has planteado llevar a cabo un gran cambio en tu vida, deberás pensar bien cada paso que das y cada decisión que tomas para poder llegar finalmente a cumplirlo.

TAURO
Tu espíritu se siente cansado y no está de humor para comenzar grandes hazañas. Deja tu mente volar y que fluya por los derroteros que quiera, necesita ser libre.

GÉMINIS
Tienes ganas de jugar, apostar, arriesgar y, sobre todo, ganar. Intentarás convencer a tu entorno de que es lo más acertado y ellos intentarán impedirte que lo hagas.

CÁNCER
No eres pasional ni te dejas llevar por los sentimientos, pero a veces necesitas soltar alguna lágrima y demostrar que eres humano.

LEO
Has maltratado a tu mente y a tu cuerpo. Hoy será el día en que les des tregua y los cuides. Baño relajante, tu plato preferido y una buena película te recompondrán.

VIRGO
Habrá gente que te envidie por tu original estilo de vida. Pero a ti sólo te interesan las personas sinceras, morales y honestas con buena formación espiritual.

LIBRA
No es buen tiempo para invertir, no tienes nada seguro y tu vida suele sufrir altibajos constantemente. Espera un poco y podrás gastar ese dinero que te quema en el bolsillo.

ESCORPIÓN
Tus asuntos laborales no los mezclas con tu vida cotidiana, porque vas a tener profundas diferencias con tu pareja. Debes poner remedio de inmediato.

SAGITARIO
Las ventas y las relaciones públicas, serán una buena plataforma para echar andar tu gran creatividad. No desperdicies tus reservas físicas.

CAPRICORNIO
Por alejarte de las restricciones que te rodean, puedes caer en una aventura desagradable y ser utilizado como medio para ambiciones inconfesables.

ACUARIO
Sufrirás un gran impacto emocional y todo dependerá de la filosofía con la que te lo tomes. Recuerda que todo tiene un lado positivo y tú sueles verlo.

PISCIS
La negatividad está tomando posiciones en tu vida y no te deja avanzar en muchos campos de tu vida. Comienza a darle la vuelta a las cosas y ver más allá de los negativo.

CIRCULACIÓN Y DISTRIBUCIÓN Auditada y Certificada

FOTO:AGENCIAS

Reaparece Bono tras accidente

EL UNIVERSAL

Dublin.- Luego de que el líder de la banda U2 sufriera un accidente -el pasado mes de noviembre-, en el que se fracturó el brazo, Bono ya se pasea por las calles de Dublín.

Con una cirugía y más de un mes de recuperación, Bono trata de retomar su vida cotidiana. Según el guitarrista de U2, The Edge, el cantante estaba enojado ya que no podrían hacer unas presentaciones acústicas para navidad.

Sin embargo, parece que la recuperación es favorable y los fans como los músicos esperan retomar la gira de presentaciones que tuvo que ponerse en pausa luego del accidente en bicicleta.

Se muestra **al natural** para revista

Demi Lovato confesó para la publicación Allure que no llevar maquillaje en su rostro la hace sentir segura y más sexy

EL UNIVERSAL

México.- La ex chica Disney Demi Lovato posó para la edición de enero del 2015 de la revista Allure, desafiando los protocolos de belleza, pues decidió hacerlo sin maquillaje, tan sólo un poco de rimel y brillo labial.

De acuerdo a E!Online, la cantante quiso mostrarse natural, tal cuál es su piel, con todo y pecas. "Queríamos que fuera súper natural, mostrar mi piel, mis pecas. Sí tengo régimen y lo sigo, no importa cuán cansada esté siempre lavo mi rostro antes de dormir, uso tonificador, y a veces serum. Luego una crema de noche bien gruesa. Sólo escucho a mi piel", dijo la estrella en un video detrás de cámaras.

La intérprete confesó que no llevar maquillaje en su rostro la hace sentir segura y más sexy. "Me hace sentir sexy el no lucir maquillaje y lucir bien a donde quiere que vaya". Su régimen de cuidado facial la llevó a crear su propia línea de productos Devonne por Demi. "Quería crear mis productos soñados", declara a la revista.

La artista dejó atrás sus inseguridades físicas, ahora se siente completamente feliz con las curvas de su cuerpo, especialmente con su trasero "También lucir pantalones que muestran mis atributos. Es mi trasero. Lo adoro, espero se mantenga así. Realmente he comenzado a aceptar mi cuerpo cuando comenzó la moda de no ser tan flaca como las modelos. Digan lo que quieran de Kim Kardashian, pero ella revolucionó lo que es aceptado de curvas en nuestro tiempo", finalizó.

FOTO:AGENCIAS

FOTO:AGENCIAS

Se convierte Shields en una 'Barbie humana'

EL UNIVERSAL

México.- Brooke Shields se convirtió en una "Barbie humana" y se colocó en una caja rosa, con un moño dorado para celebrar la Navidad.

La actriz de 49 años de edad mostró su lado más cómico, al ofrecerse a sí misma como regalo para las festividades que se aproximan.

Además, compartió el momento con todos sus seguidores en las redes sociales a través de una fotografía que colocó en su cuenta de Instagram.

"Hice esto gracias a #ContainerStore", escribió al pie de dicha imagen que se volvió viral horas después de su publicación.

Con ella, ya son decenas de celebridades que están listas para cerrar el año y disfrutan del ambiente que ofrece esta época.

FOTO:AGENCIAS

Beyoncé es acusada de plagio

AGENCIAS

Nueva York.- Una cantante húngara de la comunidad de los Rom presentó una denuncia contra Beyoncé en la que la acusa de plagiar un tema folclórico en su canción "Drunk in Love".

La canción, nominada a los premios Grammys, empieza con una melodía de Europa del este cantada a capella y que se detiene al cabo de 40 segundos enganchada con la voz de Beyoncé y el ritmo pop.

En una denuncia presentada en Nueva York, Monika Juhasz Miczura, cuyo nombre escénico es Mitsou, afirma que esta melodía fue tomada de una de sus canciones grabadas en 1995, "Bajba, Bajba Pelem", que se la había transmitido su abuela.

Afirma que esta canción tradicional de los gitanos cuenta "la pérdida de esperanza de cuando una persona ya no puede confiar en nadie más que su madre o Dios".

Mitsou afirma que las dos estrellas estadounidenses no pidieron permiso para usar ese refrán gitano.

La denuncia no fija un monto de indemnización, pero Mitsou afirma que su voz aparece en un 29% de la canción.

Los cantantes no han respondido aún a la denuncia.

FOTO:AGENCIAS

Lanza Lindsay Lohan sexy video navideño

EL UNIVERSAL

México.- Lindsay Lohan fue otras de las sexys estrellas elegidas para formar parte del calendario navideño de Love Magazine.

La actriz lució frente a la cámara un corpiño de encaje y medias altas casi a la rodilla.

Con una sensual participación, Lohan se muestra sana y feliz, como si hubiera dejado en el pasado los fantasmas de su atormentada vida envuelta en excesos.

Aunque aparece con lencería, Lindsay cubre su cuerpo con un suéter que deja a la luz su esbelta figura.

LOCAL

Anuncia Neon Desert tres días de festival

MARISOL RODRÍGUEZ

El Neon Desert Music Festival 2015 será más grande que nunca en su quinta edición con tres días de fiesta musical, del 22 al 24 de mayo.

Organizadores del evento dieron a conocer la noticia como un regalo adelantado de Navidad.

El festival se celebrará en el fin de semana del Memorial Day en el parque Cleveland Square y sus alrededores, a partir de las 19:00 horas del viernes 22.

Los boletos ya se pueden adquirir en preventa con un costo de 75 dólares, a través de la página *www.neondesertmusicfestival.com*.

Música, arte, comida y toneladas de diversión invadirán las calles del centro de El Paso en este festival que se ha convertido en toda una tradición para los fronterizos.

FOTO: NORTE

QUÉ: Neon Desert Music Festival 2015
CUÁNDO: 22, 23 y 24 de mayo
DÓNDE: Cleveland Square Park (Santa Fe #510 Norte de El Paso)
HORA: A partir de las 7:00 p.m.
ADMISIÓN: 75 dólares, preventa

CIRCULACIÓN Y DISTRIBUCIÓN Auditada y Certificada

Gana Gael García elogios con su serie

El crítico Mike Hale llamó a 'Mozart in the Jungle', del mexicano, digno de una estrella de cine, e incluyó entre lo mejor del 2014

FOTO:AGENCIAS

AGENCIA REFORMA

Monterrey.- El mexicano Gael García Bernal recibió elogios en The New York Times por su actuación en la serie de comedia "Mozart in the Jungle".

El crítico Mike Hale llamó al trabajo de Gael digno de una estrella de cine, e incluyó la serie entre lo mejor del 2014. "Mozart in the Jungle" fue realizada en exclusiva para Amazon, que compite con otros servicios de streaming como Netflix con esta clase de producciones.

El programa aborda con sentido del humor el mundo de la música clásica en Nueva York. Gael da vida a Rodrigo, un peculiar director de orquesta.

"La trama de los primeros episodios es un poco aleatoria, pero la evocación de los altibajos que se viven en el mundo de las artes escénicas en Nueva York parece razonablemente verosímil", escribió Hale.

"El programa cuenta con un tremendo as bajo la manga: una interpretación alegre y convincente de Gael García Bernal como un célebre director de orquesta que es igualmente narcisista y sincero", añadió.

"Mozart in the Jungle" está basada en el libro "Mozart in the Jungle: Sex, Drugs, and Classical Music", de Blair Tindall.

El episodio piloto fue escrito por un prestigioso equipo, nada menos que Roman Coppola ("The Darjeeling Limited"), Jason Schwartzman ("Rushmore") y Alex Timbers. Paul Weitz ("About a Boy") fue el director. Malcolm McDowell y Bernadette Peters completan el reparto central de esta comedia.

FOTO:AGENCIAS

Reestrena Dulce María libro para jóvenes

AGENCIA REFORMA

México.- A unos días de haber hecho lo propio en la Feria Internacional del Libro de Guadalajara, Dulce María presentó la reedición de su libro "Dulce amargo. Recuerdos de una adolescente".

La actriz y cantante aseguró que esta nueva versión, editada por Urano, es más suya, pues en la anterior, de 2006 y a cargo de Televisa, no tuvo el control total de algunos títulos e ilustraciones.

"Prefiero que me hagan pedazos (los críticos) o que les guste, pero que esto sea mío", dijo Dulce en conferencia, esta mañana en una librería de Chapultepec.

El libro, ya a la venta, recopila pensamientos que la actriz y cantante, ex estrella de RBD, escribió entre los 11 y los 20 años. "(La nueva edición) Tiene como 20 o más pensamientos nuevos. Son puros dibujos míos con el arte de Marco Bautista", dijo la chica de 29 años.

Dulce espera que el libro ayude a los lectores a sortear la adolescencia, como a ella la auxiliaron títulos de superación y espirituales que leyó en su segunda década de vida.

FOTO:AGENCIAS

La conductora con su mamá, Rosa María Grimau.

Evita Monserrat Oliver nostalgia de Navidad

AGENCIA REFORMA

México.- A siete meses del fallecimiento de su madre, Rosa María Grimau, la conductora Montserrat Oliver aseguró que la de este año será una Navidad difícil y melancólica.

"La pasaré con mi hermana y voy tratar de no enfocarme (en ello). Dicen que es de personas inteligentes adaptarse a sus circunstancias lo antes posible. A mi mamá no le gustaría que estemos sufriendo, es inevitable la nostalgia en Navidad, pero ¿qué hacemos? Recordarla con cariño", sostuvo la regiomontana.

La señora Grimau falleció el 19 mayo en Monterrey, Nuevo León, tras permanecer varios días hospitalizada, sin que se diera a conocer la causa del deceso.

"Fue un año de mucho aprendizaje, de mucho dejar ir. Muy duro, tuve que volver a ver mi vida, me hice demasiadas preguntas, pero fue bien bonito ver que tanta gente me tiene cariño, que estuvo ahí", resaltó.

FOTO:AGENCIAS

Revela Thalía su beso perfecto

EL UNIVERSAL

México.- "Un beso de mordidita y chupada de labio"... Así es como Thalía describió el beso perfecto, en un video que subió a su cuenta de Instagram.

La cantante mexicana decidió compartir las imágenes en donde aparece usando un bigote postizo y describiendo un beso.

El clip se trata de un adelanto de lo que fue su participación en el programa "Mojoe", que se transmite por Unicable.

"Cómo sería un beso perfecto?... No te pierdas cómo me gusta que me besen en Mojoe! NOW!!!!", escribió Thalía.

FOTO: ISMAEL VILLAGÓMEZ

La divisa se llegó a cotizar en algunas casas de cambio en 14.75.

HA AUMENTADO DÓLAR EN UN MES 1.5 PESOS

HÉRIKA MARTÍNEZ PRADO

En un mes, el dólar ha aumentado su cotización 1.5 pesos, al ascender de 13.25 a 14.75 pesos en los centros cambiarios de la ciudad.

Mientras que ayer en los bancos el billete verde se compró en promedio a 14.20 pesos y se vendió a 14.95 pesos, en los centros cambiarios se comercializó hasta 14.50 la compra y 14.75 la venta.

Ayer el billete verde se compró en promedio a **14.20 pesos** y se vendió a **14.95**

De acuerdo a la secretaria de la Asociación de Centros Cambiarios de Ciudad Juárez, Elizabeth Villalobos Luna, este año las ventas han sido hasta 40 por ciento menores que el año pasado.

Las cotizaciones históricas de Grupo IXE muestran que mientras que el pasado 17 de noviembre la venta promedio de la divisa estadounidense fue de 13.55, el 17 de diciembre del año pasado cada dólar se comercializó en 12.95 pesos, es decir 1.8 pesos menos que ayer.

VER: 'TIENE…'/2E

CIRCULACIÓN Y DISTRIBUCIÓN Auditada y Certificada PricewaterhouseCoopers

NEGOCIOS
LOCAL | NACIONAL | INTERNACIONAL

JUEVES 18 DE DICIEMBRE DE 2014

Reto para 2015, empleos mejor pagados: Fernández

El 75% de los trabajadores registrados en el IMSS, en Ciudad Juárez tienen sueldos muy bajos

HÉRIKA MARTÍNEZ PRADO

El reto para Ciudad Juárez es lograr la generación de empleos de valor agregado, mejor pagados, a través de mayor proveeduría e inversión en tecnología local, señaló el presidente de Desarrollo Económico, Benito Fernández.

En 2014, "la recuperación de empleo estuvo muy bien, pero el reto es que esos empleos estén mejor pagados, porque son empleos que pagan muy poquito, el 75 por ciento de los trabajadores registrados en el IMSS en Ciudad Juárez tienen sueldos muy, muy bajos", comentó.

Dijo que se tiene que tratar de lograr mayor proveeduría local e impulsar que haya más negocio, "que no seamos un centro de costos, nada más una ciudad de manufactura barata, sino una ciudad de trabajadores mejor pagados".

Si a los bajos sueldos se les suma la deficiente en infraestructura y transporte y todas las carencias con las que cuenta la ciudad, ¿cómo se puede tener una buena calidad de vida?, cuestionó el empresario.

FOTO: NORTE

Empleados del sector manufacturero en su hora de salida.

> La recuperación de empleo estuvo muy bien, pero el reto es que esos empleos estén mejor pagados, porque son empleos que pagan muy poquito, el 75 por ciento de los trabajadores registrados en el IMSS en Ciudad Juárez tienen sueldos muy, muy bajos"
>
> **Benito Fernández**
> Presidente de Desarrollo Económico

El también integrante del Consejo Coordinador Empresarial (CCE), dijo que el próximo año se debe trabajar para darle a los juarenses mejores condiciones.

"Se habla de que pasan por la frontera 91 billones de dólares de mercancías, y no se nos queda ni uno… –este año– la recuperación de empleo estuvo muy bien, pero tenemos que darle ese valor agregado".

Es histórico que la ciudad de Chihuahua tiene más infraestructura y mejor calidad de vida, porque la pirámide socioeconómica es más vertical, y no plana como la de Juárez donde depende nada más de la maquila; allá la economía está más diversificada, hay comercio, hay agroindustria, ahí está el Gobierno estatal, las delegaciones del Gobierno federal.

"No está mal ser una ciudad industrial, pero que sea una ciudad industrial también local, que tratemos de hacer empresas locales, e impulsar a los jóvenes que traigan algo para que aquí mismo se le venda y ponerles las condiciones".

Desarrollo Económico está trabajando en la formación de clústeres para impulsar a los proveedores de los diferentes sectores, como el eléctrico y el automotriz, para que surtan a las empresas multinacionales y que se quede aquí el dinero, "en vez de que venga y se vaya", apuntó.

Usan computadora 38% de los mexicanos: Inegi

>3E<

Relaciones EU-Cuba beneficiarían industria

>4E<

Alistan 22 cambios en Afores

AGENCIA REFORMA

México La Comisión Nacional del Sistema de Ahorro para el Retiro (Consar) tiene 22 proyectos que realizará en 2015 para mejorar la pensión de los trabajadores, de acuerdo con Carlos Ramírez Fuentes, presidente del organismo.

En entrevista, el funcionario explicó que los cambios se concentran en ahorro voluntario, en mejorar la gestión de las inversiones, y en uso de la tecnología para proteger la información de los trabajadores.

Adelantó que se busca facilitar e incentivar el ahorro voluntario, al habilitar más comercios como 7Eleven, que reciban depósitos en efectivo a las cuentas individuales.

"Con Telecomm Telégrafos, el proyecto ya está listo y es cuestión de concretar algunos detalles, mientras que con Oxxo está la intención", comentó Ramírez.

Un tercer plan de la Consar en los primeros meses de 2015 es ofrecer en su sitio web una calculadora para que los trabajadores que cotizan al Issste puedan saber cuánto ahorrar de forma voluntaria en su cuenta de pensión.

VER: 'SE…'/2E

FOTO: AGENCIAS

La empresa adquirió 73 millones de pesos por el alojamiento.

Invierte Fibra Inn en hotel de Chihuahua

AGENCIA REFORMA

México- Fibra Inn anunció ayer el pago de 139 millones de pesos por los dos hoteles Microtel Inn & Suites, ubicados en las ciudades de Chihuahua y Toluca, que en conjunto cuentan con 237 habitaciones.

El acuerdo de compra de estos hoteles fue anunciada en septiembre pasado.

El fideicomiso de infraestructura hotelera dijo que el precio pagado por el hotel en Chihuahua de 108 habitaciones fue de 73 millones de pesos, excluyendo 6.3 millones para impuestos y gastos de adquisición. El cap rate proyectado para 2015 es de 10.9 por ciento.

El hotel de Toluca, de 129 cuartos, proyecta un cap rate de 10.4 por ciento para 2015. Su costo fue de 66 millones de pesos, excluyendo 5.5 millones para impuestos y gastos de adquisición.

Ambos hoteles pertenecen al segmento de servicios limitados y su adquisición fue pagada con recursos provenientes de la colocación de certificados bursátiles.

VER: 'DURANTE…'/2E

OPERATIVO DECEMBRINO

Verificará Profeco ofertas de juguetes y artículos navideños

HÉRIKA MARTÍNEZ PRADO

Como parte de su operativo decembrino, personal de la Procuraduría Federal del Consumidor (Profeco) verificará los diferentes establecimientos de juguetes y artículos navideños de la ciudad, advirtió su subdelegado estatal, Gerardo Iván Lara Rendón.

Como parte del operativo se revisará tanto que los artículos comercializados cumplan con la Norma Oficial Mexicana, como que los establecimientos no violen la Ley Federal de Protección al Consumidor.

"Vamos a estar revisando las jugueterías, en El Buen Fin se suspendió una por tener publicidad engañosa, porque no se aplicaba el descuento, y estaremos muy pendientes de que todos los artículos cumplan con las normas oficiales mexicanas", señaló.

En la primera etapa del operativo, los primeros días de diciembre, se inmovilizó la venta de 3 mil 347 cajas, con 100 focos de luces navideñas cada una, en cuatro establecimientos de Waldo's, dos de Walmart y uno de Bodega Aurrera, informó el funcionario.

> Vamos a estar revisando las jugueterías, en El Buen Fin se suspendió una por tener publicidad engañosa, porque no se aplicaba el descuento, y estaremos muy pendientes de que todos los artículos cumplan con las normas"
>
> **Gerardo Iván Lara**
> Subdelegado estatal

INMOVILAZACIONES HASTA EL MOMENTO

3 mil 347
cajas con
100 focos de luces navideñas
en cuatro diferentes establecimientos

VER: 'PRODUCTOS…'/2E

Lanza SAT nueva plataforma para declaración anual

AGENCIAS

México.- El Servicio de Administración Tributaria (SAT) publicó en el portal de internet la nueva plataforma para que las personas morales puedan presentar la Declaración Anual 2014.

Esta versión permite conocer y probar la aplicación, y pueden seguirse todos los pasos para presentar la declaración, excepto el envío, que podrá hacerse a partir del 2 de enero próximo y, en su caso, pagar los impuestos a través del esquema de Pago Referenciado.

Entre las bondades de este nuevo sistema, destacó, está el guardado de información hasta por 30 días sin necesidad de hacer la entrega, y el pre llenado que facilitará las declaraciones complementarias al modificar sólo los rubros necesarios.

Asimismo, apuntó el organismo fiscalizador en un comunicado, la consulta de la declaración en línea, la compatibilidad con cualquier tipo de computadora incluido las tipo MAC, entre otros aspectos.

Indicó que la plataforma integra los nuevos formatos para declarar, correspondientes a las Reformas Fiscales agregando tres a los cinco ya existentes: Régimen Opcional para grupo de Sociedades Integradoras, Régimen de Coordinados, Régimen de Actividades Agrícolas, Ganaderas, Silvícolas y Pesqueras.

Con este nuevo sistema, el Servicio de Administración Tributaria hace más amable, sencillo y práctico el proceso para la presentación de la Declaración Anual 2014, de las personas morales, resaltó.

FOTO: AGENCIAS

Presentará CCE decálogo para reactivar economía

Entre los principios a exponer se consideran cambios fiscales como retornar a la deducibilidad de las inversiones

EL UNIVERSAL

México.- El sector privado presentará en los primeros meses del 2015 un decálogo de medidas para apuntalar el crecimiento económico del país, entre las que se consideran cambios fiscales como retornar a la deducibilidad de las inversiones, explicó el presidente del Consejo Coordinador Empresarial (CCE), Gerardo Gutiérrez Candiani.

Para empujar las inversiones y el consumo interno es necesario que el gobierno considere un decreto en el que se flexibilicen las medidas fiscales. Aunque habría que considerar otros cambios que deberán de pasar forzosamente por el Congreso de la Unión.

Entre los planteamientos estará regresar las deducciones al 100 por ciento, tener impuestos más competitivos y fijar un calendario de disminución de Impuesto Sobre la Renta (ISR), dijo.

El empresario detalló que primero entregarán la propuesta al Ejecutivo, luego empezará la etapa de negociación en la que esperan se atiendan algunas de sus peticiones.

Con ello se apuntalará el crecimiento para el 2015 estimado en 3.5 por ciento, con una generación de empleos de 700 mil e inflación de 3.5 por ciento, comentó.

Aunque se espera un crecimiento mayor para el próximo año, añadió que los riesgos a enfrentar son la dependencia que tiene México del exterior, el tipo de cambio y "el entorno internacional complicado".

Gutiérrez Candiani expuso que la implementación del decálogo reduciría la vulnerabilidad de la economía y permitiría el crecimiento del mercado interno.

Para el 2015 el sector privado enfocará sus baterías en que se implementen y apliquen las reformas; se insistirá en políticas públicas y fiscales que ayuden a generar más crecimiento económico, especialmente que el mercado interno crezca.

Además de que se mantendrá la petición de que se fortalezcan las instituciones, el Estado de derecho, la gobernabilidad democrática, la lucha contra la corrupción y la inseguridad.

Como parte de ello en la iniciativa privada se trabajará en un código de ética para las empresas, para que en todos los ámbitos se trabaje en la transparencia.

Algunos de los planteamientos

- Regresar las deducciones al 100%
- Tener impuestos más competitivos
- Fijar un calendario de disminución de Impuesto Sobre la Renta (ISR)

'Se mejorarán los requisitos para gestores de inversión'

AGENCIA REFORMA / VIENE DE LA 1E

México.- Hasta ahora, la calculadora sólo funciona para los aforados del IMSS.

En materia de inversiones se creará un índice para reflejar la gestión de las Afore.

A la vez, se mejorarán los requisitos para los gestores de inversiones de portafolio de las Afore, por ejemplo para los directores de riesgos.

Otro de los proyectos 2015 es ofrecer en los primeros días de febrero a los trabajadores un indicador de servicios para comparar Afores, y este índice integrará la eficiencia operativa, la cobertura (puntos de acceso que ofrece), el esfuerzo para propiciar el ahorro voluntario, así como su atención a clientes, donde se integrará el índice de traspasos indebidos.

Tiene dólar baja venta este año

HÉRIKA MARTÍNEZ PRADO / VIENE DE LA 1E

Según la líder de los centrocambistas de la ciudad, aunque los días cercanos a las ventas del Viernes Negro en El Paso se tuvo un aumento en la venta, y hace unos días se volvió a tener un pico a la alza, en general la venta del dólar es más baja que el año pasado.

El aumento del dólar sobre el peso se debe a varios factores, principalmente el fortalecimiento de la economía de Estados Unidos, la disminución en los precios e los "commodities", como el petróleo, el oro, la plata y el maíz.

Chihuahua
Gobierno del Estado
Secretaría del Trabajo y Previsión Social

Chihuahua VIVE

Gobierno del Estado, a través de la Secretaría del Trabajo y Previsión Social

A empresarios y familias chihuahuenses a cumplir con el
Pago de Aguinaldo
a todos sus trabajadores y en especial, a quienes desempeñan el trabajo Doméstico.

Según el Consejo Nacional para Prevenir la Discriminación, las y los trabajadores del hogar a nivel nacional suman 2.2 millones, de los cuales el 90 por ciento son mujeres. De este universo, menos del 1% son quienes reciben esta prestación.

Para las trabajadoras y los trabajadores del hogar, el Aguinaldo es un derecho establecido la Ley Federal del Trabajo, la cual señala que todos los trabajadores que presten un servicio de manera subordinada tienen derecho al pago del aguinaldo, por lo que ellos también deben considerarse.

Por tal motivo, el gobierno de Chihuahua hace un llamado para todos quienes contratan a trabajadores del hogar, realicen el pago de aguinaldo, antes del 20 de diciembre y cuando menos, 15 días de salario, conforme lo establece la Ley.

FOTO: CORTESÍA

Inmovilización de la mercancía en pasados días.

Productos tendrán que cumplir con las normas: Profeco

HÉRIKA MARTÍNEZ PRADO / VIENE DE LA 1E

"Y seguimos para detectar cualquier otro artículo, incluyendo juguetes que incumplan la Norma Oficial Mexicana para inmovilizarlos de inmediato", destacó.

Se verificará también que se tengan los precios a la vista de los consumidores, y que sean montos totales, así como que cuando se trate de un producto extranjero en el etiquetado venga la traducción al español y que cumpla con todos los requisitos.

"Estaremos verificando los diversos establecimientos, sobre todo en la temporada decembrina, cuando se incrementa el consumo de artículos navideños y obviamente de obsequios", dijo Lara Rendón.

En marco también de las vacaciones decembrinas, la Profeco lleva a cabo un operativo especial en las líneas áreas, la central de camiones, agencias de viajes, restaurantes y hoteles de la ciudad.

Para cualquier duda o asesoría puede comunicarse al Teléfono del Consumidor (01-800-468-8722) o a los teléfonos locales 613-5089 y 613-5087.

También puede acudir directamente a las oficinas de la Profeco en Juárez, ubicadas dentro de Plaza de las Américas, visitar la página de Internet http://telefonodelconsumidor.gob.mx, escribir al correo electrónico asesoria@profeco.gob.mx o a contactarse a través del Twitter @Profeco.

Durante noviembre, el hotel mostró 68.6% de ocupación

AGENCIA REFORMA / VIENE DE LA 1E

México.- A noviembre pasado, el hotel Microtel Inn & Suites by Wyndham Chihuahua mostró una ocupación de 68.6 por ciento, con una tarifa promedio diaria de 723 pesos.

El hotel Microtel Inn & Suites by Wyndham Toluca tuvo una ocupación promedio de 49 por ciento a noviembre pasado, con una tarifa promedio diaria de 518 pesos.

Con esta compra, Fibra Inn tiene un portafolio de 31 hoteles más tres en desarrollo, que suman un total de 5 mil 718 habitaciones; de las cuales 645 están en construcción.

Portafolios de Fibra Inn

- **31 hoteles** más tres en desarrollo
- **5 mil 718** habitaciones
- **645** están en construcción

CIRCULACIÓN Y DISTRIBUCIÓN Auditada y Certificada

Usa computadora 38% de los mexicanos: Inegi

Al menos 12 millones de casas en el país tienen equipo de cómputo

EL UNIVERSAL

México.- En México hay 12 millones de hogares equipados con computadora, que representan un 38.3% del total. Este resultado representa un crecimiento de 7.8% respecto al dato del año anterior, de acuerdo con los resultados del Módulo sobre Disponibilidad y Uso de Tecnologías de la Información en Hogares, 2014, que elabora el Instituto Nacional de Estadística y Geografía (Inegi).

El Módulo reveló que en México, al mes de abril de 2014, 49.4 millones de personas son usuarios de una computadora y 47.4 millones utilizan Internet. Así, los usuarios de Internet registraron un aumento del 3.1% respecto al 2013.

Sobre la disponibilidad por Entidad Federativa, en cinco estados, poco más de la mitad de hogares dispone de una computadora: Distrito Federal, Sonora, Baja California, Nuevo León y Colima. Mientras que las Entidades en donde menos de una cuarta parte de los hogares cuenta con el equipo son: Veracruz, Guerrero, Oaxaca y Chiapas.

Respecto de la disponibilidad de Internet, se encontró que 10.8 millones de hogares cuentan con una conexión, lo que equivale al 34.4% del total. El crecimiento respecto del año previo es de 12.8%.

De manera concurrente a las computadoras, las entidades con mayor disponibilidad de conexión son Nuevo León, Distrito Federal y Baja California donde poco más de la mitad de hogares cuenta con acceso a la red. Y son las entidades de Oaxaca y Chiapas donde menos de uno de cada cinco hogares cuenta con el servicio.

Entre la población joven el uso de Internet es más frecuente: el 42% de los niños de entre 6 a 11 años y el 73 por ciento de los jóvenes de 12 a 24 años utilizan la red. Sin embargo, la población mayor participa de manera cada vez más activa en el uso de Internet: del grupo de individuos de 45 años o más, el 19% declaró navegar con cierta recurrencia por la red.

La encuesta permite captar los principales lugares de acceso. Así, entre el conjunto de usuarios de computadora, los lugares más frecuentemente reportados en el 2014 fueron: el hogar (58.1%), sitio público (35.0%) y en el trabajo (22.1%).

Al considerar el uso de Tecnologías de la Información y la Comunicación (TIC) por género, los resultados mostraron una participación equitativa entre mujeres y hombres: 49.7% y 50.3% en el uso de computadora, respectivamente y de 49.9% y 50.1% en el de Internet.

Respecto a las actividades que realizan los cibernautas mexicanos, predominaron los que emplearon Internet para obtener información de carácter general con 67.4%, seguido del grupo que la utilizó para acceder a redes sociales con un 39.6%; el 38% de los usuarios realizó actividades de comunicación como mensajería, recibir o enviar correos electrónicos, mientras que el 36.7% ocupó las TIC´s para cumplir actividades escolares.

La encuesta mide la disponibilidad de televisores digitales en los hogares y reporta que el 31.1% cuenta con uno de ellos, cifra que representa un aumento del 15.3% con respecto del año pasado. La proporción está calculada sobre el 95% de los hogares del país que cuentan con televisor.

En cuanto al servicio de televisión de paga, se reportó que 40.1% de los hogares cuentan con este servicio, cifra que representa un aumento del 4.6% con respecto del año pasado.

En este sentido, la encuesta reportó que el número de hogares que depende de la televisión analógica, es decir, que no cuentan con un televisor digital ni con servicio de televisión de paga es 48.8%, lo que representa una reducción de 3.1% respecto del año pasado.

FOTO: AGENCIAS

En cifras

49.4 millones usan computadora

7.8% más que en 2013

47.4 millones usan Internet

Nuevo León
Distrito Federal
Baja California
Estados con mayor disponibilidad de web

Disminuye valor agregado de exportación

AGENCIA REFORMA

México.- Luego de tres aumentos consecutivos, en 2013, la participación del Valor Agregado de Exportación de la Manufactura Global (Vaemg) se redujo 0.9 puntos, a 40.7 por ciento, de acuerdo con información del Instituto Nacional de Estadística y Geografía (Inegi).

De dicho valor agregado por la economía mexicana a los productos de exportación, 21.5 puntos corresponden al Valor Agregado Bruto y 19.2 a los insumos intermedios de origen nacional.

El Vaemg es un componente de la Producción Manufacturera Global (PMG), que se obtiene al deducir de este último agregado económico los insumos de origen importado, o bien, representa al valor agregado bruto más el monto de los insumos de origen nacional.

En promedio, en el lapso 2003 a 2013, el Valor Agregado de Exportación representó 37.8 por ciento del total de la PMG, teniendo en el año 2012 su punto máximo, con 41.6 por ciento.

De las 86 ramas de actividad económica del Sistema de Clasificación Industrial de América del Norte (Scian) que componen la industria manufacturera nacional, se aprecia la participación del Vaemg por rama de actividad económica en las cadenas globales de valor.

Con base en los números del Inegi, se tiene que, en 2013, en cinco ramas se concentró más de 50 por ciento del VAEMG: la fabricación de automóviles y camiones, 32.6 por ciento; fabricación de partes para vehículos automotores, 18.8 por ciento, fabricación de componentes electrónicos, 7.7 por ciento; fabricación de audio y video, 2.3 por ciento; y fabricación de computadoras y equipo periférico, 1.1 por ciento.

Vale mencionar que la fabricación de automóviles y camiones incrementó su envergadura en el Vaemg de 31.7 en 2012 a 32.6 por ciento el año pasado, al igual que fabricación de partes para vehículos automotores, que subió de 17.7 a 18.8 por ciento, en ese orden.

Mientras, la fabricación de componentes electrónicos disminuyó a 7.7 por ciento, frente a 8.0 en 2012; fabricación de audio y video a 2.3 por ciento, contra 2.7 por ciento un año antes; y fabricación de computadoras y equipo periférico a 1.1 por ciento, frente a 1.4 del año anterior.

El Instituto explica que la Producción Manufacturera Global participó con 22.2 por ciento de los puestos de trabajo totales de la Industria Manufacturera total en 2013, medio punto porcentual menos que en el año precedente.

En un periodo más largo, de 2003 a 2013, la PMG contribuyó con 22.7 por ciento promedio de las plazas laborales del sector fabril del País, lo que implica que 23 puestos de cada 100 están integrados al proceso de cadenas de producción mundial.

Bajan operaciones bancarias en línea

AGENCIA REFORMA

México.- El uso de Internet para operaciones bancarias en línea se redujo en el último año 9.4 por ciento, al tiempo que el acceso a las redes sociales web creció 18.3 por ciento, de acuerdo con el Instituto Nacional de Estadística y Geografía (Inegi).

> Se estima un decremento del 9.4%; mientras el acceso a redes sociales subió 18.3%

Los usuarios que acceden a Internet por cualquier tipo de dispositivo para operaciones bancarias en línea pasó de 765 mil personas el año pasado a 693 mil personas en 2014.

En contraste, el Módulo sobre Disponibilidad y Uso de las Tecnologías de la Información en los Hogares (Modutih), publicado por el Inegi, muestra que el acceso a redes sociales creció de 15.8 millones de personas a 18.7 millones en el mismo periodo.

De este modo, la redes sociales pasaron del lugar 5 al 2 entre los principales tipos de uso de Internet en el País, sólo por detrás de la obtención de información, que sigue como principal actividad, con 31.9 millones de personas.

Los resultados absolutos arrojan un crecimiento general en el uso de Internet de un año a otro.

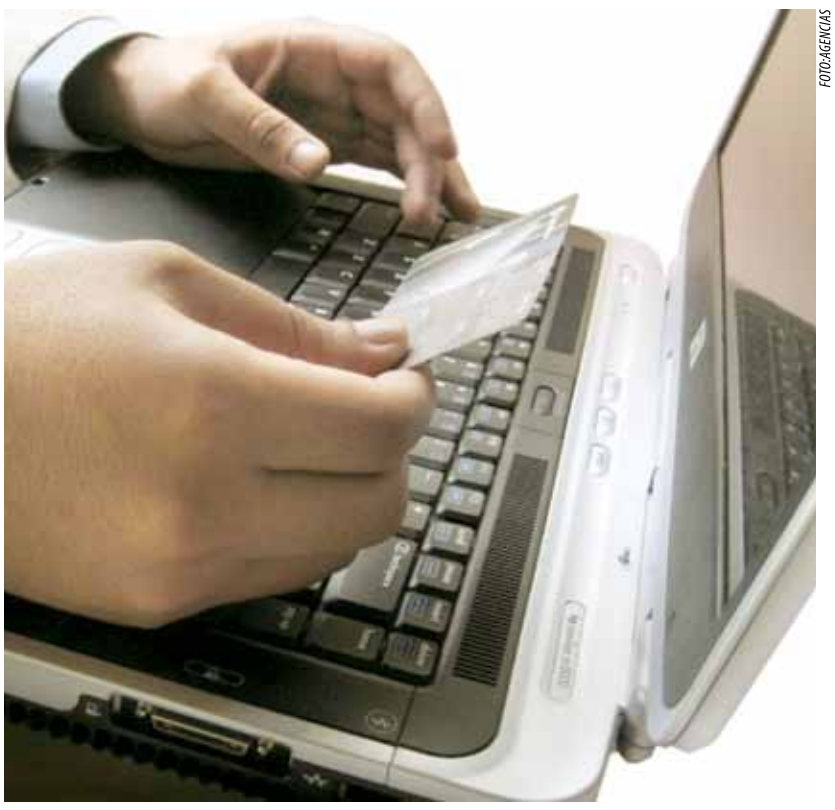

FOTO: AGENCIAS

Usuario realiza transacción en portal.

FOTO: AGENCIAS

Dejarán sin TV a 1.9 millones de hogares

AGENCIA REFORMA

México.- Hasta 1.9 millones de hogares mexicanos no tendrán acceso a la televisión digital abierta, a menos que adquieran un aparato o contraten un sistema de paga el próximo año.

De acuerdo con el Instituto Nacional de Estadística y Geografía (Inegi), de los 29.7 millones de hogares que tienen televisión en el País, 15.2 millones ya cuentan con un televisor digital o un sistema de paga con lo que podrán recibir la señal.

Además, la SCT prevé repartir entre 12.6 y 13.8 millones de televisores a hogares inscritos en programas de la Sedesol, con lo que sumarían entre 27.8 y 29 millones los que pueden acceder a la televisión abierta digital.

De esta manera, entre 700 mil y 1.9 millones de hogares que no son beneficiados de la Sedesol deberán comprar un decodificador o un equipo digital, o bien contratar un servicio de paga, para no quedarse sin señal tras el apagón, que está previsto se complete el 31 de diciembre de 2015.

Según el Inegi, actualmente 31.1 por ciento de los hogares tiene un televisor digital y 20.1 por ciento un televisor análogo pero con un servicio de paga, por lo que podrá recibir la señal digital. Estos suman 15.2 millones de hogares.

Actualmente, sin las televisones que entregará la SCT, hay 48.8 por ciento de los hogares que no pueden recibir la señal digital, debido a que aún cuentan con televisor analógico y no tienen contratado un sistema de paga, de acuerdo con el Inegi.

Según el "Módulo sobre disponibilidad y uso de las tecnologías de la información en los hogares, 2014", publicado por el Inegi, el número de hogares que cuentan con un televisor digital aumento 15.3 por ciento con respecto al año pasado.

Desde mayo, la Secretaría de Comunicaciones y Transportes (SCT) realiza un programa de entrega de televisiones digitales.

El Inegi indica que, si bien a nivel nacional casi un tercio de los hogares cuenta con televisor digital, más de la mitad de los Estados se encuentra por debajo del promedio nacional.

"Las entidades con mayores proporciones son Nuevo León y el Distrito Federal, que registran 51 por ciento y 48, respectivamente?, indicó el Instituto.

La encuesta indica que 40.1 por ciento de los hogares cuentan con servicio de televisión de paga, cifra 4.6 por ciento más alta que la del año anterior.

Ayer, el IFT informó que en 17 municipios de Nuevo León, Coahuila y Tamaulipas, la SCT repartió, entre mayo y noviembre, 125 mil 826 televisiones digitales para el apagón analógico.

La pantalla chica en casa

31.1% tienen TV digital

20.1% análoga

EDICTO DE NOTIFICACIÓN

C. RAMÓN VÁZQUEZ GRADO.
PRESENTE.-

En el expediente número 983/2013, relativo al juicio de DIVORCIO CONTENCIOSO, promovido por SOLEDAD MONTAÑEZ, en contra de RAMÓN VÁZQUEZ GRADO, existe un auto que a la letra dice:---------- CIUDAD JUAREZ, CHIHUAHUA, A CUATRO DE JUNIO DEL AÑO DOS MIL CATORCE.----------

- - - Por recibido escrito de fecha dos de junio del año en curso, suscrito por SOLEDAD MONTAÑEZ, con la personalidad que tiene debidamente acreditada en cuanto y en cuanto a lo que solicita, vistos los informes rendidos por Junta Municipal de Aguas y Saneamiento, Comisión Federal de Electricidad y Teléfonos de México, visibles a fojas dieciocho, veinte y veintidós de autos, de los cuales se desprenden que no fue localizado el demandado RAMON VAZQUEZ GRADO, aunado a la testimonial de LEONILA ENRIQUEZ SALAZAR y SARA ROSARIO CASTRO GUZMAN, con lo que queda acreditado el desconocimiento general del domicilio del demandado, por lo tanto, notifíquesele por medio de EDICTOS la acción entablada en su contra, para que dentro del término de nueve días contados a partir del día hábil siguiente a la última publicación que se realice de contestación a la demanda entablada en su contra, apercibido que de no hacerlo sin justa causa, se le tendrá por presuntamente confesa de los hechos que de la misma deje de contestar; así como, las demás notificaciones y citaciones le serán hechas por medio de Cédula fijada en el Tablero de éste Juzgado; Así mismo, hágasele saber que cuentan con un término de tres días para oponer excepciones dilatorias, las cuales se estudiaran y resolverán concurran o no las partes a la Audiencia de Conciliación y Depuración señaladas por el artículo 262 del Código Procesal Civil; edictos que se deberán publicar por tres veces consecutivas de siete en siete día's en el Periódico Oficial del Estado, en uno de mayor circulación en ésta ciudad y en el tablero de avisos de éste Tribunal. Quedando a su disposición en la Secretaria del Juzgado las copias simples para que se imponga de ellas en el término de ley. Lo anterior con fundamento en lo dispuesto por el artículo 123 del Código De Procedimientos Civiles Del Estado ----------**N O T I F I Q U E S E:**----------

- - -Así, lo acordó y firma el Licenciado SIMON MARIO SALINAS PACHECO, Juez Segundo de lo Familiar del Distrito Judicial BRAVOS, en unión de la Secretaria de Acuerdos la Licenciada MARIA DE LOURDES MAYNEZ HERNANDEZ, con quien actúa y da fe. DOY FE. ----------

- - - LICENCIADO SIMON MARIO SALINAS PACHECO.- LICENCIADA MARIA DE LOURDES MAYNEZ HERNANDEZ.- SECRETARIO RUBRICAS.- DOY FE.

LO QUE SE HACE DE SU CONOCIMIENTO PARA LOS EFECTOS LEGALES A QUE HAYA LUGAR.-

CIUDAD JUAREZ, CHIHUAHUA, A 9 DE JUNIO DEL 2014.
LA C. SECRETARIA DE ACUERDOS.
LICENCIADA MARIA DE LOURDES MAYNEZ HERNANDEZ.

Relaciones EU-Cuba beneficiarían industria

El comercio entre ambas naciones podría reanudarse por fin después de que el presidente norteamericano anunció planes para restablecer los vínculos diplomáticos con La Habana

AP

Washington.- Los buques cargueros alguna vez llevaron níquel y piedra caliza de Cuba al puerto de Nueva Orleans, y frijoles de Dakota del Norte a La Habana. Las familias cubanas comían arroz estadounidense, mientras que los turistas de Estados Unidos viajaban a los casinos y clubes nocturnos de La Habana.

Los lazos comerciales de Estados Unidos con Cuba se rompieron hace 54 años después que Fidel Castro tomó el poder en la isla caribeña. Ahora, el comercio entre ambas naciones podría reanudarse por fin después que el presidente Barack Obama anunció planes para restablecer las relaciones diplomáticas con La Habana, y se espera que los lazos económicos les sigan.

Entre aquellos que están ansiosos por el acceso a un mercado cubano vedado por el embargo económico están los agricultores, las agencias de viajes, los productores de energía y los importadores de ron y habanos en Estados Unidos.

EXPORTACIONES

EU-CUBA

Podrían alcanzar los **4 mil 300 millones de dólares al año**

CUBA-EU

5 mil 800 millones de dólares anuales

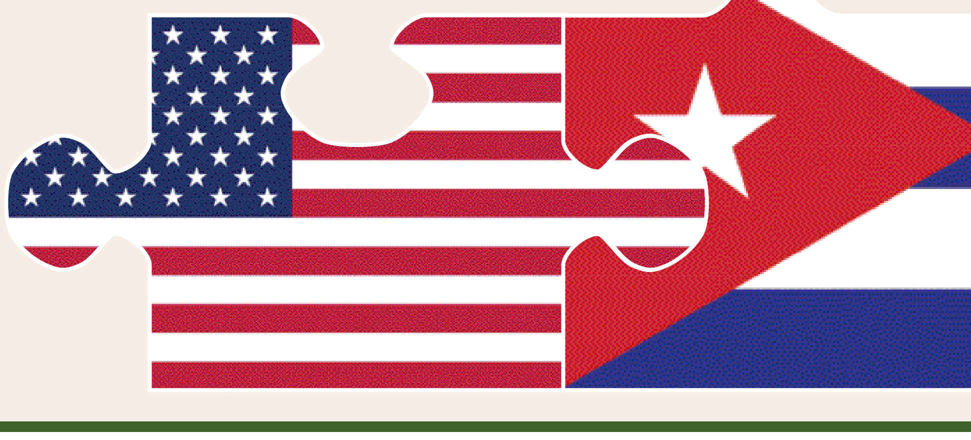

"Nos hemos estado preparando para este día por muchos años", dijo Erik Herzfeld, cogerente de portafolio del fondo Herzfeld Caribbean Basin, que ha estado invirtiendo en "líneas de cruceros, compañías de infraestructura, y cualquier compañía que creamos que tendrá un papel en Cuba".

Gary Hufbauer y Barbara Kotschwar, del Instituto Peterson para Economía Internacional, calculan que las exportaciones de productos estadounidenses a Cuba podrían alcanzar los 4 mil 300 millones de dólares al año, comparados con menos de 360 millones del año pasado. Y que las exportaciones cubanas podrían alcanzar 5 mil 800 millones de dólares al año, cuando actualmente son nulas.

El anuncio de Obama por sí solo no reactivará las relaciones económicas. El Congreso tendrá que actuar para levantar las sanciones económicas contra Cuba. Pero al relajar las restricciones sobre viajes y permitir que los visitantes usen tarjetas de crédito y débito estadounidenses en Cuba, entre otras cosas, Obama podría haber iniciado un proceso que no puede ser revertido.

"Es como tratar de poner el dentífrico de nuevo en el tubo", dijo Kirby Jones, un consultor que ha propugnado por relaciones comerciales entre Estados Unidos y Cuba. "La gente se va a acostumbrar a viajar, a hacer negocios, a enviar remesas. No puedes detenerlo".

Jones dio que la industria estadounidense recibirá con agrado el acceso a mercancía cubana como el níquel y la piedra caliza, y a los consumidores cubanos.

"Es un enorme mercado para el arroz", dijo Dwight Roberts, presidente de la Asociación de Productores de Arroz de Estados Unidos. Roberts cree que los cubanos podrían llegar a importar las 400 mil toneladas de arroz que consumían antes de la revolución comunista liderada por Castro.

Detroit tendría la oportunidad de remplazar los cacharros que deambulan por las calles cubanas, aunque no decían mucho ayer. "Estamos animados por el anuncio de hoy. Y evaluaremos las oportunidades", dijo el portavoz de General Motors Pat Morrissey, sin hacer más comentarios.

FOTO:AGENCIAS

Pozo petrolero en la región estadounidense.

Prohíbe Obama extraer crudo en bahía de Alaska

AP

Anchorage.- El presidente Barack Obama anunció que ordenó proteger más de 134 mil 600 kilómetros cuadrados (52 mil millas cuadradas) de aguas cercanas a Alaska para que no se busque ni extraiga petróleo o gas allí.

En un video, el mandatario dijo que la Bahía de Bristol y aguas cercanas, las cuales abarcan un área casi del tamaño de la Florida, serían retiradas de consideración para arrendamientos petroleros. Calificó la Bahía de Bristol como uno de los recursos naturales más grandiosos del país y un enorme motor económico.

> En Bristol y aguas cercanas serían retiradas de consideración para arrendamientos del combustible

"Se trata de algo que es demasiado preciado para nosotros como para ponerlo al alcance del mejor postor", señaló Obama.

La Bahía de Bristol ha sostenido a los estadounidenses nativos en la región de Alaska durante siglos, dijo.

"Sustenta aproximadamente 2 mil millones de dólares en la industria de pesca comercial", indicó Obama. "Suministra a Estados Unidos 40 por ciento de los mariscos capturados".

La bahía se encuentra al norte de la península de Alaska, que se extiende hacia el oeste del estado donde comienza el archipiélago de las Islas Aleutianas.

Los arrendamientos petroleros vendidos ahí a mediados de la década de 1980 fueron recuperados en 1995 a un costo de 95 millones de dólares a costa de los contribuyentes después del derrame del buque Exxon Valdez, dijo Marilyn Heiman, directora del Ártico estadounidense para el grupo sin fines de lucro Pew Charitable Trusts.

Los sitios de pesca en el mundo están en declive, pero en la Bahía de Bristol están muy bien manejados, son de los más productivos en el planeta y vale la pena protegerlos, agregó.

"Ésta es una de las decisiones de protección del océano más importantes que haya tomado éste o cualquier presidente", opinó Heiman.

El gobernador Bill Walker dijo que las aguas de la Bahía de Bristol alimentan a procesadoras de pescado de gran importancia en todo el mundo.

"Espero con gran expectación trabajar conjuntamente con el gobierno federal, en el mejor interés de Alaska, para desarrollar económicamente y de manera segura regiones y aguas de alta mar del estado en materia de petróleo y gas", dijo Walker en un comunicado. "Sin embargo, la Bahía de Bristol no es ese lugar".

Decide Fed con 'paciencia' sobre tasas de interés

AP

Washington.- La Reserva Federal está más cerca de elevar las tasas de interés desde mínimos históricos debido al fortalecimiento de la economía y el mercado laboral de Estados Unidos. Sin embargo, ayer prometió ser "paciente" para determinar cuándo hacerlo.

Después de una reunión de dos días, la Fed informó que su estrategia va de la mano con sus directrices anteriores de mantener la tasa casi en cero durante un "tiempo considerable".

El mensaje del banco central estadounidense fue que la fortaleza de los datos económicos y el nivel de inflación, y no una fecha en el calendario, dictaminarán cuándo se subirán las tasas de interés. En una conferencia de prensa, la presidenta Janet Yellen destacó que la Fed no haría cambios en su política. Agregó que tampoco ve incrementos en las tasas en el primer trimestre de 2015.

PREVISIÓN DE INFLACIÓN PARA 2015

» De **1.6%** a **1%**

Los inversionistas consideran que tras el anuncio de la Fed posiblemente las tasas permanezcan bajas por al menos varios meses más.

"No hubo señal de que las tasas estén el umbral de incrementarse", dijo Joseph LaVorgna, economista en jefe en Deutsche Bank.

La Fed no ofreció una directriz específica sobre cuándo ocurriría el primer aumento a las tasas.

La mayoría de los economistas privados creen que ocurrirá en junio, mientras las perspectivas de inflación no se mantengan uniformemente por debajo de su objetivo de 2 por ciento. En un pronóstico económico actualizado, la Fed redujo su previsión de inflación para el próximo año de 1.6 por ciento a 1 por ciento.

La decisión fue aprobada con una votación de siete votos a favor y tres en contra. Los tres que se opusieron reflejan las fuertes batallas dentro de la Fed mientras ésta trata de pasar por una transición desde un periodo de tasas súper bajas a un periodo donde comenzará a subirlas. La institución no las ha incrementado en más de ocho años.

> La Reserva Federal informó que su estrategia va de la mano con sus directrices anteriores de mantener la impuesto casi en cero durante un 'tiempo considerable'

Los que votaron en contra incluyeron a los presidentes de la Fed de Dallas Richard Fisher, y de Filadelfia, Charles Plosser, quien durante mucho tiempo ha alertado de la necesidad de que la Reserva Federal evite que suba la inflación sobre la necesidad de maximizar el empleo.

Bajan precios al consumidor en Estados Unidos

AP

Washington.- La brusca caída del precio de la gasolina produjo una baja de los precios al consumidor en noviembre y amortiguó la inflación en toda la economía.

La inflación ajustada por estacionalidad bajó 0.3 por ciento el mes pasado, mientras que en octubre no hubo variación en los precios, informó el Departamento de Trabajo. Los precios de la gasolina cayeron 10.5 por ciento, la baja más pronunciada en casi seis años.

La inflación subyacente, que excluye rubros volátiles como alimentos y combustibles, aumentó 0.1 por ciento en noviembre. En los últimos 12 meses, la inflación general ha aumentado 1.3 por ciento y la subyacente 1.7 por ciento.

Los dos aumentos anuales están muy por debajo de la meta de la Reserva Federal, de 2 por ciento. Esto les da a los funcionarios de la Fed, que finalizan su reunión de política monetaria el miércoles, un margen de maniobra importante para mantener la tasa de interés de referencia cerca del cero, lo cual permite inyectar capital en la economía para promover el crecimiento y el empleo.

La caída de los precios del petróleo y la fuerza del dólar, que reduce los precios de bienes importados, se han sumado para contener la inflación. Los precios han registrado escasas variaciones a pesar del aumento de la contratación y la caída de la tasa de desempleo a 5.8 por ciento.

El precio promedio del barril de petróleo ha caído a menos de 56 dólares desde un pico de 107 dólares a mediados de año. Esto refleja una caída de la demanda global a medida que Japón ha caído en recesión, Europa combate una desaceleración, la economía china pierde impulso y Rusia sufre el derrumbe de su moneda. Pero los consumidores estadounidenses no han sufrido estas presiones y se han beneficiado con la baja de los precios de la gasolina.

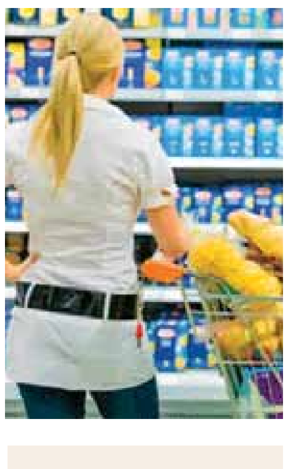

FOTO:AGENCIAS

LA INFLACIÓN AJUSTADA POR ESTACIONALIDAD

0.3% en noviembre

SUBYACENTE

0.1%

Termina racha negativa para WTI y el Brent

AGENCIAS

Nueva York.- Los precios del petróleo treparon hasta un 6 por ciento ayer antes de cerrar lejos de sus máximos, frenando abruptamente semanas de pérdidas.

El Brent para entrega en febrero cerró con un alza de 1.17 dólares, o un 2 por ciento, a 61.18 dólares por barril. El contrato subió hasta 3.39 dólares, o un 5.6 por ciento, durante la sesión.

En tanto, el referencial en Estados Unidos terminó con un avance de 54 centavos, o un 1 por ciento, a 56.47 dólares, tras subir más temprano a 58.98 dólares. El contrato recortó ganancias tras el cierre.

El avance se produjo tras conocerse un fuerte incremento de los inventarios en Estados Unidos que presionó a los precios. Dado que los precios no lograron romper el piso técnico se desencadenó una ola de compras.

La repentina alza del miércoles tomó a operadores y a analistas por sorpresa. Muchos especularon sobre las causas: desde el alza del rublo ruso hasta la decisión de Estados Unidos de reanudar relaciones diplomáticas con Cuba.