LA ENTREVISTA

UNA ACTRIZ CON MUCHAS TABLAS

Perla de la Rosa habla con NORTE sobre la compañía Telón de Arena, que este año celebra su 14 aniversario, y relata parte de su entrañable amistad con Joaquín Cosío

MAGAZINE 1D

Octubre, mes de sensibilización sobre el cáncer de mama

NORTEDIGITAL.MX

NORTE

DOMINGO 16 DE OCTUBRE DE 2016

CIUDAD JUÁREZ

TENEMOS QUE RECUPERAR JUÁREZ: JAVIER CORRAL

El gobernador asegura que en un año y medio el PAN debe ganar las elecciones municipales

ADRIANA ESQUIVEL

Chihuahua.- El gobernador de Chihuahua, Javier Corral Jurado, aseveró que el Partido Acción Nacional (PAN) debe trabajar para que en un año y medio se pueda recuperar la alcaldía de Ciudad Juárez.

"Hoy más que nunca está claro el deber que como partido tenemos de ir a recuperar Juárez dentro de un año y medio", dijo durante el mensaje que Corral envió al Comité Directivo Estatal del PAN que ayer realizó su cambio de dirigencia.

Durante la sesión extraordinaria del consejo estatal, en la cual asumió como nuevo dirigente Fernando Álvarez Monge, afirmó que se encuentran en el momento indicado no solo para recuperar la Presidencia de la República en 2018, sino ir por los municipios importantes del estado.

El llamado hizo eco por las diferencias que surgieron en las últimas dos semanas entre él y el alcalde de Juárez, Armando Cabada, tras la designación del ex fiscal general Jorge González Nicolás al frente de la Secretaría de Seguridad Pública Municipal.

"No solo estoy hablando de recuperar la Presidencia de la República en 2018, sino que podemos recuperar varios municipios. Hoy más que más que nunca está claro para nosotros el deber que como partido tenemos de ir a recuperar Ciudad Juárez dentro de un año y medio. Es fundamental recuperar la frontera", aseveró.

Foto: Norte

El gobernador de Chihuahua se toma una selfie junto con el expresidente estatal Mario Vázquez y Fernando Álvarez Monge, nuevo líder blanquiazul.

PARA APUNTAR

El llamado hizo eco por las diferencias que surgieron en las últimas dos semanas entre él y el alcalde de Juárez, Armando Cabada, tras la designación del ex fiscal general Jorge González Nicolás al frente de la Secretaría de Seguridad Pública Municipal

> Hoy más que más que nunca, está claro para nosotros el deber que como partido tenemos de ir a recuperar Ciudad Juárez dentro de un año y medio, es fundamental recuperar la frontera"
>
> ***Javier Corral Jurado***
> GOBERNADOR DE CHIHUAHUA

RECONOCE TRABAJO DE MARIO VÁZQUEZ 5A

Análisis

LA MANZANA DE LA DISCORDIA

Hace más de dos meses el entonces gobernador electo Javier Corral Jurado acordó con alcaldes electos coordinarse para elegir a los jefes policiacos municipales; ese acuerdo no se respetó

MIROSLAVA BREACH

El 8 de agosto el entonces gobernador electo, Javier Corral Jurado, giró un oficio a los 67 alcaldes electos del estado, a todos les pidió coordinarse entre ambos niveles de Gobierno y el Congreso del Estado para nombrar juntos a los jefes de Seguridad Pública Municipal, los invitó también a una reunión para discutir ese y otros puntos.

Un día después, el 9 de agosto, Corral Jurado y el equipo de transición presidieron una reunión con 49 alcaldes, en la que participó Armando Cabada, en su calidad de presidente municipal electo de Juárez, junto con el también independiente Alfredo Lozoya, de Parral, 29 ediles electos de extracción panista, 14 del PRI y cuatro de Movimiento Ciudadano.

JUÁREZ / 3A

Foto: Norte

SEGURIDAD EN RIESGO

Desacuerdos entre Estado y Municipio podrían regresar a Juárez a estar entre las ciudades más violentas del mundo, asegura especialista

EN NIVELES DE 2007

Estadísticas de inseguridad muestran que la frontera regresó 9 años en cuanto a homicidios

DEFIENDE PRI A CABADA

Rechazo al nombramiento del jefe de la SSPM es una decisión municipal de Juárez, dice el tricolor estatal

4A

PANORAMA

¿ENRIQUECIMIENTO INEXPLICABLE?

Guillermo Padrés enfrenta procesos judiciales por diversas acusaciones

18A

CANCHA

TIEMPO DE CORRER

Celebran hoy la séptima edición del Maratón de Gas Natural de Juárez

1C

BALCÓN

NOS HABLA SOBRE...

- **Perder la cabeza** en una silla... o en el poder
- **Polo, Vicky,** Mocken, Adriana, Lilia, Víctor... todos por la silla de Armando

6A

LOCAL

#CasoBouFitzmaurice

HASTA 5 AÑOS DE CÁRCEL

Pena que imponga el juez podría cumplirse en libertad porque no se considera delito grave

8A

LOCAL

VERÓNICA, SOBREVIVIENTE

Lleva su lucha contra el cáncer a las redes sociales y concientiza a miles

13A

LOCAL

TODO UN GENIO

Daniel Uriel González Quezada representará a Chihuahua en la XXVI Olimpiada Nacional de Física

13A

Tenemos la fuerza de 1 MILLÓN ¡Gracias!

LO MÁS VIRAL

NORTE DIGITAL.MX

SÍGUENOS en nuestras redes

1,034,662 likes facebook.com/nortedigital.mx

8,638 followers twitter.com/nortedigital

CONTÁCTANOS Inbox

Envía tu reporte ciudadano WhatsApp 52+656 383 28 55

TREMENDO SUSTO

Ve la nota en NORTE DIGITAL

VIVIR CON MICROCEFALIA

Ve el video en Facebook

Ve el video en Facebook

HERMOSA RAZA

MESAS REDONDAS: ROCK JUARENSE

Ve el video en Facebook

PERFECTA PARA LOS CANINOS

Ve el video en Facebook

EL NUEVO ROSTRO DE COVER GIRL

Ve la nota en Weekend

NORTE CD. JUÁREZ

DIRECTORIO

Oscar A. Cantú
Presidente y fundador

Patricia Quiñones
Directora general

A SUS ÓRDENES

Nuestros teléfonos
207-8000
Con 20 líneas
Fax. 617.1259

Correo electrónico:
buzon@periodico-norte.com

CONTACTO

Conmutador **656.207.8000**
Jefatura de Información **656.207.8013**
Servicio al cliente **656.207.8030**
Suscripciones y Circulación **656.207.8031**
Publicidad **656.207.8017** **656.207.8018**
Administración **656.207.8019**

Periódico diario publicado por Omega Comunicaciones, S.A. de C.V. Número de Certificado de Reserva otorgado por el Instituto Nacional del Derecho de Autor: 04-2010-040911071200-101, Número de Certificado de Licitud de Título y Contenido: 14966. Domicilio de la Publicación, Imprenta y distribuidor: Av. Valle de Juárez No. 6689, Col. San Lorenzo, C.P. 32320, Ciudad Juárez, Chihuahua

OFICINA EN CIUDAD CHIHUAHUA
Calle Allende No. 714
Col. Centro
Tel. (614) 410.3366
(614) 415.7900

HOY

DOMINGO 16 DE OCTUBRE DE 2016

DÍAS TRANSCURRIDOS 289

DÍAS POR TRANSCURRIR 77

PRONÓSTICO DEL CLIMA

MÁXIMA

32°C | 89°F

MÍNIMA

17°C | 63°F

JUÁREZ SE FUE POR LA LIBRE

Las autoridades estatales se enteraron de que Jorge González Nicolás sería el jefe de la Policía Municipal hasta que fue propuesto por Armando Cabada Alvídrez el pasado 6 de octubre

MIROSLAVA BREACH /
VIENE DE LA 1A

Entre los temas tratados en ese encuentro, el de la crisis de liquidez en las finanzas públicas y el de seguridad fueron prioritarios. El gobernador les insistió a todos en hacer un frente común, utilizar el esquema de corresponsabilidad entre el Gobierno estatal, municipal y Congreso del Estado para el nombramiento de jefes policiacos, uno de los esquemas que permiten la Constitución del Estado, la Ley de Seguridad Pública y el Código Municipal del Estado.

Ese mismo esquema fue inaugurado en 2013, después de que el Congreso del Estado, en mayo de ese año, realizó las reformas al marco jurídico, al funcionar una iniciativa del grupo parlamentario del PAN y otra del gobernador, César Duarte, para generar filtros en la selección de los responsables de la seguridad en municipios, a fin de evitar presiones de los grupos criminales sobre los alcaldes.

Las modificaciones tocaron el artículo 64 de la Constitución, ampliaron la facultad del Congreso para eso y el artículo 28 del Código Municipal del Estado, al abrir la posibilidad de que el alcalde proponga una terna al Cabildo para efectuar el nombramiento del jefe de la Policía municipal y se envíe al Congreso para seleccionar el mejor perfil.

El doble mecanismo fue utilizado en 2013. Jorge González Nicolás asumió el cargo de fiscal general del Estado, en sustitución de Carlos Salas, y pudo usarlo al inicio de su gestión. Entonces, de la Fiscalía salieron las recomendaciones para los jefes de policía en los 67 municipios, todos pasaron por el filtro del Congreso del Estado, en un proceso que duró varias semanas en tanto se revisaban los currículum, las pruebas de confianza, etc.

El anterior secretario de Seguridad Pública Municipal en Juárez, César Muñoz Morales, fue nombrado bajo ese doble mecanismo, en el que se expuso públicamente su hoja de servicio y compareció ante el Congreso a exponer su plan de trabajo en líneas generales.

Ese nivel de cooperación no se dio en esta ocasión. Ni Juárez ni Chihuahua, los municipios más poblados del estado, siguieron el esquema propuesto.

En Chihuahua, la alcaldesa panista María Eugenia Campos cruzó la información con el gobernador Javier Corral y el fiscal César Augusto Peniche, para nombrar a su director de seguridad a Gilberto Loya, quien llegó con cartas credenciales avaladas por el Sistema Nacional de Seguridad de la Segob.

Pero en Juárez fue todo lo contrario, el alcalde Armando Cabada no habló previamente con el gobernador sobre su intención de designar a Jorge González Nicolás. Estuvo con Corral en Chihuahua el 2 de octubre, en la Carrera de la Liberación, regresó el 4 a la toma de protesta y no mencionó el tema ni solicitó una reunión con el propuesto fiscal César Augusto Peniche; los funcionarios estatales se enteraron cuando se hizo público el nombramiento.

Junto con González Nicolás llegaron al municipio de Juárez el exdirector de la Policía Única Pablo Ernesto Rocha y el exfiscal de la Zona Centro Sergio Almaraz, como director operativo de la Policía municipal y jefe del Departamento Jurídico, respectivamente.

Cabada alega autonomía legal plena para tomar esa decisión y la tiene, de acuerdo con la ley. El asunto, entonces, es de voluntad política para buscar coordinación de acciones con el Gobierno del Estado y no quedó demostrada en los hechos por parte del alcalde de Juárez.

Las gestiones de González Nicolás y Pablo Ernesto Rocha, bajo auditoría e investigación

En juzgados civiles del distrito judicial Morelos se están procesando demandas en contra del Gobierno del Estado por incumplimiento de pago por parte de la Fiscalía General del Estado por concepto de reparación y mantenimiento del parque vehicular oficial, con un monto de varios millones de pesos. Una sola de las demandas es por 2.5 millones.

Eso dio pie a una auditoría, debido a que el equipo de transición del nuevo Gobierno detectó que se sustituyeron los talleres de servicio para contratar otro, a pesar de que el pago por los mismos servicios es más alto, tanto en conceptos de mano de obra como refacciones, para reparación y mantenimiento de mil 500 patrullas. Encontraron sobreprecios.

Localizaron además la contratación de la empresa Seguridad de Servicios Ejecutivos, que tiene la concesión de la vigilancia privada en las instalaciones de la Fiscalía en Ciudad Juárez, Chihuahua y el resto del estado. La empresa es propiedad de Armando Martín del Campo, exagente de la Policía Judicial del Estado, compadre y amigo personal del exfiscal Jorge González Nicolás.

La auditoría va también a la compra de equipo, uniformes y parque para armamento del personal policiaco.

A eso se suman 29 quejas presentadas ante la Comisión Estatal de Derechos Humanos por violaciones a las garantías fundamentales de los ciudadanos en contra de la Fiscalía General del Estado, solamente en los nueve meses de 2016, y los señalamientos de violaciones a los derechos de 157 reos, privados de su libertad en centros de arraigo, sin haber sido indiciados o sentenciados, al no concluir con las investigaciones. Todo bajo la gestión de Jorge González Nicolás.

Pese a esos antecedentes y los que sigan sumándose como resultados de las investigaciones, el alcalde Armando Cabada mantienen inamovible su decisión de sostener a González Nicolás como secretario de seguridad pública. El funcionario es ahora la manzana de la discordia entre el Municipio y el Gobierno del Estado.

LA HISTORIA DE UN DESENCUENTRO

1.- 8 DE AGOSTO

el gobernador Javier Corral Jurado pide en un oficio a los 67 alcaldes del estado, coordinarse con los otros dos niveles de Gobierno y el Congreso para nombrar a los jefes de la policías municipales

2.- 9 DE AGOSTO

Corral y el equipo de transición presiden una reunión con 49 alcaldes, entre ellos Armando Cabada Alvídrez

3.- 9 DE AGOSTO

En la reunión se abordó cómo utilizar el esquema de corresponsabilidad entre el Gobierno estatal, municipal y Congreso del Estado para el nombramiento de jefes policiacos

4.- 9 DE AGOSTO

El Municipio de Juárez no habló previamente con el gobernador sobre su intención de designar a Jorge González Nicolás como jefe de la Policía municipal. Aunque Cabada estuvo junto a Corral el 2 de octubre, el independiente no le mencionó nada ni solicitó una reunión con el fiscal César Augusto Peniche

5.- 6 DE OCTUBRE

Armando Cabada da a conocer que el ex fiscal general del Estado Jorge González Nicolás será el titular de la Secretaría de Seguridad Pública Municipal.
El funcionario, dijo Cabada, fue propuesto por la Mesa de Seguridad, ya que tiene amplia experiencia y relaciones con dependencias internacionales que ocuparán para aplicar programas y recursos en Ciudad Juárez

6.- 6 DE OCTUBRE

Pero en la tarde, por medio de un comunicado de prensa, el Gobierno del Estado rechazó la nominación a Jorge González Nicolás como jefe de la SSPM de Ciudad Juárez, a quien acusó de actuar con ineficacia, impericia y poca o nula investigación en la persecución de crímenes de sangre cuando estuvo al frente de la Fiscalía General del Estado (FGE) en la administración de César Duarte

7.- NOCHE DEL 6 DE OCTUBRE

Cabada dice en un noticiero de Canal 44 que sostendrá a Jorge González Nicolás como titular de la SSPM y que al igual que los demás funcionarios será evaluado para que sea sus resultados los que lo avalen o no su puesto

8.- 10 DE OCTUBRE

Pese a que Juárez es el municipio más importante del estado, el gobernador de Chihuahua Javier Corral Jurado no acude a la toma de protesta del independiente Armando Cabada y en su lugar envía al representante del Estado en Juárez, Ramón Galindo Noriega. Con la ausencia de Corral se evidencia el enojo de Corral por el nombramiento de González Nicolás al frente de la SSPM

9.- 10 DE OCTUBRE

Corral habla duro sobre el tema. “Esto merma la confianza, es una decisión muy delicada, se afecta la confianza en un asunto donde es muy importante mantener una sinergia de colaboración”, indicó el gobernador en relación con el nombramiento del exfiscal Jorge González Nicolás.
La declaración del mandatario estatal se dio durante las toma de protesta de Maru Campos como alcaldesa de la ciudad de Chihuahua

10.- 13 DE OCTUBRE

En una reunión urgente del gabinete estatal de seguridad, el gobernador Javier Corral anuncia el regreso de las denominadas bases de operaciones mixtas a Ciudad Juárez, ante el alza de los índices delictivos

11.- 14 DE OCTUBRE

El presidente municipal Armando Cabada Alvídrez rechazó la estrategia contra la delincuencia que el gabinete estatal de seguridad definió para revertir el incremento de los índices delictivos en localidades como Ciudad Juárez

La falta de coordinación entre las corporaciones policiacas podría acarrear graves consecuencias, alertan.

Fotos: Norte

VIOLENCIA LATENTE

Desacuerdos entre los gobiernos estatal y municipal podrían traer de regreso los años en los que la ciudad era líder en homicidios, advierte especialista

MIGUEL VARGAS

Si por los desacuerdos entre los gobiernos estatal y municipal se pierde la coordinación entre las corporaciones policiacas, Ciudad Juárez habrá de regresar al deshonroso primer lugar mundial en homicidios dolosos, advirtió José Antonio Ortega Sánchez, creador del ranking de las 50 ciudades más violentas del mundo.

Las discrepancias entre el presidente municipal, Armando Cabada, y el gobernador, Javier Corral, se hicieron manifiestas por las designaciones de sus jefes policiacos, a pocos días de iniciar sus gobiernos.

Pero de acuerdo con el especialista en temas de seguridad nacional, Ortega Sánchez, el contexto va más allá de caprichos y pone en riesgo a las instituciones, y en peligro a la ciudadanía.

NORTE detectó antecedentes que ubican algunos de los nuevos mandos policiacos en equipos diferentes de poder dentro de la esfera de Gobierno, incluso hay casos de enemistades acérrimas que no garantizan una coordinación para enfrentar a la delincuencia.

Este panorama, avivado por las posturas aparentemente encontradas entre Javier Corral y Armando Cabada, no habría de garantizar una coordinación policiaca, y el riesgo es muy delicado, según el entrevistado.

> Si se pierde la coordinación en aras de la seguridad pública puede retornar la violencia y posicionar a Juárez nuevamente en el deshonroso primer lugar mundial de homicidios, como lo fue en el 2008, 2009 y 2010"

El secretario de Seguridad Pública Municipal, el exfiscal Jorge González Nicolás.

"Si se pierde la coordinación en aras de la seguridad pública puede retornar la violencia y posicionar a Juárez nuevamente en el deshonroso primer lugar mundial de homicidios, como lo fue en el 2008, 2009 y 2010", dijo José Antonio Ortega, presidente del Consejo Ciudadano para la Seguridad Pública y Justicia Penal.

Comentó que si los gobernantes siguen objetando, están contribuyendo a que se genera la violencia.

"Ambas partes tienen que ceder, en beneficio del país, el Estado y la población... Las campañas ya se acabaron, es tiempo de gobernar y dar paz al estado y municipio, coordinarse y ponerse de acuerdo", señaló el entrevistado vía telefónica desde la Ciudad de México.

Enfrentamientos del pasado

Los nuevos jefes de Policía han tenido discrepancias en el pasado reciente.

Jesús Francisco Soto Silva, nuevo director de Seguridad Penitenciaria en el Estado, pertenece al grupo de poder de Eduardo Guerrero Durán, exfiscal de Penas y Medidas Judiciales en la administración de César Duarte, y son irreconciliables con el nuevo secretario de Seguridad Pública, Jorge González Nicolás, por diversos incidentes en que este último, como fiscal general, arrestó a varios del equipo de Soto Silva que incluso montaban retenes en la vía pública durante 2015.

Entre el nuevo fiscal general, César Peniche, quien es exdelegado de la PGR, y González Nicolás también se dieron desacuerdos por la liberación asidua de detenidos que la Fiscalía consignaba a PGR.

Teófilo Gutiérrez, posible mediador

A lo anterior se suma el distanciamiento de los responsables de las diferentes corporaciones con el actual delegado de la PGR, Edgar Pineda Ramírez, a quien desde hace seis meses han relegado incluso de manera institucional en actos cívicos y reuniones de gabinete.

El comisario de la Policía Federal, Teófilo Gutiérrez Zúñiga, podría ser el enlace entre los nuevos jefes policiacos para limar asperezas y coordinarse adecuadamente e iniciar una labor conjunta en el combate a la delincuencia.

"Si se trabaja adecuadamente yo creo que (Teófilo Gutiérrez) será un buen eje rector para poder apoyarlos en las necesidades tanto del Municipio como del Estado", dijo Verónica Torres Landa, directora de Vinculación Estratégica de la Comisión Nacional de Seguridad (CNS).

Aunque no quiso ahondar en el tema de la descoordinación que pudiera presentarse entre los titulares de las corporaciones, comentó que la CNS estará presente en reunión de seguridad el próximo lunes con el alcalde, Armando Cabada, y lo estará también el comisario Gutiérrez Zúñiga, para la sincronización de las acciones a emprender.

Ejecuciones regresan al nivel de 2007

MIGUEL VARGAS

A 77 días de terminar el año, los homicidios que se han presentado durante 2016, hasta el día de ayer, superan ampliamente a todos los que se registraron en 2015.

En el análisis de la estadística se proyecta un panorama similar al acontecido entre los años 2007 y 2008, cuando la situación salió de control oficial y se dispararon las ejecuciones.

En los primeros 15 días de octubre del presente año se habían cometido 44 homicidios al cierre de esta edición, mientras que al término del mismo mes, el año pasado, se registraron 28.

De enero al día de ayer la cifra de asesinatos era de 398, en tanto que durante todo 2015 se contabilizaron en Juárez 308 muertes violentas, según datos de la Fiscalía del Estado Zona Norte.

En 2007 los homicidios dolosos fueron 351. Apenas iniciaba entonces la guerra entre cárteles de la droga, que arreció a partir de 2008, con mil 587 ejecuciones, la mayoría en vía pública y zonas de afluencia masiva de personas.

Para 2009 la cantidad de víctimas por este motivo alcanzó las 2 mil 643 y en el año 2010 subió a 3 mil 075, según los números de Fiscalía.

Durante 2008, 2009 y 2010 Juárez alcanzó la categoría como la ciudad más violenta del mundo en el ranking que realiza anualmente el Consejo Ciudadano para la Seguridad Pública y Justicia Penal.

Atribuyen alza a narcomenudeo

A partir de julio del presente año nuevamente la tendencia de homicidios se elevó, y comenzó un promedio de dos ejecuciones al día, que para el presente mes de octubre se alzó a tres la media de muertes violentas diarias, con rachas de hasta seis ejecutados en un mismo día.

Foto: Agencias

Un enfrentamiento reciente en el Valle de Juárez dejó 7 víctimas.

Las autoridades han atribuido la mayor parte de los asesinatos a la venta de droga por menudeo, por la que los vendedores se están aniquilando entre sí por pertenecer a diferentes bandos.

La tendencia de estos crímenes el presente año se da de la siguiente manera: enero 32, febrero 24, marzo 28, abril 30, mayo 38, junio 38, julio 51, agosto 56, septiembre 57 y a la mitad de octubre 44.

Todavía faltan 77 días, pero 2016 se fue arriba por casi una centena de muertes en comparación con todo el año pasado

MUERTES VIOLENTAS POR AÑO

398
2016
(Cifra hasta el 15 de octubre)

308
2015

Nicolás provoca desencuentros

RICARDO ESPINOZA

Chihuahua.- Mientras que para la dirigencia estatal del PRI el rechazo al nombramiento de Jorge González Nicolás como jefe de la Policía Municipal de Juárez por parte del gobernador Javier Corral es un atentado a su autonomía, el líder de la fracción parlamentaria del PAN en el Congreso local, Miguel La Torre, manifestó que fue una mala decisión política y que mantendrán bajo observación el desempeño del exfiscal estatal.

La Torre Sáenz recordó que en la pasada comparecencia el fiscal general del Estado, César Augusto Peniche, señaló que habrá colaboración entre ambas dependencias de seguridad.

Atenta contra la autonomía: PRI

Para el dirigente priista la posición del Gobierno estatal atenta contra la autonomía del Municipio, además de que se trata de un diferendo donde no está involucrado el PRI, sino dos entidades distintas como son el Gobierno emanado del PAN y el independiente del Municipio de Juárez.

La decisión, comentó Guillermo Dowell, es una facultad del presidente municipal, el cual recibió el apoyo del PRI a través de sus regidores, como también lo recibió el gobernador por medio de los diputados tricolores cuando se aprobó la propuesta de César Augusto Peniche como fiscal general del Estado.

Si la decisión del alcalde Armando Cabada fue una descortesía política hacia el gobernador o no, se trata de algo que ya quedó atrás, pues en el interés de la ciudadanía esta que las áreas de seguridad trabajen coordinadas.

Nombramiento debió consensuarse: PAN

"Los juarenses no pueden padecer por falta de coordinación o por desacuerdos políticos entre las autoridades; yo creo que hay que respetar a los juarenses y ayudarlos con todo en este tema tan sentido", manifestó el líder de la diputación panista.

Consideró que, por el tipo de cargo, el nombramiento debió haberse consensuado bien, ya que el anterior fiscal no dejó muy buena imagen.

Pero el dirigente del PRI no fue de la misma opinión, pues para él Jorge González Nicolás fue un hombre de resultados en su desempeño en la Fiscalía durante la pasada administración estatal.

Esperó, añadió Dowell, que no haya daño para Juárez con este diferendo, algo que hacia buen tiempo que no representaba y en el que mucho tiene que ver con la injerencia de gobernadores con la vida de Ciudad Juárez.

Consideró que el alcalde Armando Cabada debe mantener su posición respetuosa pero firme ante el Gobierno estatal, por su decisión de nombrar a Jorge González Nicolás como secretario de Seguridad Pública.

El líder parlamentario panista afirmó que la designación del exfuncionario estatal es una concesión hacia el exgobernador César Duarte, pero manifestó su esperanza para que no haya tropiezos por el bien de los juarenses y la tranquilidad de esa frontera.

TRAZAN EL RUMBO DE SU TRABAJO

Diputados enmarcan sus prioridades para el próximo año y once meses de gestión

RICARDO ESPINOZA

Chihuahua.- Con los beneficios que les concede el nuevo marco político para buscar la reelección en sus cargos, los diputados y las nueve fracciones parlamentarias en el Congreso del Estado delinean el rumbo de su trabajo en el próximo año y once meses de gestión.

Con la intención manifiesta del gobernador Javier Corral por hacer una nueva Constitución, los diputados al arranque de sus actividades legislativas, y con las comisiones debidamente integradas, delinean sus programas de trabajo, en los que marcan sus prioridades.

Para el Partido Acción Nacional, encabezado por Miguel la Torre, es prioridad sacar adelante su propuesta de Ley de Participación Social, la cual ya fue rescatada entre las iniciativas que dejó pendiente la pasada legislatura, para ser presentada y abordada en este mismo periodo de sesiones.

Esta también la iniciativa para quitar el fuero a los funcionarios públicos del estado, para evitar que se siga utilizando como un escudo de impunidad.

La creación del Sistema Estatal Anticorrupción es también parte del objetivo de la diputación panista para sancionar las faltas contra la administración pública, otro tema es la creación de la Ley de Fortalecimiento Fiscal que permita darle más recursos a los municipios para invertir en obra pública y social.

Del PRI

Por parte del PRI, Karina Velázquez indicó que las cinco diputadas de su fracción trabajan en varios proyectos, entre ellos en la seguridad pública para evitar que regrese el nivel de hace años con la nueva ola de ejecuciones.

Indicó que son temas que les ha pedido la ciudadanía en contacto con las cinco diputadas.

Además irán en busca de fortalecer sistema educativo, así como el de salud y propiciar mayor transparencia y rendición de cuentas por parte de los distintos niveles de Gobierno. Buscarán también poner en marcha el Sistema Nacional Anticorrupción y aplicar la Ley de Disciplina Financiera.

Todo el tema educativo, incluyendo las condiciones laborales de los maestros y personal administrativo afiliado a las dos secciones sindicales, la 8 y la 42, conforman parte del objetivo central para Nueva Alianza, señaló su coordinador parlamentario René Frías Bencomo.

Pero esta posición no demerita el impulso a temas de transparencia, así como la rendición de cuentas, señaló. Pero también buscarán llevar apoyos para el sector fruticultor, ganadero y agrícola de Chihuahua, que necesitan de financiamiento para producir.

Hay zonas de la entidad, como la Sierra Tarahumara, que requiere de más impulso en materia turística, algo que se encuentra contemplado en su agenda de trabajo.

Partido Verde

Alejandro Gloria, líder de la bancada del PVEM, señaló que buscarán concretar los ofrecimientos de campaña y generar esquemas de apoyo para la micro y pequeña industria de Juárez y el resto del estado de Chihuahua.

Ayudarles a tener los elementos para ser productivos, sin desligarse de la protección al medioambiente, lo que significa la generación de tecnología limpia y de desarrollo sustentable, comentó.

La intención es desarrollar un mecanismo interno de producción que estimule todos los sectores económicos del estado, añadió.

También está el objetivo de aumentar la seguridad de los empresarios, para que puedan contar con un arma de fuego para su protección en sus locales, pero para ello se requiere tener bien cimentada la legislación, pues no sería bajo un esquema como el de los Estados Unidos, sino que contempla armas de bajo calibre, señaló.

Morena

Morena lo primero que quiere es tipificar el delito de feminicidio, lo que concentrará gran parte de su esfuerzo, manifestó Leticia Ortega Máynez, su coordinadora parlamentaria.

Otra cuestión es la Ley de Participación Ciudadana, pero que, a diferencia de la del PAN, tiene que ser con instrumentos necesarios para darle participación real a la sociedad en la toma de decisiones importantes.

Los fondos para invertir en ciencia y tecnología por medio de las universidades autónomas de Juárez y de Chihuahua forman parte de sus planteamientos.

PRD

En tanto, para Cristal Tovar, diputada del PRD, tienen en su agenda el matrimonio entre personas del mismo sexo, así como generar programas con suficiente presupuesto para impulsar la inclusión de las mujeres en la sociedad y en el sector laboral.

Los códigos civil y familiar también deben ser reformados para acentuar su atención a la cobertura de las necesidades específicas de la mujer y el hombre.

Modificar el Reglamento de Pensiones es otro de sus puntos, pues una mujer no puede inscribir a su esposo en el servicio a menos de que este tenga más de 55 años o una discapacidad total permanente, lo que muestra falta de igualdad, comentó.

Encuentro Social

El Partido Encuentro Social tiene como representante a Israel Fierro, quien también va por eliminar el fuero y generar programas de promoción de los valores.

Además contemplan impulsar el respeto al derecho de los padres a tener la tutela de sus hijos en lo que respeta a la educación sexual, algo que les ha sido arrebatado por el Estado.

Para los padres debe haber espacios de participación, añadió.

PT

Rubén Aguilar Jiménez, diputado del PT, dijo que impulsarán la labor del Congreso del Estado como gestor de satisfactores de las necesidades de las clases más necesitadas.

Ello significa estar atentos a que los partidos mayoritarios en el Congreso no cambien las leyes para beneficiar a los poderosos, sino que defiendan a los desprotegidos.

Foto: Norte

La rendición de protesta de la LXV Legislatura del Congreso del Estado.

LAS PRIORIDADES

DEL PAN
- Nueva Constitución, propuesta por el Ejecutivo
- Sistema Estatal Anticorrupción
- Ley de Participación Social
- Eliminar el fuero
- Ley de Fortalecimiento Fiscal

DEL PRI
- Fortalecer el sistema educativo y el de salud
- Fortalecimiento de la seguridad pública
- Transparencia y rendición de cuentas
- Sistema anticorrupción
- Apoyo al sector fruticultor, ganadero y agrícola
- Impulso al turismo en la Sierra

DEL PVEM
- Apoyos a micro y pequeñas empresas en Juárez y el estado
- Protección al medioambiente
- Generación de tecnologías limpias y de desarrollo sustentable
- Aumentar la seguridad de los empresarios

MORENA
- Tipificar el delito de feminicidio
- Ley de Participación Ciudadana
- Fondos para ciencia y tecnología

PRD
- Matrimonio entre personas del mismo sexo
- Inclusión de mujeres en la sociedad y el sector laboral
- Modificar el Reglamento de Pensiones

ENCUENTRO SOCIAL
- Eliminar el fuero
- Programas de promoción de los valores

PARTIDO DEL TRABAJO
- El Congreso como gestor de satisfactores de clases vulnerables

RECHAZA DAR ENTREVISTAS BANQUETERAS

ADRIANA ESQUIVEL

Chihuahua.- Al no ser lo recomendable dar "entrevistas de banqueta", el gobernador Javier Corral Jurado anunció que los temas de interés se abordarán en ruedas de prensa semanales, por boletines y con los titulares de las dependencias.

Al concluir la sesión extraordinaria del consejo estatal del PAN, el mandatario rechazó dar declaración sobre el repunte de inseguridad y el nuevo crédito que solicitará la Secretaría de Hacienda para cubrir el déficit operativo del Gobierno.

Sobre ambos temas refirió que tanto el fiscal, César Augusto Peniche, como el secretario de Hacienda, Arturo Fuentes Vélez, ya hicieron declaraciones al respecto e instruyó a que se emitiera un comunicado oficial referente a la situación de violencia.

Convocará a rueda de prensa

Ante la insistencia de los medios locales que lo abordaron al bajar las escaleras del auditorio del comité municipal del PAN, informó que a la semana se dará una rueda de prensa para abordar los temas que estén en puerta. Sin especificar el día en que se convocará a las conferencias de prensa, reconoció que podrían alternarse según la relevancia de los hechos.

> No es lo recomendable estar dando entrevistas en las banquetas, le daremos comunicado con mucha puntualidad (...), estamos viendo cuál es la mejor forma de encontrarnos permanentemente con los medios"
>
> ***Gobernador de Chihuahua***

"No es lo recomendable estar dando entrevistas en las banquetas, le daremos comunicado con mucha puntualidad (...), estamos viendo cuál es la mejor forma de encontrarnos permanentemente con los medios. Yo pienso que una vez por semana, a lo mejor podríamos alternarla en función de ciertos hechos", dijo.

Reconoce trabajo de Mario Vázquez

ADRIANA ESQUIVEL / VIENE DE LA 1A

Chihuahua.- En su discurso hizo un llamado a que el espíritu del partido continúe como un complemento y contrapeso de sus propios gobiernos a través del debate y la deliberación interna que les ha permitido consolidarse.

Aprovechó para reconocer y agradecer el trabajo del dirigente saliente, Mario Vázquez Robles, y su equipo de trabajo, por el empeño y esfuerzo que hicieron en los últimos años y que permitió al partido recuperar la confianza de los ciudadanos en las pasadas elecciones.

> ***Agradece Corral al dirigente saliente el esfuerzo que permitió recuperar la confianza de los ciudadanos***

Obras de impacto social y no de relumbrón

Aseguró que trabajar por el bien común debe ser la función principal de una administración panista, por lo que deben aprovechar la oportunidad de servir al pueblo, sanear los organismos públicos, combatir la corrupción y hacer obras de impacto social y no de relumbrón.

Fotos: Norte

Polémicas imágenes

NORTE

Gran controversia provoca en las últimas horas varias imágenes subidas por el gobernador Javier Corral Jurado en su perfil de Facebook. En ellas se le aprecia saludando y caminando junto al exgobernador Patricio Martínez García, en una calle de la capital del estado. El post con las fotos con más de 2 mil 200 likes y 162 veces compartida hasta la tarde de ayer, recibió una gran cantidad de críticas de usuarios que le reprochan que Patricio Martínez fue uno de los peores gobernadores de Chihuahua.

OPINIÓN

BALCÓN *Don Mirone*

▪ PERDER LA CABEZA EN UNA SILLA... O EN EL PODER
▪ POLO, VICKY, MOCKEN, ADRIANA, LILIA, VÍCTOR... TODOS POR LA SILLA DE ARMANDO

"Quien se sienta en esta silla pierde la cabeza...", esta es la frase que el presidente municipal, Armando Cabada, ordenó escribir en una cinta amarilla tipo resguardo escena del crimen o preventiva diversa. Es una expresión sugerente, no literal, pero en sentido afirmativo sin lugar a más interpretaciones.

El alcalde de Juárez, Armando Cabada, coloca un letrero con la leyenda 'quien se sienta en esta silla pierde la cabeza'.

Los ocupantes de esa silla acaso fueron Héctor González Mocken, Enrique Serrano, Teto Murguía y El Cuchi Cuchi Reyes Ferriz. Más hacia atrás fueron panistas los alcaldes y seguro usaron otra silla, pero no es el caso irnos tan lejos para ir centrando el tema que nos ocupa este domingo de merecido relax, de El Puente, El Bombero, o donde quiera que pueda el estómago cargarse de triglicéridos.

Por fortuna ninguno de los exalcaldes priistas perdió literalmente la cabeza ni Cabada se refirió en específico a ello, aunque tampoco el sentido metafórico quite morbo ni carga opresiva hacia sus antecesores, porque el objetivo, también innegable, es decir que la silla los volvió loquitos, o locos a secas. En un par de años –o antes– sabremos si era la silla que transmitió los fatales virus neuronales a los señores expresidentes o es el mero cargo. Otro caso para Freud, diría el Arjona irreverentemente genial.

Efectivamente Cabada se refiere así al estado mental deplorable en el que quedaron al menos los últimos exalcaldes jefes del Ayuntamiento juarense que ocuparon la susodicha silla.

Afirma que perdieron la cabeza no poquito, sino totalmente; es decir, terminaron más locos que un cerebro con dos botellas de tequila o un carrujo completo de hierba; en este caso, como producto del ejercicio del poder público, al que muchos han llamado enajenante con expresiones como anda arriba del ladrillo, o anda en las nubes... o se ha deschilucado, la palabra que usa el asesor principal mironiano.

El hecho llevado a cabo por el nuevo presidente municipal, con la colocación de esa cinta, no pasa de un intento de broma de dudoso gusto que no tuvo el objetivo de demostrar científica o técnicamente que han perdido la cabeza los que ocuparon esa silla ahora dada de baja del inventario municipal, sino solamente llamar la atención de manera sensacionalista para señalar con ese índice de fuego a quienes han pasado por la jefatura del Ayuntamiento y propiciar los aplausos del respetable como si se tratara de un espectáculo artístico.

Es un acto simple y llanamente propagandista con todo el estilo que le funcionó a El Bronco neolonés para hacerse de la gubernatura de Nuevo León por la vía independiente, pero tan perecedero que para el ejercicio real de gobierno deja de servir hasta como terapia social. La risa dura poco. Ahora los neoloneses no se ríen de Jaime Rodríguez, se enojan porque la problemática de fondo continúa sin solución.

Abrir las puertas del despacho principal de la alcaldía durante el primer día del régimen independiente para exhibir la famosa cinta y presentar esa acción como una de las primeras de Cabada al tomar el mando no deja entonces de significar un acto mediático más qué otra cosa. La pregunta es ¿por qué?

■

Chuy Cabada, hermano de Armando, es su principal asesor personal, pero no lo es en el terreno político ni menos en el plano mediático, porque ese es el terreno que domina el hoy alcalde, según su paso de décadas al frente del noticiero del 44.

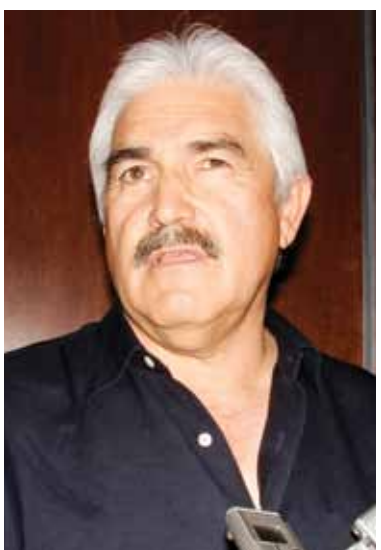

Leopoldo Canizalez.

Adriana Fuentes.

Fotos: Norte

Lilia Merodio.

Victoria Caraveo.

Javier González.

Víctor Valencia.

Le dicen a Mirone, entonces, que la "silla que hace perder la cabeza" fue una idea de los asesores políticos contratados por el edil para continuar nada más y nada menos que su campaña por la reelección en la propia alcaldía.

Es perfectamente entendible su actuación si tomamos en cuenta que el periodo al frente de la Presidencia municipal será por dos años y a que no ha sido legalmente establecido a partir de cuándo se debe separar de su cargo para reiniciar de manera formal su actividad proselitista.

Si hablamos de que la campaña electoral comprende regularmente de tres a seis meses, reiteramos entonces que tendrá sólo un año y medio al frente de la alcaldía, o mucho menos si descontamos sábados y domingos, vacaciones y otros días inhábiles. Esa es la urgencia por usar como suvenir de campaña hasta la silla de El Cuchi Cuchi, Teto, Serrano y González Mocken, todos priistas y todos también conocedores profundos precisamente del calendario electoral y de las circunstancias "distintas" que enfrenta el nuevo régimen municipal para alargar su periodo por tres años más a partir de junio de 2018, cuando se habrá de votar también por presidente de la República, senadores, diputados federales, diputados locales, síndicos y regidores. Indudablemente habrá muchos que no pasen la prueba del añejo para repetir.

El primer aspecto distinto para Cabada es que ya no tendrá a sus principales operadores electorales encabezados por el dueño de El Arrancadero, Leopoldo Canizales, de quien Mirone ha sabido que evalúa la posibilidad de buscar él mismo la candidatura a la alcaldía, inclusive a través de su propio partido, el PRI.

Polo renegó de la decisión que tomó el tricolor por mandar al ajonjolí de todas las elecciones, Teto Murguía, como aspirante a la alcaldía por enésima ocasión.

Miles de priistas se fueron junto con Canizales para apoyar al independiente, pero están listos para regresar a casa una vez asegurados que Murguía no volverá a ser ni presidente seccional. Le pusieron varias toneladas de cemento a su tumba para que no se levante ni en película de las viejas glorias de la lucha libre mexicana.

Y efectivamente, Teto no revive, al menos no por la vía de las urnas, pero su voto duro sigue rebasando fácilmente la cifra de los 100 mil que ni en pesadillas heredaría a Armando, sino a aquel priista, panista, independiente o lo que sea. Ya no habrá César Duarte que lo hechice de nuevo y de nuevo lo traicione.

También será distinta la nueva posición que adopte la jefa Victoria Caraveo Vallina, que pasó de activista social a la política partidista como candidata del PAN a la alcaldía. Ella tiene una reserva de 62 mil votos que bien pudiera utilizar nuevamente por Acción Nacional o por la vía independiente.

Mirone coloca los votos de Caraveo como obtenidos por ella solita debido que el PAN no apoyó en los hechos su candidatura, porque el respaldo partidista fue previamente negociado para Cabada; prueba de esto es que terminó como funcionaria pública del régimen independiente la excandidata a la sindicatura por el mismo Acción Nacional, Flor María Cuevas, a quien Vicky ubica como una de las principales traidoras a la causa por la alcaldía. En esa lista aparecen también Ramón Galindo y Carlos Angulo, hoy flamantes funcionarios del Gobierno estatal.

En ese contexto debe ser registrada la nueva relación entre el hoy gobernador, Javier Corral, y el alcalde, Armando Cabada.

Ambos se dejaron ver públicamente muchas veces en campaña. Quedó claro el respaldo del mandatario a la candidatura independiente por mucho, aunque también en público refrendara su apoyo a Victoria; en los hechos ella no recibió ningún plus que pueda llamarse siguiera decente.

Hoy las cosas entre Cabada y Corral son por completo distintas, debido a que el presidente municipal nombró al policía de César Duarte, Jorge González Nicolás, como secretario de Seguridad Pública. La molestia profunda del gobernador quedó manifiesta sin mayor discusión con su ausencia a la toma de protesta de Armando como alcalde.

Esto significa entonces que si había pocas posibilidades de que nuevamente Corral apoyara a Cabada en la reelección, porque en año y medio al gobernador le conviene tener sus propios candidatos a diputados, a síndico, y por supuesto a alcalde, originados desde las filas del PAN, con ese distanciamiento la posibilidad aparece esfumada.

En el propio contexto Nicolás como nuevo integrante de la estructura de primer nivel en la alcaldía debe incluirse como factor del análisis respectivo una buena cantidad de nombramientos como agentes muy cercanos –inclusive empleados– de varios patrocinadores de la campaña del nuevo edil y la consecuente crítica que ello ha provocado.

De ninguna manera debe darse por muerto tampoco el factor PRI, porque el tricolor juarense –ya lo dijimos– no es solamente Teto ni es el repudiado duartismo –o duartato, como fue llamado alguna vez–, lo sigue siendo el propio Polo Canizales y el ahora expresidente municipal Javier González Mocken, que está anotado desde ya como precandidato. Terminó bien calificado.

También está la diputada local Adriana Fuentes, que supo deslindarse muy oportunamente de Duarte; el diputado federal Fernando Uriarte, al que puede catalogarse –o no– como duartista; por supuesto la senadora Lilia Merodio, que ahorita anda concentrada en conseguir la dirección estatal del PRI, porque ello le facilitaría la candidatura a la alcaldía.

Aún suspira por la nominación otro de los apoyadores y hasta compadre de Cabada, Víctor Valencia de los Santos, que sin dudarlo enfrentaría al independiente si su partido por fin le paga las muchas sacrificadas hechas durante varios trienios en ese mismo propósito.

En el lado específicamente panista están oliendo la oportunidad desde hace meses el sempiterno anotado por la alcaldía, Carlos Angulo, y el representante del Gobierno estatal, Ramón Galindo, inscrito en esa posibilidad, y también en la posibilidad de la senaduría, junto con el jefe de gabinete de Corral, Gustavo Madero, hoy desterrado de Chilangolandia por el cuervito que le sacó los ojos, Ricardo Anaya.

Los asesores de Armando y el propio alcalde conocen entonces al dedillo todo eso; de ahí el apuro no únicamente por publicitar aquellas acciones de gobierno que le vayan poniendo fuerza a la imagen del también candidato, sino chistes y bromas como el de la silla que hace perder la cabeza, al menos no incluyó el escritorio, o la mesa.

OPINIÓN

CD. JUÁREZ

EL FORO ANÁLISIS POLÍTICO / PARTICIPACIÓN CIUDADANA

Una de las más recientes ejecuciones en Chihuahua capital.

CHIHUAHUA NO ESTA PARA LA PICARESCA

JAIME GARCÍA CHÁVEZ

Que en política la picaresca no continúe más. Es una obviedad decir que el estado de Chihuahua, luego de tres sexenios priístas que alcanzaron su culmen con la tiranía depuesta, está envuelto en el desastre y el derrumbe. Mirando hacia el resto del país, con sus matices, las cosas no son muy distintas. Destrozado aquí el orden constitucional, con una administración pública adosenada y atemorizada, una quiebra y endeudamiento monumentales y una transición que no acaba de consolidarse, lo que importa ahora tiene enorme pertinencia, es una exigencia creciente de la sociedad y es que el nuevo gobierno nos diga el cómo salir de la borrascosa circunstancia.

La sociedad local, con mayor o menor certidumbre, tiene claridad de lo que pasó, la ruinosa herencia que se recibe, sabe quiénes son los culpables, conoce y padece en la cotidianidad la lacerante realidad. Está a la expectativa de que lleguen las propuestas, su viabilidad, su debate participativo; en fin, tener la carta de navegación para moverse hacia el porvenir. No debe haber temor a exhibir el cuadro escalofriante de lo que se recibió el pasado 4 de octubre.

Si bien es cierto que el ser humano solo admite dosis terribles de la realidad para asumirlas, también es cierto que la verdad tiene la virtud de estremecer, fortalecer y poner en ruta a una sociedad golpeada de manera tan artera y miserable. Nunca en política estar bien informado de lo que hay y lo que pasa es obstáculo para empezar a caminar, volver a ponerse de pie, como es preciso hacerlo, más cuando el compromiso fue abatir el autoritarismo y la corrupción y edificar una vida democrática que no se agota en el proceso electoral.

El diagnóstico concluyente de lo que tenemos aún no llega y por razones obvias, pero la realidad apremia, no admite improvisaciones, puede tener plazos de gracia casi de realización inmediata, las curvas de aprendizaje son inadmisibles y la exigencia de atención insoslayable, así sean progresivas pero certeras en cuanto a la meta final, que no puede ser otra que tomar de raíz los problemas y ofrecer de raíz las soluciones.

No es extraño que en momentos de transición, cuando los amarres tiránicos se sueltan, la gente ponga en movimiento sus intereses y sus reclamos con mayor soltura y mostrando más músculo como para liberar los agravios del indebido trato que se recibió. O que paguen justos por pecadores. Pero si en ese momento no se ve la tendencia firme para encarar y resolver, eso se torna en decepción y en oposición. No está por demás recordar que hay un discurso banal muy instalado en la conciencia: estábamos mejor cuando estábamos peor. Detestable discurso pero no por ello extraño en una sociedad tan precarizada en el ejercicio de sus derechos y desinformada habitualmente.

El gran reto en lo político es desmontar al régimen autoritario y eso no se logrará sin una gran movilización ciudadana. Pondré varios ejemplos: el Poder Judicial, la caricatura de Consejo de Judicatura que se nos quiere enjaretar, el control corporativo de los sindicatos, la derecha sin principios que se quiere levantar con espacios de poder que no merece, la orientación de las universidades hacia la consolidación de reductos priístas, la misma exigencia de un tratamiento fiscal por el centro del país en casos de emergencia como la que tenemos y el enjuiciamiento penal a la pandilla que detentó el poder, retratan en parte las tareas inexcusables.

A su vez, la cultura merece convertirse en un cemento para la cohesión de la sociedad chihuahuense; no hablo de la cultura de espectáculo que se compra en las ferias de mercaderes; y la política social, con alto contenido de desarrollo humano, no espera, empezando por el hambre. En este sentido, al observar que desde el Congreso la señora potentada, Adriana Fuentes, estará a la cabeza de la Comisión de Desarrollo Social, como una especie de par de la otra potentada, Alejandra de la Vega, desde el Gobierno, no habla en lo más mínimo de un compromiso con los olvidados de la tierra.

Pero de entre todos los temas, en el que no se puede andar con medias tintas es en el de la violencia desatada en los últimos diez días. El periódico Reforma (14/X/16) señala que en ese lapso el panista Javier Corral asumió la gubernatura de Chihuahua y 57 personas han sido ejecutadas en nuestro territorio. La guerra civil de naturaleza económica, como bien la cataloga el notable politólogo Andreas Schedler, no tan solo no se ha ido, como pretende hacernos creer la estrategia del silencio orquestada por Peña Nieto, sino que se está recrudeciendo y en este momento, en escenarios de guerra como Ciudad Juárez, deambulan de nuevo por toda la ciudad las terroríficas "células mixtas", integradas por efectivos de las Fuerzas Armadas, las policías Única y municipal, que otra vez exhiben el uso del Ejército en tareas que no le corresponden conforme a la Constitución general de la República.

No descarto en todo esto que el régimen prista tenga la mano metida para hacer fracasar a la actual administración, pero a esta le obliga presentarse de cara a la sociedad a ofrecer las soluciones que el momento requiere, sin desentenderse de que no estamos en una ínsula aislada del contexto nacional y global en el que suceden los negocios del crimen organizado, el narcotráfico, el tráfico de armas y el lavado de dinero, que suelen conjuntar en derredor de una mesa a los políticos con poder, a los bolsistas, a los financieros y a los capos del crimen, casi igual que como lo vimos en las películas de gángsters del cine negro norteamericano.

Hoy estamos viendo la presencia de cortinas de humo y escandalizándonos de los refugios de amor y placer que tenían los duartistas en las oficinas públicas, incluyendo las educativas. Nada que no sospecháramos y tan evanescente como cualquier nota roja. Esos distractores dan pábulo a la vieja picaresca que retrata Lesage bastante bien y con precisión en su Aventuras de Gil Blas de Santillana, y que cito de manera sucinta:

"Entré haciendo una patética, pero muy ponderada descripción del lamentable estado en que se hallaba la monarquía: el erario exhausto, las rentas de la corona disminuidas y empeñadas en manos de asentistas (...) Puse presentes las faltas que se habían cometido en el último reinado, y las funestas consecuencias que podían traer consigo (...) Finalmente, después de haber hecho la más espantosa pintura de los males que amenazaban a España, procuré alentar los ánimos haciendo concebir las más fundadas esperanzas de precaverlos y de alejarlos con usuras en el actual ministerio".

No estamos para esto. Ni creo que en el plano de las intenciones nadie, dentro del relevo institucional chihuahuense, se lo esté proponiendo sensatamente ahora. Pero los hechos son de una terquedad asombrosa y no podemos llegar a la circunstancia en la que nos encontramos. Qué deplorable sería que cobrara vigencia aquello que se dijo de un gran pensador: "Tener razón... mientras hablaba".

Twitter: @jgarciachavez
Facebook: jaimegarciachavez
Email: garciachavez.jaime@gmail.com

DE POLÍTICA Y COSAS PEORES

Catón

Pequeña sorpresa en noche de bodas

"Anoche un hombre entró en mi alcoba". Eso le contó Himenia Camafría, madura señorita soltera, a su vecino don Ornato. "¡Qué barbaridad! -se consternó el buen señor-. ¿Y no pidió auxilio?". "Iba a pedirlo -replicó la señorita Himenia-, pero no lo dejé". El doctor Ken Hossana le informó a su paciente: "Le tengo dos noticias: una mala y una buena. La mala es que al hacerle la circuncisión se me resbaló el bisturí. La buena es que se la mandé forrar en bronce, como se hace con los zapatitos de bebé". Sor Bette, directora del Colegio de las Escolapias, le dijo a don Poseidón: "Lamento comunicarle que sorprendimos a su hija en comercio carnal con un varón". "¡Qué susto me dio, madre! -suspiró con alivio el labrador-. ¡Pensé que la habían pescado follando con algún cabrón!". En el programa de preguntas y respuestas el conductor le preguntó a una dama del público: "¿Quién fue la primera mujer?". La concursante vaciló. Alguien de la fila de atrás le ayudó en voz baja: "Eva". Repitió ella en son triunfo: "¡Eva!". El conductor inquirió, molesto: "¿Quién se la sopló?". Respondió la mujer con tono más triunfal aún: "¡Adán!". Florilí regresó de la luna de miel. Su mamá, entre curiosa y pícara, le preguntó: "¿Cómo te fue en tu noche de bodas?". "Regular -contestó ella-. Tú me dijiste que Clotaldo me iba a dar una sorpresa muy grande y, la verdad, no es tan grande". Kid Grogo, boxeador profesional, bebía su cerveza en la cantina. Un pequeño señor se plantó frente a él y le dijo: "¿Quiere usted que le enseñe algunos golpes?". Se molestó el forzudo peleador. Alzó los brazos en posición de combate y le respondió al petiso, desafiante: "Vamos a ver". El hombrecito entonces se quitó el sombrero y le mostró a Kid Grogo la cabeza llena de cardenales, moretones, chirlos, contusiones, magulladuras, tolondrones, moraduras y chichones. Le dijo al tiempo que estallaba en llanto: "¡Todos estos golpes me los dio anoche mi señora!". Afrodisio Pitongo, hombre proclive a la concupiscencia de la carne, invitó a la linda Susiflor a pasar la noche en su departamento. "No puedo -declinó ella la invitación-. Mañana debo levantarme a las 6". Repuso el salaz sujeto: "Si para esa hora no he terminado todavía te levantas y te vas". El capitán del barco avistó a los lejos una columna de humo que salía de una isla que en sus cartas náuticas aparecía como desierta. Fue hacia ella y encontró ahí a dos náufragos, una bella mujer y un hombre joven. En el tronco de la única palmera que había en la isla se veían diez rayas hechas con machete. "¡Qué barbaridad! -se condolió el marino-. ¿Ya tienen usted aquí 10 meses?". Contestó ruborosa la muchacha: "Las marcas no indican tiempo, capitán. Llegamos apenas ayer". Don Cornulio entró en la alcoba y sorprendió a su esposa en el lecho conyugal ocupada en eróticos meneos con un desconocido. El sujeto, se veía a las claras, dominaba los menesteres del colchón, pues conducía a su pareja con más pericia y arte que Rudolf Nureyev a Margot Fonteyn en "El lago de los cisnes". "¡Hetairacortesanafalenameretriz!" -le gritó el mitrado marido a la señora en un solo golpe de indignada voz. "¡Ay, Cornulio! -protestó ella en tono de reproche-. ¡Tú insultándome y yo aquí aprendiendo habilidades para darte un servicio mejor!". Después de haber dado a luz seis hijas aquella señora tuvo un varoncito. Su marido, jubiloso, llamó por teléfono a su padre para darle la noticia. Preguntó el señor: "Y ¿a quién se parece el niño?". "No le he visto la cara -respondió el feliz papá-. Pero en lo que le estoy mirando se parece a ti y a mí". FIN.

MIRADOR

Armando Fuentes Aguirre

Historias de la creación del mundo.

En su soberbia dijeron los humanos:

-Vamos, edifiquemos una torre cuya cúspide llegue al cielo.

Y descendió Jehová para ver la torre que edificaban los hijos de los hombres. Y dijo:

-Confundamos su lengua, para que ninguno entienda el habla de su compañero.

Y confundió Jehová el lenguaje de toda la tierra, y en adelante hubo muchas lenguas.

Entonces fueron ante él los maestros de idiomas y le dieron las gracias.

¡Hasta mañana!...

MANGANITAS

AFA

"LOS CHINOS DICEN QUE SU DEPORTE NACIONAL ES EL PING-PONG"

Hay en China tanta gente
que uno piensa, aunque esté mal,
que el deporte nacional
es otro muy diferente.

#HomicidioImprudencial

BOU FITZMAURICE, A SENTENCIA

El MP pide 5 años de cárcel por el atropello y muerte de 2 motociclistas

MIGUEL VARGAS

La próxima semana un juez podría sentenciar a cinco años de prisión a una estudiante de UTEP que accidentalmente privó de la vida a una pareja de motociclistas en diciembre de 2014, en uno de los casos que desató polémica por un posible tráfico de influencias.

De acuerdo con la Fiscalía, el Ministerio Público solicitó la pena de cinco años por este doble homicidio imprudencial, que señala como responsable a Blanca Eugenia Bou Fitzmaurice, según lo determinó el juez de Enjuiciamiento, Andrés Barrera Rubio, durante un juicio oral el pasado viernes.

La acusada recibirá la sentencia del juez el próximo jueves en una de las salas de juicio de la Ciudad Judicial.

Afecta su huida

El juez podría valorar la petición del Ministerio Público y sentenciar a cinco años de cárcel a Bou Fitzmaurice, si se toma en cuenta que huyó del accidente después de ver tiradas a las víctimas y no les prestó auxilio.

El 21 de diciembre de 2014 la conductora de entonces 19 años viajaba en una camioneta Ford Escape 2013 con placas de Texas BWW 575 por el paseo Triunfo de la República, y a la altura de la avenida Plutarco Elías Calles dio vuelta en U y cortó la preferencia de paso a una pareja de motociclistas que quedó muerta en el lugar tras el impacto.

Polémica por tráfico de influencias

Familiares de Luis Hernán Cortez Soto y Karla Janeth Rodríguez Huerta denunciaron tráfico de influencias para impedir que Bou Fitzmaurice llegara a la justicia.

A la joven se le hizo el examen de alcoholemia horas después del accidente y está documentado que solo traía aliento alcohólico, según se denunció por la familia de las víctimas.

El juez habrá de determinar en su sentencia la cantidad que cubra la reparación del daño a favor de la familia de los motociclistas, que en un principio se había fijado en más de cinco millones de pesos.

Pena que imponga el juez podría cumplirse en libertad porque no se considera delito grave

Fotos: Norte

Blanca Eugenia Bou Fitzmaurice.

LA NOTICIA EN NORTE

22 DE DICIEMBRE DE 2014
Embiste guiadora ebria a motociclista; mueren 2
Las víctimas poco pudieron hacer para evadir la camioneta y fueron proyectados varios metros

23 DE DICIEMBRE DE 2014
Desata indignación trato especial a guiadora asesina
Ven deudos y abogados inconsistencias e influyentismo en manejo del caso

24 DE DICIEMBRE DE 2014
Violentó Fiscalía la ley para favorecer a guiadora homicida
Fijó fianza de $400 mil, pero debió ser mínimo de $700 mil: jueces

27 DE DICIEMBRE DE 2014
Se actuó 'con pulcritud' en caso de motociclistas: fiscal
Contradice versiones: guiadora no huyó y demostró residencia en Juárez, asegura Enrique Villarreal Macías

4 DE FEBRERO DE 2015
Fija STJE nueva audiencia para Bou Fitzmaurice
A la joven se le imputarán cargos por el delito de homicidio imprudencial en perjuicio de Luis Cortés Soto y Karla Yaneth Rodríguez Huerta

6 DE FEBRERO DE 2015
Comparece la acusada de causar muerte de motociclistas
Imponen a Bou Fitzmaurice medidas cautelares; deudos le niegan el perdón

11 DE FEBRERO DE 2015
Enfrenta Bou Fitzmaurice homicidio imprudencial
La estudiante de UTEP provocó la muerte de dos motociclistas el pasado 21 de diciembre; llevará proceso en libertad

18 DE NOVIEMBRE DE 2015
Irá a juicio Bou Fitzmaurice
Deudos de una de las víctimas piden 5 millones de pesos de indemnización y no logran acuerdo

Así festejó la UACJ sus 43 años

Con el concierto Homenaje a Juan Gabriel, a cargo de la intérprete de música ranchera Aida Cuevas, la Universidad Autónoma de Ciudad Juárez celebró el 43 aniversario de su fundación, ante un público entusiasta de más de siete mil personas que se reunieron en el Instituto de Ciencias Biomédicas el pasado 8 de octubre.

La Orquesta Sinfónica de la UACJ y el mariachi Canto a mi Tierra acompañaron a la cantante Aída Cuevas en la interpretación de piezas de Juan Gabriel, de José Alfredo Jiménez, de Agustín Lara, de Gonzalo Curiel y de otros inmortales de la música popular mexicana.

Dos días antes, a las 5:00 pm, el rector de la universidad entregó su cuarto informe de actividades al Consejo Universitario en el Centro Cultural Universitario. En el documento se dieron a conocer números, estadísticas y actividades realizadas en los últimos doce meses.

El viernes 7 de octubre se realizó la Carrera de Aniversario en el Estadio Olímpico Benito Juárez. En el evento se reunieron más de siete mil participantes entre docentes, empleados y alumnos, para realizar uno de los dos recorridos: uno de 2.5 y otro de 5 kilómetros. La fiesta deportiva fue complementada con entrega de premios entre todos los participantes.

128.2 MILLONES DE PESOS

Total del financiamiento público a los partidos políticos, incluidos 3.7 millones de pesos para actividades específicas

En 2018 serán las primeras elecciones donde se elija a la vez diputados locales, federales y senadores a la vez

Foto: Agencias

PARTIDOS MILLONARIOS

Se repartirán 128 millones de pesos en 2017

RICARDO ESPINOZA

Chihuahua.- Debido a que las elecciones de 2018 serán las primeras en que se elija a la vez diputados locales, federales y senadores a la vez, el presupuesto 2016–2017, aprobado por unanimidad por los consejeros del Instituto Estatal Electoral para el órgano electoral y partidos políticos, será de 259 millones 836 mil 469 pesos.

Estos recursos se dividen en 131 millones 548 mil 540 pesos para el presupuesto del IEE y 128 millones 287 mil 929 pesos para los partidos políticos.

Para el PAN se contemplan 39 millones 233 mil 167 pesos, para el PRI 14 millones 753 mil 858, al PRD le corresponden 7 millones 428 mil 16 pesos, al PT se le asignaron 10 millones 819 mil 624, al PVEM 10 millones 261 mil 936 y al Movimiento Ciudadano 9 millones 924 mil 662 pesos.

El año próximo crearán comités

Arturo Meraz González, consejero presidente del IEE, indicó en respaldo del consejero Saúl Rodríguez Camacho, que si bien en 2017 no hay elecciones, el proceso electoral de 2018 arrancará en octubre del año próximo, debido a la nueva estructura del marco electoral que establece una sola elección para elegir presidente de la República, senadores, diputados federales, diputados locales y presidentes municipales.

Esto implica la instalación de las 67 asambleas municipales, su equipamiento y capacitación del personal que trabajará en la organización de las elecciones de 2018, las primeras concurrentes en la historia de la entidad.

Sueldos de consejeros son excesivos: Morena

Durante la sesión extraordinaria celebrada ayer sábado, el representante de Morena, Sergio González Rojo, se manifestó en contra del gasto en que incurrirá el órgano electoral para cubrir los sueldos de los consejeros, dadas las condiciones económicas del estado y del país, por lo que pidió austeridad.

Dijo que, para él, el sueldo de 145 mil pesos del consejero presidente y de 98 mil de los consejeros electorales son demasiado elevados en comparación con los ingresos de los trabajadores.

Del presupuesto de 131 millones de pesos del IEE, 84 millones 284 mil pesos serán para cubrir sueldos y compensaciones de funcionarios y personal del Instituto Estatal Electoral.

Alfredo Carrete, representante del PRI, sostuvo que la democracia cuesta, por lo que no consideró objetable lo que se les paga a los consejeros electorales y funcionarios del órgano electoral, quienes deben dedicarse de tiempo completo a la organización de las elecciones.

Aumentos, solo por inflación: Basaneti

El consejero electoral Alonso Basaneti indicó que el sueldo que percibirán el año próximo se incrementó únicamente en el impacto de la inflación.

Meraz González señaló que en las próximas elecciones habrá nuevas figuras dentro de la organización del organismo, como es un área de enlace con el INE, así como la de Participación Ciudadana y la de Prerrogativas y Partidos Políticos.

Se contempla también la realización de actividades en el área de Educación Cívica, contempladas dentro de las oficinas regionales que se instalarán con motivo de las elecciones.

LO QUE DARÁN A LOS PARTIDOS

PAN	39.2 MILLONES DE PESOS
PRI	14 MILLONES DE PESOS
PRD	7.4 MILLONES DE PESOS
PT	10.8 MILLONES DE PESOS
VERDE	10.2 MILLONES DE PESOS
MOVIMIENTO CIUDADANO	9.9 MILLONES DE PESOS
NUEVA ALIANZA	13.5 MILLONES DE PESOS
morena	10.4 MILLONES DE PESOS
encuentro social	8.1 MILLONES DE PESOS

EL IEE GASTARÁ

131.5 millones de pesos

(Servicios profesionales, materiales y suministros, servicios generales y bienes muebles e inmuebles)

#PAN

Asume Álvarez Monge la dirigencia estatal

RICARDO ESPINOZA

Chihuahua.- El Partido Acción Nacional debe poner su vista en ir por los municipios que le faltó ganar en las pasadas elecciones, empezando por Juárez, además de trabajar para hacer del comité un instancia abierta a todos sus militantes, manifestó Fernando Álvarez Monge, quien presidirá al blanquiazul en los próximos dos años.

El Consejo Político Estatal del PAN sesionó ayer sábado para ratificar con 89 votos a favor y 0 en contra a Álvarez Monge como presidente estatal del Comité Directivo Estatal, evento en el que estuvo presente el gobernador Javier Corral Jurado y la alcaldesa de la capital María Eugenia Campos Galván.

Falta ratificación

El nuevo dirigente del PAN deberá esperar a que el Comité Ejecutivo Nacional ratifique su nombramiento, para rendir protesta.

Fernando Álvarez llega encabezando una planilla de unidad junto con la exdiputada local Ana Lilia Gómez Licón, quien será la secretaria general.

Antes de la sesión del Consejo Político Estatal, Álvarez Monge señaló que además de ir por recuperar la Presidencia municipal de Juárez deberán hacer lo mismo con las de otros municipios importantes, como Parral y Jiménez, a la par de sostener los casi 30 que ya gobiernan.

Promete diálogo con corrientes

Comentó que habrá diálogo y apertura para atender a todas las corrientes en el interior del partido, a fin de mantener la unidad.

La planilla de funcionarios partidistas que llega con Álvarez Monge y Gómez Licón está conformada por Yolanda Selene Rodríguez Rizo, Raúl Francisco Aguilar Padilla, Carlos Armando Reyes López, Roberto Andrés Fuentes Rascón, Austria Elizabeth Galindo Rodríguez, Luis Roberto Terrazas Fraga y Raquel Bravo Osuna.

El 4 de noviembre sesionará de nuevo el consejo para elegir a los integrantes de la Comisión Permanente.

Foto: Agencias

El albiazul habla ante el consejo de su partido.

#PRD

Buscan impulsar apoyo a mujeres

RICARDO ESPINOZA

En conjunto con la Organización Nacional de las Mujeres, quieren promover su inclusión en la vida política

Chihuahua.- El Partido de la Revolución Democrática inició los trabajos para la integración de una comisión provisional de la Organización Nacional de Mujeres, instancia con la que buscan impulsar el apoyo a las mujeres iniciando con formalizar la alerta de género en Chihuahua.

Encabezadas por Pavel Aguilar Raynal, presidente estatal del PRD; Indira Sandoval, coordinadora nacional del organismo, señaló que en Chihuahua, a pesar del problema que vivió entorno a los asesinatos de mujeres, no se ha tipificado el feminicidio.

Esta organización no solo tiene intereses de carácter electoral, sino de impulsar a la mujer en inclusión de la vida política, así como garantizarle una vida libre de violencia.

En este arranque, la comisión provisional se integró por 18 mujeres, quienes tendrán la responsabilidad de generar la estructura para congregar a participantes de todo el estado en busca de impulsar la inclusión de la mujer en espacios de decisión, al igual que en los de participación, no solo electoral, sino social, reiteraron.

Esta instancia partidista trabajará en la agenda de género, un plan de acción inmediato y tener el apartado formativo, en busca de dar a las mujeres una sección electora que concluya con instancias municipales.

Unión de Ganaderos Lecheros de Juárez S.A. de C.V. y Lactomark S.A de C.V.

FELICITAN AL LIC. ARMANDO CABADA ALVIDREZ

Por su toma de protesta como

Presidente Municipal de Cd. Juárez

Reiteramos el compromiso a la consolidación de las buenas acciones que vengan, en favor de las Familias Juarenses y de esta gran Ciudad.

Consejeros propietarios

Ing. Rómulo Escobar **Sr. Mario Fuentes**

Sr. Jorge Zaragoza Fuentes

Leche Lucerna PREMIUM

Siempre contigo

#ArroyoElNavajo

REGRESARÁN AL CEMENTERIO CLANDESTINO

Padres de jóvenes desaparecidas organizan segundo rastreo ciudadano

HÉRIKA MARTÍNEZ PRADO

Tras el hallazgo de al menos 42 restos óseos en el Arroyo el Navajo durante el primer rastreo ciudadano, juarenses regresarán cada mes a buscar a sus hijas al cementerio clandestino más grande en la historia de Juárez.

El segundo rastreo, organizado por los padres de Esmeralda Castillo Rincón, desaparecida el 19 de mayo de 2009, a los 14 años de edad, se llevará a cabo el próximo sábado 22 de octubre.

"No me gustaría encontrar más restos, pero estamos convencidos de que es el tiradero de restos más grandes del norte de la república", señaló José Luis Castillo, quien nuevamente será apoyado por El Colegio de la Frontera Norte (Colef), la Asamblea Regional Paso del Norte, la Asociación Nacional de Abogados Democráticos, el grupo Acción por los Derechos Humanos y activistas Ciudad Juárez y la Ciudad de México.

Los integrantes de Grupo Vida no podrán participar este mes porque hace unos días localizaron en Coahuila cerca de 3 mil huesos, pero continuarán apoyando en próximos rastreos, aseguró Castillo.

Esta vez vendrá la mamá de una joven desaparecida en Veracruz, ya que según sus investigaciones existe la posibilidad de que su haya sido traída a la fuerza a esta frontera.

La primera búsqueda

El primer rastreo ciudadano en el Valle de Juárez fue planeado para realizarse los días 16,17 y 18 de septiembre. El primer día fueron localizados 40 restos humanos y dos más que posiblemente pertenecen a algún animal, pero que también fueron embalados para su análisis, al igual que un calzón azul de mujer y una blusa rosa o rojo deslavado con manchas aparentemente de sangre.

El segundo día, ya sin apoyo de las autoridades, los ciudadanos localizaron 12 restos óseos, una playera y una bolsa de mujer, los cuales fueron dejados en el lugar en espera de que fueran asegurados por los peritos de la Fiscalía General del Estado (FGE).

De acuerdo con la vocera de la Fiscalía Especializada en la Investigación de Delitos contra Mujeres, Silvia Nájera, dichos restos ya fueron embalados y son analizados al igual que los localizados el primer día.

Durante el primer rastreo, que finalmente duró dos días, "descubrimos un pozo de agua, lo encontramos físicamente y ahí está medio raro", comentó ayer Castillo.

Fotos: Hérika Martínez Prado / Norte

En la primera exploración fueron localizados 42 restos óseos.

GRUPOS DE APOYO

El Colegio de la Frontera Norte (Colef), la Asamblea Regional Paso del Norte, la Asociación Nacional de Abogados Democráticos, el grupo Acción por los Derechos Humanos y activistas Ciudad Juárez y la Ciudad de México

Vendrá experto de México

Por ello, un experto de la Ciudad de México, en tours ciclistas en áreas de sierra y selva, vendrá a ayudarlos a explorar el lugar.

"La Fiscalía ya está notificada, y le pedimos a la Fiscalía de Mujeres que mande un escrito a Fevimtra para que ellos inviten a la Fiscalía de Personas Desaparecidas de PGR, porque nosotros ya no lo podemos hacer directamente, tiene que ser a través de ellos, y nos gustaría que nos ayudaran con perros y todo el equipo necesario para participar", señaló.

Los padres de Esmeralda también buscarán el apoyo en los rastreos y la búsqueda continua de sus hijas al gobernador Javier Corral Jurado y del alcalde Héctor Armando Cabada Alvídrez.

APARTALO PARA NAVIDAD
(SIN COSTO ADICIONAL)

¿NO SABES QUÉ REGALAR?
TENEMOS LAS
TARJETAS DE REGALO

sounds

/soundsoficial

PAR DE BAFLES BLACKMORE
8" BLUETOOTH, FM USB,
REG. $ 1,199.00
Mod. BRS-2002
$899

BAFLE FUSSION 10",
RECARGABLE,
USB, SD, FM, INC. STAND
Y MICROFONO.
REG. $ 1,699.00
Mod. PBS9913BL
$1,499

BAFLE FUSSION
RECARGABLE 8" BLUETOOTH,
USB, REG. $ 1,249.00
Mod. PBS9909BL/RD
$1,049

BAFLE FUSSION
15" BLUETOOTH, USB, SD,
INCLUYE PEDESTAL.
REG. $ 3,199.00
Mod. 11579003/11579002
$2,349

SAMSUNG

TABLET SAMSUNG GALAXY TAB 3
7" 1GB RAM, 8GB MEMORIA INTERNA, ANDROID 4.2
Mod. SM-T110NDWAXAR
$1,699

GHIA

TABLET GHIA (VARIOS COLORES)
7" 1 GB RAM, 8GB MEMORIA INTERNA
Mod. 47418
$839

LAPTOP HP
14", 1TB, 8GB RAM,
WINDOWS 10,
Mod. 14-AM004LA
$6,099

LAPTOP ACER
15.6" 500GB DISCO DURO,
4GB MEMORIA RAM, WINDOWS 10
Mod. ES1571C7N9
$6,199

IMPRESORA MULTIFUNCIONAL
HP DESKJET 2135
Mod. F5S29A
$699

SMARTWATCH MITZU (VARIOS COLORES) REALIZA Y CONTESTA LLAMADAS, REG. $ 399.00
Mod. GSW2015WH
$349

SCOOTER (VARIOS COLORES)
VEL. 10 KM/HR, 15-20 KMS,
100 KG...REG $ 6,029.00
Mod. SBWGLD
$4,239

LENTES REALIDAD
VIRTUAL SAMSUNG
Mod. SMR322NZWAXAR
$2,269

ESTEREO PARA
CASA SAMSUNG
BLUETOOTH, CD.
Mod. MM-J320/ZX
$1,199

PAQUETE AUTOESTEREO Y
BOCINAS CLARION USB, FM, CONTROL
REMOTO REG. $ 1,899.00
Mod. FZ105BT-K01
$1,699

AUTOESTEREO PIONEER
MECHLESS, USB,
AUXILIAR, DESMONTABLE
Mod. MVHX185UI
$1,349

BOCINAS KENWOOD
6 X 9, 4 VIAS
Mod. KFC6985PS
$1,199

APARTA YA TUS VIDEOJUEGOS

VIDEOJUEGO
PS4 FIFA 17
$1,249

VIDEOJUEGO XBOXONE
POR-EVOLUTION SOCCER 17
$1,249

VIDEOJUEGO PS4 BATMAN
THE TELLTALE SERIES
$789

Sucursal CC Río Grande Mall
Sucursal CC Las Misiones
Sucursal Rafael Velarde Centro
Sucursal CC Plaza Juárez
Sucursal CC Plaza Las Torres
Sucursal CC Gran Patio Blvd. Zaragoza

Síguenos en:

www.sounds.mx
SOMOS CENTRO DE ACOPIO DE BASURA ELECTRONICA

6 ó 12 meses
SIN INTERESES
con tarjetas participantes
BBVA Bancomer
Santander
Banamex

NORTE
CD. JUÁREZ

DOMINGO 16 DE OCTUBRE DE 2016

LOCAL
SEGUNDA SECCIÓN A

#LaHistoriaDelDía

VERÓNICA, SOBREVIVIENTE

Foto: Héctor Dayer / Norte

Tras descubrir que tenía cáncer de mama a los 24, llevó su lucha a las redes y despertó conciencia en miles

PAOLA GAMBOA

A los 24 años cualquier joven tiene la ilusión de ser feliz y comerse al mundo. Verónica era una de ellas; sin embargo, a su corta edad tuvo que darse un round con una de las enfermedades que más ha cobrado vidas en la ciudad: el cáncer de mama.

Todo comenzó con una pequeña bolita que sintió en la axila derecha que de ser algo indefenso se convirtió en un tumor, el cual no solo afectó su salud, sino que también se encargó de darle un giro total a su vida.

"Detecté una bolita en diciembre de 2014, cuando tenía 24 años. Me estaba bañando cuando la sentí, era algo estable, firme, no dolía, por lo que pensé que era un golpe.

Dejé pasar unos días para saber si era un moretón pero la bolita se abultaba más, así que decidí ir con una ginecóloga. Me hicieron estudios y pasaron tres o cuatro meses, para ese tiempo ya era abril, y fue cuando me dijeron que me tenían que operar", comentó Verónica.

PUEDE PARECER UN ABSCESO / 16A

> "Detecté una bolita en diciembre de 2014, cuando tenía 24 años. Me estaba bañando cuando la sentí, era algo estable, firme, no dolía, por lo que pensé que era un golpe"

Foto: Juan Carlos Hernández / Norte

Pintan de rosa la ciudad

Más de un centenar de mujeres juarenses forman un gran moño para concientizar a la ciudad sobre el mal que cobra decenas de vidas cada año

16A

TODO UN GENIO

Foto: Norte

> La física es mi pasión (...). En la física hallé mi fuerte porque explica todo el universo, la encuentro muy bella"

ANGÉLICA VILLEGAS

Un alumno juarense del plantel 6 del Colegio de Bachilleres (Cobach) representará a Chihuahua en la XXVI Olimpiada Nacional de Física. El estudiante Daniel Uriel González Quezada, de 15 años, es amante de la ciencia y viajará a la ciudad de Guanajuato del 20 al 24 de noviembre.

El menor, quien es parte de la casa de las Águilas, fue seleccionado junto con otros tres jóvenes en el estado para participar en el certamen al que acuden cerca de 130 estudiantes de preparatoria de toda la república mexicana.

"La física es mi pasión (...). En la física hallé mi fuerte porque explica todo el universo, la encuentro muy bella", afirmó el joven, quien narra incluso antes de entrar a preescolar se sentía atraído por las ilustraciones en las enciclopedias, lo cual dio pie a su interés por las ciencias exactas.

Señaló que a su corta edad puede presumir de contar con una medalla de oro en la Olimpiada Nacional de Ajedrez Monterrey 2012, así como de haber participado en varias olimpiadas estatales de matemáticas.

Platicó que para participar en la próxima Olimpiada de Física tuvo que superar cuatro etapas internas y con ese entusiasmo se prepara para la competencia.

Dos exámenes para los estudiantes

La olimpiada consiste en la realización de 2 exámenes: uno teórico y otro experimental, de cinco horas cada uno, explicó.

Los participantes podrán ser acreedores de medallas de oro, plata y bronce para 30 estudiantes, y entre los cuales se elegirá a los mejores lugares para competir en las Olimpiadas Iberoamericana e Internacional.

Daniel indicó que a pesar de que recién ingresó al nivel preparatoria ha puesto la mira en estudiar la licenciatura en astrofísica en la Universidad de Guanajuato, pero además se divierte como cualquier otro joven, al pasar en bicicleta o nadando.

"Cualquier persona puede ser un genio matemático", afirmó el estudiante, quien considera que para que esto ocurra solo es necesario tener un buen maestro y amor por los números.

CONÓCELO

DANIEL URIEL GONZÁLEZ QUEZADA

15 años

Amante de la ciencia

Estudia en el plantel 6 del Cobach

Representará a Chihuahua en la XXVI Olimpiada Nacional de Física

Alertan deficiencias en centros comunitarios

PAOLA GAMBOA

Dentro de las irregularidades que la nueva administración de los centros comunitarios encontró resalta que la mayoría del personal no está capacitado para ocupar un lugar o no cumplen con el perfil, aseguró Carlos Corona, director de la dependencia.

Corona informó que a su vez se encontró que de los 46 centros comunitarios que existen en la ciudad, 17 están en muy malas condiciones.

> ***Desde personal poco capacitado hasta instalaciones abandonadas son los problemas que enfrentan, dice funcionario***

"En general los centros comunitarios tienen un atraso en muchas cosas. Las personas que están encargadas de ellos no tienen el perfil para operar los centros. Tenemos centros comunitarios que están en buenas condiciones en cuestión de instalaciones, pero la gente que esta ahí no tiene el perfil para ello", dijo Corona.

SE REUBICARÁ A LOS NO CALIFICADOS / 15A

Foto: Agencias

El espacio para la comunidad Francisco I. Madero.

7° Maratón Internacional Gas Natural de Juárez

GAS NATURAL DE JUAREZ

FUNDACIÓN GRUPO IMPERIAL

Cambiando Juárez

CRUCEROS CERRADOS PARA RUTA

1. Norzagaray y Oro
(De poniente a oriente)
De las 04:00 a las 14:00 horas

2. Ramón Corona y 16 de septiembre
(De oriente a poniente)
De las 04:00 a las 9:00 horas

3. Miguel Hidalgo y Oro
(De poniente a oriente)
De las 04:00 a las 09:00 horas

4. Costa Rica y Av. Lincoln
(De oriente a poniente)
De las 04:00 a las 14:00 horas

5. Malecón y 5 de mayo
De las 04:00 a las 10:00 horas

6. Hermanos Escobar y Versalles
De las 04:00 a las 14:00 horas

7. Juan Pablo Segundo y Av. de las Torres
De las 04:00 a las 14:00 horas

8. Juan Pablo Segundo y Arizona
De las 04:00 a las 14:00 horas

9. Tomás Fernández y A. J. Bermúdez
De las 04:00 a las 14:00 horas

10. Gómez Morín y A. J. Bermúdez
De las 04:00 a las 14:00 horas

HOY 16 OCTUBRE 2016

INICIO DE MARATÓN 7:00 AM

RECOMENDACIÓN A LOS CORREDORES

- LLEGAR 1 HORA ANTES DEL EVENTO
- USAR VÍAS ALTERNAS A LA HEROICO COLEGIO MILITAR

RECOMENDACIÓN A LOS CIUDADANOS

Estas calles permanecerán cerradas

Desde las 4:00 am
Hasta las 2:00 pm
APROXIMADAMENTE

TOMAR PRECAUCIONES

GRACIAS POR SU COMPRENSIÓN

GRAN VERBENA MARATÓN

ESTACIONAMIENTO DEL ESTADIO BENITO JUÁREZ

Módulos interactivos • Área infantil • Antojitos • Música en vivo • y muchas sorpresas más

ENTRADA GRATIS

CÓMO LLEGAR AL EVENTO

SAL Y APOYA A LOS CORREDORES

www.maratongnj.com.mx

¡RECUERDA QUE ES UNA GRAN FIESTA!

MEJORARÍAN EDUCACIÓN EN 100 DÍAS

Titular de Educación inicia con una primera evaluación para fijar las acciones a tomar

ANGÉLICA VILLEGAS

Durante los próximos días se entregará un plan de acciones de 100 días en busca de mejorar la calidad educativa, afirmó Judith Marcela Soto Moreno, titular de la Subsecretaría de Educación, Cultura y Deporte (SECD) en Ciudad Juárez.

Manifestó que continúan con la revisión de los departamentos para realizar un diagnóstico de la situación, por lo que se hará un rediseño en algunas áreas.

"Vamos aterrizando. Es muy pronto para dar un diagnóstico. La gente hace su trabajo y estamos revisando área por área para tomar medidas de acción", añadió.

Dijo que recibieron un reporte por parte de las autoridades anteriores, el cual están revisando para determinar las acciones en específico dentro del marco legal.

> Vamos aterrizando. Es muy pronto para dar un diagnóstico. La gente hace su trabajo y estamos revisando área por área para tomar medidas de acción"
>
> ***Judith Marcela Soto Moreno***
> SECRETARIA DE LA SECD

Hay pocos recursos

Indicó que, en cuanto a finanzas, la dependencia tiene acceso a pocos recursos, pero también se está revisando en conjunto con el Instituto Chihuahuense de Infraestructura Física y Educativa (Ichife).

Mencionó que el reporte entregado de finanzas lo están revisando de acuerdo con el marco legal y el procedimiento jurídico, pero aún se encuentran en el proceso, por lo que no pueden dar una opinión todavía.

En otro tema, la funcionaria refirió que la dependencia cuenta con una política de puertas abiertas, por lo que los padres de familiar pueden acudir a resolver cualquier duda o situación que se presente.

Desmiente robo de aires

Respecto al presunto robo de 100 aires acondicionados por el anterior titular de Ichife, Manuel Carrasco, indicó que era falso, ya que se trató de un cambio de domicilio de los aparatos.

"La información es falsa. Desde el miércoles pasado está como titular José Luis Ortuño. Lo que pasó es que fue un traslado de los aparatos a otro domicilio. No sabemos por qué se asumió que era un robo", agregó.

Soto Moreno señaló que están organizándose para contabilizar el material que tiene la SECD, así como que se están preparando para la temporada de invierno.

"Estamos revisando la información, para determinar qué es lo más conveniente. Queremos evitar a toda costa un robo. Vamos a determinar la mejor posición", concretó.

CONCLUYEN ENFERMERAS CURSO ESPECIALIZADO

PAOLA GAMBOA

Más de 30 enfermeras de diferentes especialidades concluyeron ayer con el segundo curso de taller de ventilación mecánica para profesionales de la enfermería.

La actividad fue organizada por la Asociación de Enfermeras Intensivistas de Ciudad Juárez.

Sofía Ortiz, presidenta de la asociación, dio a conocer que una de las razones por las que se realizó el curso fue para que las enfermeras de instituciones como el IMSS, el Issste, Pensiones Civiles, el Hospital General, el de la Mujer y el Infantil se capaciten en temas para la atención del paciente en estado crítico.

Este es el segundo taller de ventilación mecánica que se realiza, en el que los profesionales obtuvieron habilidades para mejorar el manejo con el paciente.

Los diferentes talleres se realizaron en las instalaciones de Pensiones Civiles del Estado, cada sábado del mes de septiembre.

Foto: Juan Carlos Hernández / Norte

Los graduados en ventilación mecánica.

Ayer fue la entrega de reconocimientos a cada una de las enfermeras que acudieron al curso, de las cuales seis eran de Nuevo Casas Grandes.

"Con estos talleres y cursos el persona de diferentes instituciones como el IMSS, el Issste, el Hospital General, el de la Mujer, el General y demás sirven para que el personal pueda estar actualizadas en esos temas. En este curso tuvimos personal de Casas Grandes que vino especialmente a aprender de enfermeras juarenses", mencionó.

#CentrosComunitarios

Se reubicará a los no calificados

PAOLA GAMBOA /
VIENE DE LA 13A

Entre las primeras acciones de mejoramiento está credencializar a los asistentes

Carlos Corona, director de la administración de los centros comunitarios, mencionó que dentro de las primeras acciones que se van a realizar para atender los espacios está la de reubicar a la gente que no cumple con el perfil, para así incrementar la cifra de beneficiarios que acuden a los centros comunitarios, la cual hasta el momento es de 140 mil.

"Para poder solucionar ese problema necesitamos reubicar a la gente que no está operando por personas que sean más capaces. También necesitamos hacer una reingeniería del funcionamiento de cada uno de ellos", informó.

> Para poder solucionar ese problema necesitamos reubicar a la gente que no está operando por personas que sean más capaces"
>
> ***Carlos Corona***
> DIRECTOR DE CENTROS COMUNITARIOS

En cuanto a la cantidad de centros comunitarios, dijo que actualmente, de los 46, 11 están en buenas condiciones, 18 son medianos y ya han sido remodelados y 17 son pequeños y están en muy malas condiciones.

Acuden más de 40 mil

"En cuanto a números se estima que son más de 40 mil personas las que acuden a los centros comunitarios. Buscamos incrementar esa cantidad y mejorar el estado de cada uno de los centros", explicó.

Dentro de las primeras acciones que se han realizado para solucionar los problemas que existen en los centros comunitarios están la credencialización de cada uno de los asistentes, ya que con ello se logrará tener una base de datos más segura y confiable.

A su vez se iniciará con la instalación de Internet en algunos de ellos para así motivar a la población a que asista y pueda ser acreedora de los servicios que se ofrecen dentro de ellos.

Entre los primeros 10 centros comunitarios que se verán beneficiados son Francisco Villa, Lucio Caballas, Manuel Valdez, Revolución Mexicana, Terrenos Nacionales, Francisco I. Madero, El Retiro, Felipe Ángeles y Pánfilo Natera.

"Estas son las primeras acciones que se deben de realizar de aquí a diciembre para mejorar la atención en cada uno de los centros comunitarios de la ciudad", agregó el titular de la dependencia.

Foto: Norte

El espacio para la comunidad en El Retiro.

#CasaEudes

Hacen kermés para pagar servicios

PAOLA GAMBOA

Con la intención de poder recabar fondos para el pago de servicios como el agua, luz o gas, Casa Eudes realizó ayer una gran kermés en sus instalaciones.

Casa Eudes actualmente da hogar a 48 niñas que viven en situación vulnerable o que por distintas razones no pueden estar con sus padres. Teresa Fernández, encargada del lugar, dio a conocer que el evento fue realizado con la intención de que la comunidad apoye comprando los diferentes artículos y alimentos que se vendieron dentro de la kermés.

"Este evento lo realizamos con la intención de que la comunidad nos apoye. En esta ocasión vendimos diferentes alimentos como tamales, tacos, chilindrinas, enchiladas, hamburguesas, porque todo lo recabado es en beneficio de la casa hogar, donde atendemos a niñas y adolescentes que viven aquí de domingo a viernes", dijo Fernández.

Foto: Juan Carlos Hernández / Norte

El albergue da hogar a 48 niñas que viven en situación vulnerable o que por distintas razones no pueden estar con sus padres

Con el dinero recabado dentro de la kermés se podrán realizar reparaciones a los baños, lavadoras y estufas, pagar los servicios de agua y gas y solventar demás gastos que se presentan.

"Todo lo que saquemos es en beneficio de la casa hogar. Tenemos grandes necesidades y grandes gastos, como servicio de gas, agua o realizar algunas reparaciones que esperamos hacerlas con lo que la comunidad nos brinde al asistir a la kermés", mencionó.

ROSA CONTRA EL CÁNCER

Más de un centenar de mujeres juarenses forman un gran moño para concientizar sobre el mal que cobra decenas de vidas cada año

PAOLA GAMBOA

Con diferentes tonalidades del color rosa más de 100 mujeres de Ciudad Juárez formaron ayer un moño, como parte de las actividades de concientización y sensibilización del cáncer de mama.

La actividad fue organizada por Gilda Arroyo instructora de zumba y la organización Aprocancer, con la intención de que la población tome conciencia sobre el cáncer de mama.

Gilda Arroyo, organizadora del Zumbatón 2016, dio a conocer que esta es la tercera ocasión en la que se realiza esa actividad.

"Zumbatón 2016 consiste en un conjunto de actividades que iniciaron con una fotografía grupal entre todos los asistentes, después una caravana con vehículos decorados de color de rosa para hacer conciencia sobre la prevención y al mismo tiempo recabar fondos para la asociación", explicó.

Fotos: Juan Carlos Hernández / Norte

Despertaron temprano

El moño rosa se formó en la explanada del Parque Xtremo, donde desde las 8 de la mañana del sábado comenzaron a llegar las mujeres que portaban prendas en color rosa.

> Zumbatón 2016 consiste en un conjunto de actividades que iniciaron con una fotografía grupal entre todos los asistentes, después una caravana con vehículos decorados de rosa"
>
> ***Gilda Arroyo***
> INSTRUCTORA DE ZUMBA

En el evento también participó Aprocancer, que actualmente atiende a 32 personas por cáncer de mama

Una de las razones que llevó a que Gilda realizara por tercera vez la actividad y lograra convocar a 200 personas a bailar a favor del cáncer fue el que hace 17 años su madre padeció esa enfermedad.

"Mi madre es sobreviviente de cáncer desde hace 17 años. Aunque tuvimos para solventar la enfermedad fue algo difícil, pero sabemos que hay personas que no tienen para hacerlo, por ello el zumba me motiva para hacer este tipo de cosas, usar ese liderazgo en bien de la comunidad y ahora para Aprocancer", agregó.

Actualmente Gilda tiene cinco años como instructora de zumba, actividad que inició como casualidad y la cual aprendió como profesional al convertirse instructora.

Ayer la instructora de zumba logró motivar por tercer año a la población para vestirse rosa y tomar conciencia sobre el cáncer.

"Que la gente haga conciencia sobre la enfermedad, sobre que el mes de octubre es el mes de concientización del cáncer y que cáncer no significa muerte es una de las razones por las que se hace es la razón principal de esto", agregó.

En el evento también se contó con las representantes de la asociación Aprocancer, quienes dieron a conocer que actualmente son 32 personas las que se atienden dentro de esa asociación por cáncer de mama.

SOLICITO VENDEDOR
SE OFRECE :
PRESTACIONES DE LEY
SUELDO BASE- COMISIONES
INFORMES: 656 616-13-05 CALLE CAMINO VIEJO A SAN LORENZO NO. 7990 COL. PARTIDO DOBLADO C.P. 32424

PUERTAS DEL NORTE
SOLICITO OPERADORES DE PRODUCCIÓN CON EXPERIENCIA EN CARPINTERÍA
Informes a los teléfonos. 633-4504 y 633-4505.
Ubicados frente a Pemex.

ESTRENA EL NUEVO CHEVROLET SONIC 2017
CHEVROLET
desde
$19,790
Llámame
Ulises Vásquez
(656) 311-9353
908ventas13@saracho.com.mx
*No compruebas ingresos, también tengo un crédito para ti

#LaHistoriaDelDía

PUEDE PARECER SOLO UN ABSCESO

PAOLA GAMBOA / VIENE DE LA 13A

Lo que era una operación sencilla para retirar un absceso pasó a ser algo grave, ya que en el momento que los médicos operaron a Verónica se dieron cuenta de que se trataba de un tumor maligno.

"Después de la operación, que duró unas tres horas, la doctora me dijo que esa bolita creció y estaba ya del tamaño de una manzana, al verlo la doctora lo envió a patología y en tres semanas se me dieron los resultados. Ese momento fue muy largo, porque después de que pasa el tiempo me dijeron que sí se trataba de cáncer", agregó.

De los más agresivos

Fue el 25 de abril de 2015 cuando los médicos que atendían a Verónica le hicieron saber que padecía cáncer de mama, uno de los más agresivos: carcinoma medular en estadio tres.

"Cuando me dijeron que tenía cáncer fue algo muy fuerte de asimilar, porque fue con uno de los cánceres más fuertes que hay. No fue algo fácil para alguien de 24 años, porque estamos acostumbrados a que el cáncer se le detecte a las mujeres de 40 a 45. Para mí fue un golpe duro y para mi familia también, pero después vino el proceso de adaptación no solo para mi, sino también para todos los que me rodean", mencionó.

Después de que le detectaron la enfermedad a Verónica los síntomas comenzaron atacar su cuerpo. Cansancio, cabello seco, moretones en el cuerpo, sangrado de la nariz y la bolita seguía creciendo.

Debido a la gravedad del cáncer, los médicos le hicieron saber que debían realizarle la mastectomía radical de seno; es decir, quitar por completo su seno derecho.

"Cuando me dijeron eso los médicos a mí no me cayó el veinte, pero cuando vi las imágenes en Internet me di cuenta de lo que me iban hacer, me sorprendí y lo primero que le dije a mi mamá es que me iban a quitar todo el seno, que no me iban a dejar nada. Aunque fue algo fuerte lo acepté y me adapté al proceso", mencionó.

Después de un año de tratamiento, y de la operación donde Verónica perdió el seno derecho, logró salir adelante, concluyó su tratamiento de quimioterapia y comenzó a vencer al cáncer.

De la vida real a las redes sociales

A raíz de todo lo que vivió y del año tan difícil por el que pasó, el cual considera que ha sido la mejor escuela que le ha tocado, Verónica ha decidido llevar su mensaje a las redes sociales, para así dar a conocer a las mujeres que al igual que ella padecían el cáncer de mama que había esperanza y se podía salir adelante.

"Durante mi tratamiento yo encontré a una persona por medio de las redes que fue como mi mentor, cuando terminé el tratamiento yo pensé que todas las mujeres deben de tener a alguien igual y es cuando decidí hacer la página, con la idea de brindar consejos y orientación. Muchas veces los doctores y oncólogos son muy fríos, muy secos para decir las cosas, y en un tratamiento del cáncer el amor y la parte noble es lo que más necesita el paciente", indicó.

Falta más información

Las primeras acciones que Verónica realizó en las redes sociales fue la de subir un álbum llamado "Mi proceso", en el que por medio de fotografías muestra a la comunidad desde el primer día que tuvo cáncer hasta cómo fue perdiendo el cabello y cómo fue venciendo a la enfermedad.

"A los tres días de haber formado la página ya tenía más de 15 mil seguidores. Para mí era sorprendente, pero ahora que estoy del otro lado me doy cuenta de que la sociedad no está informada de lo que es el cáncer, falta mucha información sobre el tema, porque nos venden la idea de que la palabra cáncer significa muerte", agregó.

El próximo mes de diciembre Verónica cumple un año de estar en tratamiento de remisión desde su última quimioterapia. A un año Verónica es otra persona, más libre y más humana.

Como Verónica existen cientos de mujeres en Juárez las cuales han pasado por el cáncer de mama, a diferencia de las demás, ella decidió llevar su mensaje a otras personas para evitar que pasen lo que ella pasó.

Foto: Héctor Dayer / Norte

> Ahora que estoy del otro lado me doy cuenta de que la sociedad no está informada de lo que es el cáncer, porque nos venden la idea de que significa muerte"
>
> ***Verónica Morales***
> SOBREVIVIENTE DE CÁNCER

Su mensaje ha llegado a ciudades como Monterrey, Querétaro, Guadalajara, Chihuahua, Nuevo Casas Grandes y Torreón.

"A las mujeres que tienen esa enfermedad les diría que tengan actitud, que siempre tomen las cosas con optimismo. La actitud es muy importante y esencial, con amor propio todo se logra. Nos sorprenderíamos al descubrir de qué somos capaces", expresó.

NORTE
CD. JUÁREZ

JUÁREZ ECONOMÍA

DOMINGO 16 DE OCTUBRE DE 2016

ESTADO

Foto: Agencias

La entrega de materiales para construcción.

QUIEBRA AFECTARÍA PROGRAMAS SOCIALES

ADRIANA ESQUIVEL

Chihuahua.- La situación financiera que enfrenta el Estado puede poner en riesgo el desarrollo de programas sociales e inversiones físicas, advirtió el Instituto Mexicano de Ejecutivos en Finanzas (IMEF) de Chihuahua.

En un análisis solicitado por NORTE, el IMEF explicó que la quiebra financiera y de caja en la que se encuentra el Gobierno, el Estado quedaría a expensas del presupuesto federal y no de sus ingresos propios, ya que se utilizarían para cubrir sus compromisos financieros.

Los estados en esta situación, se explicó, deben ajustar sus presupuestos y reducir aquellos gastos considerados como no prioritarios para poder operar y, a su vez, definir aquellos rubros que pueden atenderse en base a la liquidez que tendrá en los siguientes años.

Esto puede llevar al Gobierno a no responder de manera eficaz las necesidades de los ciudadanos en llevar servicios básicos o apoyos, debido a la falta de recurso humano o de liquidez.

En cuanto a la quiebra de caja, el IMEF indicó que es una consecuencia de la situación financiera que enfrenta el Estado y que lo obliga a restringir sus ingresos al pago de obligaciones pactadas anteriormente, entre ellos los fideicomisos que se han bursatilizado.

ELIMINAN LAS JUNTAS DE CONCILIACIÓN Y ARBITRAJE

ADRIANA ESQUIVEL

Chihuahua.- Por unanimidad, el Senado de la República aprobó la desaparición de las juntas de Conciliación y Arbitraje, las cuales pasarán a ser un organismo descentralizado enfocado a resolver conflictos laborales a través de la conciliación.

El punto interesante de la reforma, explicó Cutberto Medina, delegado local de la Secretaría del Trabajo, es que los litigios serán ahora responsabilidad del Poder Judicial de la Federación y de los estados.

Las juntas de Conciliación y Arbitraje se convertirán en un ente autónomo que resolverá el grueso de los conflictos con una representación de trabajadores y patrones, por lo que se espera que el desahogo sea más ágil.

Agregó que esta primera aprobación en el Senado es parte de la iniciativa del presidente de la República, Enrique Peña Nieto, de concluir lo que respecta a este rubro la reforma laboral que inició en diciembre de 2012.

Foto: Agencias

EN RIESGO, EXPORTACIÓN DE AGUACATE

Grandes cadenas de EU han cancelado convenios con productores por retraso en cosecha mexicana

México.- La exportación de aguacate nacional a Estados Unidos está en riesgo, advirtió ayer la Asociación de Productores y Empacadores Exportadores de Aguacate de México (Apeam).

Desde el pasado 28 de septiembre un "grupo de personas" tomó ilegalmente las instalaciones de la Apeam en Michoacán y ha impedido que los aguacateros de la entidad cosechen, transporten y exporten sus productos, expuso la organización en un desplegado.

Afirmó que debido a que no se han surtido los pedidos a Estados Unidos las grandes cadenas con las que tienen convenios han eliminado de sus menús platillos elaborados con aguacate, y ya han cancelado convenios que tenían con los productores mexicanos.

ENVÍOS 2015

1,800 mdd
de las que

1,500 mdd
solo a Estados Unidos

"Esto causará una disminución muy importante en los volúmenes demandados de nuestra fruta y el desperdicio de años de trabajo y millones de dólares invertidos para construir nuestra reputación, desarrollar la demanda del producto y lograr la confianza del importador", agregó la Apeam.

Sostuvo además que los aguacateros de Michoacán están siendo amenazados, por lo que la exportación a Estados Unidos está en riesgo, al igual que los empleos y la economía local.

"La interrupción arbitraria de las operaciones de nuestra industria ha causado un retraso de la cosecha de al menos 25 mil toneladas (...) este paro en las cosechas ha dejado sin trabajo a más de 10 mil jornaleros y a más de 700 choferes transportistas, a cientos de trabajadores de las empacadoras y empleos indirectos que dependen de la industria", aseguró.

Piden intervención del Gobierno

"Además se corre el riesgo de que varios municipios de Michoacán se queden fuera del programa de exportación", indicó la Apeam luego de que las autoridades sanitarias de Estados Unidos no han podido realizar las inspecciones y verificaciones necesarias al producto debido a que no se les permite el paso a las huertas.

(Agencias)

MENOMEX VA A EXPO CANTÓN

ADRIANA ESQUIVEL

Chihuahua.- La ferretera chihuahuense Menomex fue seleccionada como una de las 14 pequeñas y medianas empresas que apoyará ProMéxico para participar en la Feria de Importación y Exportación de China.

Así lo dio a conocer Mónica Meléndez, titular de ProMéxico en Chihuahua, al afirmar que una de las estrategias del organismo es apoyar la internacionalización de las empresas locales.

El evento, también conocido como Expo Cantón, se realiza dos veces al año y se divide en tres periodos de sesión cada uno de cinco días, en los que los emprendedores tendrán oportunidad de exhibir sus productos.

La primera edición de 2016 se realizará del 15 al 19 de octubre, la segunda sesión será del 23 al 27, para cerrar del 31 de octubre al 4 de noviembre, y este será el tercer año en el que participa México.

Expansión de los negocios

La funcionaria señaló que la participación de Chihuahua en este tipo de eventos es de suma importancia, ya que permite a las empresas locales expandir sus negocios y, a su vez, incrementar las exportaciones.

Agregó que uno de los vínculos que han logrado establecer es con Turquía, a donde han llevado empresas principalmente del sector agropecuario y ya hay planes de negocios en proceso de concretarse.

Foto: Agencias

La empresa chihuahuense exhibirá sus productos en China con apoyo de ProMéxico

"Este año estuvimos trabajando en la internacionalización de empresas locales para su participación en ferias internacionales y el próximo año abriremos oportunidades para certificaciones, crear un vínculo con otros países e incrementar las exportaciones", explicó.

NORTE
CD. JUÁREZ

DOMINGO 16 DE OCTUBRE DE 2016

PANORAMA

Tiroteo en LA deja 3 muertos

Los Ángeles.- Tres personas murieron y otras 12 resultaron heridas en un tiroteo que al parecer se desató tras una discusión durante la madrugada del sábado en un restaurante de Los Angeles, informaron las autoridades.

Los policías que llegaron al lugar ubicado en un vecindario de clase trabajadora, hallaron casquillos y sangre esparcidos por el restaurante, ubicado al oeste del centro de Los Angeles.

Se informó que se realizaba una fiesta alrededor de las 12:30 de la madrugada del sábado en el restaurante al momento de la discusión. Un hombre y una mujer se fueron del lugar, pero regresaron, y el tiroteo se desató en el lugar.

El alcalde Eric Garcetti dijo que confiaba en que la Policía obtendría respuestas en torno al incidente y dio su pésame a las familias de las víctimas.

Señaló que se trata del "más reciente ejemplo de la insensata violencia epidémica con armas de fuego que causa tanto dolor y pena en nuestra ciudad y en todo el país".

(Agencias)

Foto: Agencias

El restaurante se encuentra en un vecindario de clase trabajadora.

Dice diputado que CDMX es 'satánica'

México.- El diputado constituyente del partido Encuentro Social, Hugo Eric Flores, propuso regresar el nombre de Distrito Federal a la Ciudad de México argumentando que la abreviatura CDMX es "un símbolo del mal de la fuerza de Satanás y de su control sobre las almas".

En el documento turnado a la Mesa Directiva, se lee que el logotipo de CDMX "representa el número romano 610, con significado enigmático CD=500 – 100 = 400 / MX =1,000 + 10 = 1,010 – 400 = 610, lo que recuerda el apocalíptico 666".

Ante la ola de burlas y ofensas que generó esta información, Encuentro Social acusó que el Gobierno de la CDMX creó "una campaña de desprestigio en su contra", luego que les hicieran ver que su proyecto de Constitución es como un Frankenstein.

(Agencias)

Foto: Agencias

El diputado Hugo Eric Flores.

CONTRA LAS CUERDAS

Emite Interpol ficha roja contra el exgobernador de Sonora

México.- Luego de que desde el viernes el exgobernador de Sonora, Guillermo Padrés, se convirtiera en prófugo de la justicia al contar con una orden de aprehensión sin que sus abogados sepan su paradero, ayer la Interpol lanzó una ficha roja para su detención y deportación.

La orden de aprehensión la dictó el juez por el posible delito de defraudación fiscal equiparada y operaciones con recursos de procedencia ilícita, delitos que aplican para su búsqueda internacional. La ficha roja se extiende a 190 países.

La interpol señala en la ficha roja A-8889/10-2016 que Padrés Elías "prófugo buscado para un proceso penal", y coloca cinco fotografías distintas del exfuncionario sonorense.

Padrés está relacionado con la condonación de pagos fiscales a más de 40 empresas, muchas de ellas propiedad de sus amigos y familiares, lo que causó un quebranto de 700 millones de pesos.

Por estos hechos se giró una orden de aprehensióncontra el exdirector de Auditoría Fiscal de Sonora, Roberto Francisco Ávila, detenido el pasado 4 de agosto.

Pide PRI indagar encubrimiento

El dirigente nacional del PRI, Enrique Ochoa, consideró que se debe investigar si el PAN encubrió a Padrés.

"Ricardo Anaya (presidente del PAN) ha reconocido que Padrés estuvo recientemente en las oficinas del PAN, y, sin embargo, no le dieron alerta a las autoridades que habían hecho de conocimiento público que Guillermo Padrés estaba bajo investigación", acusó Ochoa.

Según el priista, en las fechas en que Padrés visitó la sede de Acción Nacional, ya era del conocimiento público que estaba bajo investigación.

El dirigente nacional del tricolor criticó también que el PAN se haya tardado más de un año en llevar a cabo un proceso interno sobre Padrés a pesar de que ya eran públicas las acusaciones de corrupción en su contra.

(Agencia Reforma)

¿ENRIQUECIMIENTO INEXPLICABLE?

GUILLERMO PADRÉS
ENFRENTA PROCESOS JUDICIALES POR DIVERSAS ACUSACIONES

- **Es acusado de enriquecimiento ilícito**
- **La PGR considera que Guillermo Padrés utilizó cuentas para lavar y defraudar al fisco con más de 8 millones de dólares**
- **Suma 18 amparos para evitar ser presentado, detenido o localizado**
- **El equipo de defensa es encabezado por el exprocurador Antonio Lozano Gracia**
- **Las autoridades han embargado cuentas de Padrés y familiares**
- **En total se han investigado, asegurado y cateado 283 propiedades**

$101 millones gastó el exgobernador de Sonora en la compra de 465 caballos

60,000 dólares llegan a costar algunos de los ejemplares con los que cuenta

6 predios de la familia Padrés son investigados por la Fiscalía estatal

16 empresas operan con recursos de procedencia ilícita o lavado de dinero

APOYA ZAVALA INVESTIGACIÓN

México.- La panista Margarita Zavala respaldó las investigaciones ministeriales sobre Guillermo Padrés por presuntos actos de corrupción y desvíos de recursos y confió en que no habrá impunidad.

Entrevistada tras inaugurar un foro sobre igualdad de género en la Universidad Tecnológica de México (Unitec), afirmó que el exgobernador sonorense, militante de su mismo partido, no puede seguir evadiendo las acusaciones que pesan en su contra, aunque pidió que se le garantice una justicia sin sesgos partidistas.

> Es parte de un proceso judicial y que en ese sentido escapa por supuesto a los partidos políticos (y toca) a las instituciones de justicia"
>
> ***Margarita Zavala***
> EX PRIMERA DAMA

La ex primera Dama señaló que en las elecciones del pasado 5 de junio, cuando Acción Nacional repuntó en las preferencias sobre el PRI, la ciudadanía votó contra la corrupción, por lo que, asentó, la ficha roja que emitió ayer la Interpol a más de 190 países es un paso necesario.

"Es parte de un proceso judicial y que en ese sentido escapa por supuesto a los partidos políticos (y toca) a las instituciones de justicia, que espero que no sean sólo temas de ejemplaridad o temas de justicia selectiva, sino de justicia", aseveró.

(Agencia Reforma)

CONTINÚA EI CON CARNICERÍA

Bagdad.- Alrededor de 55 personas murieron el sábado en Iraq en ataques que apuntaron contra una reunión de musulmanes chiitas, un puesto de control de la policía y la familia de un líder paramilitar sunita que se opone al Estado Islámico, según informaron fuentes médicas y de seguridad.

La escalada de violencia llegó en momentos en que las fuerzas iraquíes se preparan para lanzar una ofensiva para recuperar Mosul, la última ciudad de Iraq aún bajo control del grupo radical Estado Islámico (EI), ubicada en el norte del país.

La mayor cantidad de víctimas se produjo cuando un atacante suicida estalló la bomba que portaba en medio de una reunión chiita en Bagdad, dejando 41 muertos y 33 heridos. La explosión tuvo lugar en una tienda llena de gente ubicada en un mercado colmado en el norteño distrito de al-Shaab en la capital, dijeron autoridades.

El Estado Islámico se adjudicó la responsabilidad del ataque en un comunicado difundido en Internet.

Previamente en el día, hombres armados supuestamente pertenecientes al EI atacaron un puesto de control policial y la casa de un jefe de una milicia sunita que respalda al gobierno, al norte de Bagdad, dijeron fuentes de seguridad.

(Agencias)

Foto: Agencias

Las fuerzas de seguridad iraquíes montan guardia en el lugar de un atentado suicida que tenía como objetivo a los musulmanes chíies.

Doble ataque en Iraq deja 55 muertos

¿QUIÉN DETIENE A LINDOR Y LOS INDIOS?

Cleveland.- **Con sencillo al central Francisco Lindor definió por segundo día consecutivo la victoria de los Indios sobre unos desconocidos Azulejos que regresarán a Toronto con desventaja de 0-2 en la Serie de Campeonato de la Liga Americana.** ***(Agencias)***

REAL MADRID GOLEA Y RETOMA EL PASO

Madrid.- **Los dirigidos por Zidane rompieron una racha de tres empates en La Liga al golear como visitantes al Betis, y empataron en la cima al Atlético.** ***(Agencias)***

CANCHA

NORTE CD. JUÁREZ

DOMINGO 16 DE OCTUBRE DE 2016

Foto: Agencias

El mexicano no pudo marcar.

Se va Chicharito en blanco

Múnich.- Con Javier Hernández todo el partido, el Bayer Leverkusen no pudo ante el Werder Bremen, con el que cayó 2-1 en el Weserstadion.

Las Aspirinas se vieron abajo pronto en el marcador, tras la anotación de Zlatko Junuzovic, al minuto 13, pero lograron emparejar los cartones con tanto de Hakan Calhanoglu, al 27'.

Sin embargo, el conjunto de Bremen recuperó la ventaja con gol de Ousman Manneh, al 59'.

El Chicharito fue un dolor de cabeza para la zaga rival pero no pudo marcar, aunque al 86', Santiago García lo derribó en el área sin que el árbitro Marco Frtiz decretara penalti.

(Agencia Reforma)

TIEMPO DE CORRER

Celebran hoy la séptima edición del Maratón de Gas Natural de Juárez

NORTE

Hace ocho años, cuando empezaba una de las épocas más violentas, era impensable que por las calles de esta ciudad corrieran miles de atletas 42.195 kilómetros.

Hoy, aquellos momentos quedaron en el olvido y Ciudad Juárez tiene un maratón internacional que hoy se realizará por séptima edición consecutiva.

Esta mañana más de dos mil corredores iniciarán su trote en cuanto escuchen el disparo de salida del Sexto Maratón Internacional Gas Natural de Juárez.

A partir de las 7:30, miles de atletas locales y foráneos serán parte de la aventura que paralizará a esta frontera.

Para esta ocasión están confirmados corredores élite –de alto rendimiento- de países como Kenia y Etiopía.

Desde muy temprano algunas calles de la ciudad estarán cerradas, pero conforme avance el recorrido se abrirán; el coordinador del evento mencionó que ya para la 1 de la tarde el tráfico volverá a su normalidad.

DUELO EN LA CUMBRE

Foto: Archivo

Vaqueros tienen difícil aduana hoy.

Green Bay.- Vaqueros de Dallas (4-1) visitará el Lambeau Field para enfrentar a Empacadores de Green Bay (3-1), en un duelo entre equipos enrachados que luchan en la cima de sus respectivas divisiones, por la sexta semana de acción en la temporada 2016 de la Liga Nacional de Futbol Americano (NFL).

Con el quarterback novato Dak Prescott encendido y con una seguidilla de cuatro triunfos, Dallas enfrentará por primera vez a una defensiva entre las 10 mejores de la NFL y, para colmo, en el pasto sagrado del Lambeau, donde Green Bay se encuentra invicto esta campaña.

Luego de cinco semanas de acción, la defensa de "The Pack" se clasifica novena en la Liga, con apenas 317 yardas y 20.8 puntos aceptados por partido e incluso, en la segunda semana, pudo limitar a la ofensiva del invicto Vikingos de Minnesota (5-0) a solo 17 puntos.

El ataque encabezado por Prescott, por su parte, es el segundo mejor de esta campaña, con promedios de 397 yardas y 25.8 puntos por duelo, aunque hasta el momento no había enfrentado a una defensa de verdadero mérito, por lo cual el novato enfrentará su primera prueba de fuego.

Para Vaqueros, el triunfo representa amarrarse en la cima de la División Este de la Conferencia Nacional (NFC) justo antes de su semana de descanso, en tanto Empacadores quiere asegurar el segundo puesto en el Norte del viejo circuito a la espera de un tropiezo del líder, Minnesota.

Del otro lado de la NFL, Potros de Indianápolis (2-3) visitará el NRG Stadium, en el horario estelar de la cartelera dominical, para enfrentar a Texanos de Houston (3-2), en un duelo que definirá al líder en la débil División Sur de la Conferencia Americana.

Los texanos del quarterback Brock Osweiler han venido dando tumbos en la primera parte de la temporada regular y luego de arrancar con registro de 2-0, han perdido dos de sus tres últimos partidos, ambos ante equipos considerados entre la élite de la Liga: Minnesota y Patriotas de Nueva Inglaterra (4-1).

(Agencias)

JUEGOS PARA HOY

- SAN FRANCISCO VS. BUFFALO
- FILADELFIA VS. WASHINGTON
- CLEVELAND VS. TENNESSEE
- BALTIMORE VS. GIGANTES NY
- CAROLINA VS. NUEVA ORLEANS
- JACKSONVILLE VS. CHICAGO
- LOS ÁNGELES VS. DETROIT
- PITTSBURGH VS. MIAMI
- CINCINNATI VS. NUEVA INGLATERRA
- KANSAS CITY VS. OAKLAND
- ATLANTA VS. SEATTLE
- DALLAS VS. GREEN BAY
- INDIANÁPOLIS VS. HOUSTON
- DESCANSAN: MINNESOTA, TAMPA BAY

NORTEDIGITAL.MX

NORTEDIGITAL.MX

Rafa Baca

Recuerda un debut agridulce

FELIX ZAPATA

A Rafael Baca aún le duele su debut en Liga MX hace dos años y medio.

El volante del Cruz Azul se estrenó ante Monarcas en el estadio Morelos, el rival que ahora visitarán mañana, pero lo hizo en una dolorosa goleada 5-1.

Además, sus padres y su hermana no pudieron ser testigos de ese momento, pues siguen sin tener visa estadounidense para poder visitarlo en México.

"El debut no fue tan bueno, ese partido lo terminamos perdiendo, entonces no fue algo agradable saber que debuté y el resultado fue malo", recordó Baca en entrevista con CANCHA.

"Esa vez estaban mis abuelitos, unos tíos estuvieron ahí presentes, fue bonito saber que ellos estaban presentes ya que mi familia no puede estar aquí disfrutando de estas mieles de jugar en un equipo tan grande como es Cruz Azul".

El volante ingresó al 65', cuando La Máquina caía 3-1 ante Monarcas.

Su estreno en Primera División se dio a tres horas de Tuxpan, Michoacán, donde nació hace 27 años.

Si bien le es especial jugar en el estado donde nació, ahora sólo se enfoca en darle el triunfo a los celestes, para que vuelvan a la Liguilla.

"Ahora que voy a regresar y en la situación que estamos, espero que el resultado fue a favor de nosotros, que saquemos la victoria porque realmente la necesitamos, entonces saldremos por los tres puntos, arriesgaremos todo porque no queda de otra", apuntó.

"Irán mis tíos, varios familiares que todavía viven ahí en Michoacán, como siempre lo hacen, en cada partido que voy a Morelia, obvio que ahora ya saben lo que se juega, lo que está en mano, entonces será un ambiente muy bueno, será un partido muy peleado".

Y mantiene la esperanza de que sus papás y su hermana puedan verlo en vivo.

"Espero que algún día me toque la fortuna que ellos estén aquí, para que vean lo que es la magnitud de jugar en un equipo tan grande como lo es Cruz Azul, ver lo que hace su hijo día a día", agregó.

Una charla entre chuzas, bromas y risas

CON HAMBRE DE GLORIA

Sueñan Rafael Baca y Omar Mendoza en ser campeones con el Cruz Azul

FÉLIX ZAPATA Y JOANI CRUZ

Competir está impregnado en el ADN de Rafael Baca y Omar Mendoza.

Por ello, una simple partida de boliche entre el mediocampista y el defensa de La Máquina se vuelve un cerrado duelo entre dos futbolistas que son amigos desde el extinto Cruz Azul Hidalgo, filial de los celestes en el Ascenso MX.

Y es así como han picado piedra desde abajo para trepar al primer equipo, tal y como desean traer de vuelta a la institución el anhelado título de Liga.

"Lo primordial para nosotros es calificar porque ya sería otro torneo sin calificar a la Liguilla, lo cual realmente es un fracaso para un equipo grande, pero sí te puedo decir que el sueño de salir campeón está aquí", aseguró Baca en entrevista con CANCHA.

"Somos dos, se puede decir, jóvenes, que tenemos esa hambre, realmente no hemos ganado nada y que lo queremos hacer con Cruz Azul; ojalá que a los dos se nos dé juntos, que los dos estemos en el equipo, jugando, eso sería magnífico, levantar la copa, sabiendo todo lo que hemos pasado para llegar al primer equipo".

Mendoza, de 28 años, se integró a las fuerzas básicas celestes a los 10 años y después pasó casi una década en el Cruz Azul Hidalgo.

Baca, que tiene 27, llegó entre muchos cuestionamientos desde el San José Earthquakes de la MLS para disputar el Clausura 2014, debutó en abril de ese año, pero luego tuvo que tomar ritmo en la filial del Ascenso MX, antes de volver y ganarse un lugar en el 11 titular.

En Hidalgo, fue donde forjaron una amistad.

"Es lo padre del futbol, uno viene aquí no con la intención de hacer amigos, solito se va dando, si todos son tus amigos, pues adelante, pero desgraciadamente pocos compaginan", apuntó el lateral a CANCHA.

"En este caso yo con Baca siempre hemos compaginado, nos hemos llevado muy bien, son cosas padres que el futbol te va dejando y son amigos para toda la vida, el futbol capaz que nos dura pocos años pero la amistad ahí queda, siempre vamos a estar pendientes".

Cómo no se van a ayudar si siempre se preguntan cómo está el otro y la familia, si se apoyan dentro y fuera de la cancha, si son capaces de divertirse y presionar mientras buscan las chuzas y los spares, pero al final, sueñan con alcanzar la gloria juntos.

Rafael Baca demostró que en la cancha y en el boliche es un guerrero.

Omar Mendoza se salvó de pagar una costosa lución gracias a dos chuzas.

Foto: Juan Luis Díaz

Por un título

Reconoce Mendoza la presión

JOANI CRUZ

Omar Mendoza poco a poco va haciendo suya la presión por ganar un título con Cruz Azul.

Aunque el canterano de La Máquina sabe que la losa de más de 18 calendarios sin título no es su culpa, acepta el reto de cambiar la historia de la escuadra cementera.

"Son ya muchos años sin títulos, lo he vivido porque toda mi vida he estado en Cruz Azul, tal vez no con la misma presión, pero la presión la vives ya cuando estás en primer equipo, ahí es donde te empiezan a recordar.

"Es que ganar un título... Uno lo sueña, pero creo que nos quedamos cortos, con un título realmente lo que podemos llegar a generar entre la gente, el club, por todo lo que se ha vivido, ese sueño lo queremos cumplir", explicó el lateral derecho en entrevista con CANCHA.

Sólo aceptar esa responsabilidad ayudará a crecer a Mendoza en un equipo donde es complicado hacerse un camino por la cantidad de extranjeros con los que cuenta y la calidad de los mismos.

"Sé que de mi parte todos esos años no son mi responsabilidad, yo el tiempo que he estado o que voy a estar, lo quiero hacer bien para dar ese anhelado título. Me daría mucho gusto darles el título porque he estado toda mi vida ahí, me gustaría verlo (a Cruz Azul) triunfar y que mejor que ser parte de eso", puntualizó el canterano celeste.

Y aunque para alcanzar la Liguilla de este Apertura 2016 Cruz Azul deberá batallar de más, el zaguero reconoció que una vez dentro estarán más cerca de terminar con esos años sin un campeonato de Liga.

"Tenemos muchas ganas. Tal vez ahorita no se nos están dando bien las cosas, vamos de menos a más, esperemos clasificar a la Liguilla, aunque se nos ha complicado un poco, pero una vez entrando a la Liguilla es otra cosa. Esperemos darle buenos resultados a la afición, que ya lo espera y te lo hace saber cada día", comentó Mendoza.

Foto: Agencias

El argentino anotó en su retorno.

Pone Messi orden en su regreso

Barcelona.- El equipo del Barcelona dejó de lado los excesos de confianza y este día recuperó terreno en la Liga de España, tras golear con autoridad 4-0 al Deportivo La Coruña, en lo que fue el regreso a la actividad del argentino Lionel Messi.

Después de caer en su último choque contra el Celta de Vigo y antes de recibir al Manchester City en la Champions League, el Barça, con diversos cambios en su alineación, borró en el Camp Nou al Depor, que en sus dos recientes visitas a la Ciudad Condal se llevó la igualada.

El equipo Blaugrana prácticamente selló el compromiso en el primer lapso con dos goles del brasileño Rafinha (21 y 36) y otro más del uruguayo Luis Suárez, al minuto 43.

En el segundo lapso, el técnico Luis Enrique otorgó minutos a Messi, quien se recuperó de una lesión que lo alejó del campo en las pasadas tres semanas, y redondeó la goleada con el cuarto tanto al 58 para después pensar en el City, que dirige Josep Guardiola.

Con la victoria de hoy, Barcelona alcanzó 16 unidades en el segundo lugar, a la espera de que termine la octava fecha de la Liga, mientras que el conjunto gallego se estancó con ocho puntos.

(Agencias)

A CORRER

ESTODO UN RETO

VALORAN LAS CARRERAS, PERO...

Rodrigo Campos, corredor amputado

"Antes creía que a todo mundo le iba a pasar (un amputación) menos a mí. Muchas veces en la vida caminamos por caminar y ahora cada paso que doy trato de que sea un ejemplo a mis hijos".

Batallan amputados que desean competir al haber pocas pruebas y falta de apoyo

YAREK GAYOSSO

Falta de carreras, rutas mal planeadas y poca promoción al deporte adaptado son algunos de los desafíos a los que se enfrentan los corredores que sufren amputación de piernas.

Rodrigo Campos tuvo un accidente automovilístico hace cuatro años, perdió la pierna derecha y luego de su rehabilitación comenzó a jugar futbol y voleibol, así como correr, pero ha enfrentado carreras en las que lo colocan con cualquier competidor.

"Debería de haber más carreras y dividir un poco más las categorías, no puede competir un amputado con muletas con una persona en silla de ruedas, más cuando hay pendientes y subidas", comenta Campos, quien acudió a los Juegos Parapanamericanos de Toronto 2015.

"Se necesita más cultura en cuestión de respeto por las personas con discapacidad, desde respetar un lugar para discapacitados, de ceder los asientos en los autobuses; espacios hay, pero lo que necesitamos es más difusión y que nosotros como atletas con discapacidad demos el ejemplo que queriendo se puede", agrega Campos, quien participó el domingo en la carrera Con Paso Firme a la Inclusión organizada por la Universidad Iberoamericana a favor de la asociación Ampuvalia.

Otro problema que ha encarado es que las muletas que usa para correr son importadas y no ha encontrado fabricantes nacionales que las hagan a menor costo.

"Se llaman muletas canadienses, son especiales para competencias de futbol o para correr, son las más indicadas porque van agarradas al antebrazo y tiene uno más libertad en los brazos. El impacto más fuerte al correr es en los brazos y las manos", subraya Campos.

Les brindan apoyo

La Asociación Ampuvalia tiene como objetivo informar, sensibilizar y apoyar a personas que no tienen una extremidad para alentarlos a seguir adelante.

"En Ampuvalia se encuentra una comunidad de amputados que hemos creado poco a poco. Tenemos un programa donde vinculamos al recién amputado con un amputado para platicar la experiencia entre pares.

"Otro programa tiene apoyos físicos y motivacionales, de ahí los canalizamos con un profesional ya sea en la parte física, psicológica o de prótesis", explica Estefanía Cervantes, directora de Ampuvalia.

TIPS

- Estira lento después de correr, evita "rebotes" que pueden dañar tus músculos. Sostén de 20 a 30 segundos cada estiramiento.
- Se viene la época de días más cortos, así que usa ropa que tenga elementos reflejantes que te hagan notar al entrenar en condiciones de poca luz.

ALGUNOS DATOS

La Universidad Iberoamericana divulgó durante la carrera Con Paso Firme a la Inclusión que...

- En México viven alrededor de 900 mil personas carentes de una extremidad
- En el País se practican 75 mil amputaciones al año, según cifras de 2014 del Instituto Mexicano del Seguro Social
- Menos del 35 por ciento de los recién amputados tienen posibilidad de acceder a un tratamiento integral
- La principal causa de amputación en el País se debe a complicaciones de la diabetes
- La mayoría de personas en edad productiva que pierden una extremidad es por accidentes de tránsito o laborales

Foto: Agencias

El mexicano poco pudo hacer para evitar la goleada de su equipo.

Se come Memo siete

Madrid.- El equipo del Granada, con el portero mexicano Guillermo Ochoa de titular, fue incapaz de hacer frente al líder de la Liga de España, el Atlético de Madrid, y se llevó una estrepitosa goleada de 7-1.

Si bien la derrota, tal vez, era presupuestada en el estadio Vicente Calderón, el nuevo técnico Lucas Alcaraz esperaba plantar a un cuadro nazarí más ordenado, dispuesto en dejar todo en la cancha para complicar al rival, sin embargo, fue imposible contra el buen nivel de los "colchoneros".

De principio a fin, el Atleti fue superior ante sus seguidores, sólo un golazo de Isaac Cuenca (18) golpeó un poco el funcionamiento de los madrileños y adelantó al Granada, pero antes del descanso los anfitriones dieron la vuelta al marcador para poner las cosas en orden.

El belga Yannick Carrasco (34 y 45) fue el encargado de los dos primeros goles rojiblancos contra un "Memo" Ochoa que nada podía hacer e incluso con algunas atajadas evitó que el marcador fuera más abultado.

En el segundo tiempo, la tormenta de goles acabó con el Granada, que está metido en serios problemas de descenso y por ahora estaría destinado a la Segunda División de España, ya que es último lugar con dos puntos.

Al 61, Carrasco firmó su "hat trick" y el 3-1 para los de casa. Apenas dos minutos después, el argentino Nicolás Gaitán hizo el cuarto gol cuando recién llevaba 60 segundos en el campo y el festival se redondeó en el tramo final del cotejo.

El propio Gaitán decretó el 5-1, al minuto 81, y cerraron la goleada el pampero Ángel Correa (85) y el portugués Tiago Cardoso (87) para el 7-1 inolvidable para ambas escuadras.

Así, el equipo que dirige el argentino Diego Simeone dio una muestra de que cada vez es menos defensivo y es capaz de humillar al rival. Por ahora, el Atlético de Madrid disfruta de la cima en España con 18 unidades, tras ocho jornadas celebradas.

El mexicano Guillermo Ochoa se mantuvo en el once inicial del Granada con Alcaraz, quien remplazó al entrenador Paco Jémez y tuvo un debut para el olvido en esta campaña. El arquero jalisciense es el guardameta más goleado de la Liga con 23 tantos en contra, a pesar de que sus atajadas han evitado peores catástrofes.

(Agencias)

CD. JUÁREZ **CANCHA**

HOMENAJE A PEYTON

Los Tennessee Volunteers dan reconocimiento a Peyton Manning

Foto: Agencias

El exmariscal de los Voluntarios y Broncos de Denver (centro).

Tennessee.- Previo al partido más importante de su temporada, Tennessee rindió homenaje a uno de los mejores jugadores en su historia.

Peyton Manning fue condecorado como la "leyenda del juego" para los Volunteers antes que diera inicio el compromiso ante el Nº1 de la nación, Alabama. El exmariscal de campo fue invitado al campo por Phillip Fulmer, quien fuera su entrenador en jefe de 1994 a 1997.

Manning recibió una placa con las portadas más significativas y conmemorativas de Sports Illustrated cuando el entonces jugador de los Denver Broncos formalizó su retiro.

No es la primera vez en la temporada que el segundo lugar por la carrera del Trofeo Heisman en 1997 ve a su alma mater en lo que va del año.

Listo Kubiak

El entrenador en jefe de los Denver Broncos, Gary Kubiak, regresará el lunes al equipo tal y como tenía previsto.

Oficiales del equipo dijeron que Kubiak ya informó que estaba listo para regresar. El entrenador interino, Joe DeCamillis, había dicho el viernes que a su entender Kubiak aún estaba pautado para regresar el lunes.

Kubiak pasó la última semana en casa luego de haber sido llevado por ambulancia al hospital el domingo por la noche después de la derrota por 23-16 contra los Atlanta Falcons. Kubiak pasó la noche en el hospital con lo que fue diagnosticado como una "condición compleja de migraña".

Fue sometido a evaluaciones adicionales en días recientes mientros los doctores intentaban determinar qué exactamente fue la causa de las migrañas.

DeCamillis, el entrenador de equipos especiales de los Broncos, tomó las riendas del equipo la pasada semana, incluyendo en la derrota del jueves por la noche ante los San Diego Chargers. Cuando se le preguntó el viernes si el itinerario del equipo o el de Kubiak sería alterado con el regreso de Kubiak, De Camillis dijo que "en realidad no hemos discutido eso. Esa es una pregunta para Kubiak cuando regrese. Yo sí tuve la oportunidad de hablar con él y me apoyó muchísimo. Fue excelente para mí. Fue un gran recurso, pero me alegra mucho que ya esté de vuelta".

Los entrenadores y jugadores de los Broncos resistieron la tentación, en gran parte, de contactar a Kubiak durante la semana es un esfuerzo para darle la oportunidad para recuperarse. DeCamillis dijo que habló con Kubiak el jueves en las horas antes del partido contra San Diego.

Kubiak había trabjado hasta el final del partido del domingo pasado a pesar de que ya se sentía enfermo antes y durante el juego. Kubiak hizo su usual conferencia de prensa después de la derrota ante los Falcons y caminó hacia el camerino.

(Agencias)

Foto: Agencias

Anota Marco al Bayern

Berlín.- El mediocampista mexicano Marco Fabián justificó su retorno anticipado con la selección Tricolor, al firmar este día, tal vez, su mejor partido en el futbol europeo con el Eintracht Frankfurt, que empató 2-2 contra Bayern Munich.

Con el Tri, Fabián de la Mora jugó el sábado anterior el duelo amistoso contra Nueva Zelanda, donde hizo un gol en el triunfo por 2-1, después dejó la concentración de la selección mexicana para perderse el otro encuentro de preparación ante Panamá.

Dicho acto provocó que el futbolista jalisciense recibiera críticas, sin embargo, el acuerdo entre el cuerpo técnico de México, encabezado por el colombiano Juan Carlos Osorio, y el Eintracht Frankfurt estaba pactado.

Marco Fabián disputó los 90 minutos, colaboró en el primer tanto de las Águilas y consiguió un gol con el pecho para arrebatarle una igualada al vigente campeón de la Bundesliga, algo por lo que valió la pena perderse el pasado compromiso con México en la fecha FIFA.

"Estoy agradecido con Dios, valió la pena regresar, estoy trabajando a disposición donde me necesiten. Di mi mejor esfuerzo con la selección y estoy orgulloso de representar a mi país", manifestó Fabián de la Mora al término del choque de este sábado en el Commerzbank Arena.

(Agencias)

Marca Tecatito en triunfo del Porto

Porto.- Con gol de Jesús Corona, el Porto venció 3-0 al Gafanha, en el Estadio de Aveiro, por la Copa de Portugal.

El mediocampista mexicano apareció al minuto 70 para ampliar la ventaja, cuando los Dragones ya ganaban tras el gol de Otávio al 32'.

Un disparo del Tecatito fue desviado por Marcano, para que Corona anotara, tras haber ingresado a la cancha al 65'.

Cerró la cuenta Depoitre al 90'.

Por su parte, el volante Héctor Herrera fue titular y capitán del conjunto de Oporto, y vio la amarilla al 43'.

El Zorrillo fue uno de los más peligrosos con disparos al arco rival. Miguel Layún no fue convocado para este partido.

(Agencia Reforma)

UN NOBEL A ESCENA

Bob Dylan, el ganador del máximo reconocimiento en la literatura, estará el próximo miércoles 19 de octubre en el teatro Abraham Chávez de El Paso

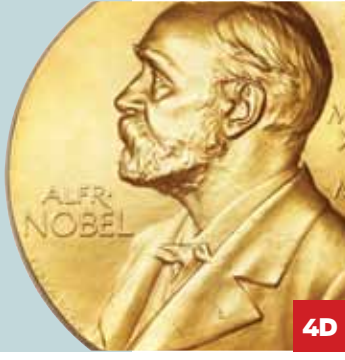

4D

MAGAZINE
NORTE CD. JUÁREZ
DOMINGO 16 DE OCTUBRE DE 2016

Especial

Fotos: José Zamora / Norte

UNA ACTRIZ CON MUCHAS TABLAS

> Los premios son formalidad, son buenos porque te ayudan en el currículum, pero generalmente te lo da gente que no ha tenido tanta vinculación (con el teatro)"

Perla de la Rosa habla con NORTE sobre la compañía Telón de Arena, que este año celebra su 14 aniversario, su vida en el escenario y su entrañable amistad con Joaquín Cosío

MARISOL RODRÍGUEZ

"Telón de Arena es un compromiso de algo que heredar a la ciudad", expresó la actriz Perla de la Rosa, una de las fundadoras de la compañía que celebra 14 años de vida, 14 intensos años, llenos de trabajo y retos cada vez más grandes conforme avanza el tiempo.

Para la actriz, Telón de Arena es "en mucho el sentido de mi vida, profesional sobre todo; ha sido un afortunadísimo encuentro que comparto con gente que empezamos por el puro proyecto y que en el trayecto nos hemos hecho familia".

La lucha por colocar a la compañía en el plano profesional ha sido constante para ser un referente en la región y aspirar a la proyección internacional.

"Lo hemos logrado para plantearnos nuevos retos, el camino es muy largo y hay que seguir", comentó.

De sus inicios, afirmó que fueron muy abruptos, "andábamos Lupita de la Mora, César Cabrera y Marco García que habían renunciado al Border Teatro, Joaquín Cosío que estaba aquí".

Este último y Daniel Miranda encabezaron dos grupos, pero al final se decidió que fuera un solo proyecto, "decíamos esto es como el matrimonio, seguro dura dos días y mira todo lo que tenemos".

A la fecha Telón de Arena cuenta con más de 50 colaboradores, entre ellos el Laboratorio Teatral, integrado por jóvenes.

Sobre cómo visualiza a la compañía en algunos años dijo: "ahorita estamos empeñados en que los más jóvenes vayan entrando al proyecto".

Al mismo tiempo, reflexionó sobre su futuro, "nosotros ya como cincuentones vemos que la proyección de vida se va acortando, hemos despedido a compañeros queridísimos como Margarita Gallegos que llegó un punto que dijo esta es mi última obra".

"Me veo ahí en la oscuridad de la sala, en la silla mirando alguna obra maravillosa de estos jóvenes y los que sigan", agregó.

MÁS / 3D

TODO PARA TENER UNA BODA CON ESTILO

6D

PUEBLA EN EXPO ARTE

CINTHYA QUIRALTE

Descubra la riqueza cultural de Puebla a través de su música, danza y gastronomía el próximo 10 de noviembre con la décimoquinta edición Expo Arte 2016, Puebla: En una Noche Barroca, presentada por la asociación civil Amigos de la Fundación Mascareñas, la cual será celebrada en Cibeles.

Con un noche de arte y cultura, los invitados se complacerán con una exhibición de arte elaborada por distintos artistas mexicanos, como José Lazcarro, Patricia Fabre, Juan Carlos Castillo, Fernando Diyarza, mientras disfrutan de un coctel.

Música, danza y gastronomía estarán presentes el próximo 10 de noviembre en Cibeles

La cena gourmet que deleitará a los comensales será oficiada por el chef internacional Ángel Vázquez Castelán, la cual será amenizada con música clásica de los siglos XIX y XX por parte de la Camerata Filarmónica de Puebla Cinco de Mayo.

Foto: Cortesía

Como espectáculo cultural, la compañía de danza Antoinette sorprenderá a los asistentes con su obra "Semblanza mexicana", con una fusión de danza clásica, neoclásica y folklórica.

Para finalizar se ofrecerá su ya tradicional rifa, la cual contará con premios especiales donados por distintas empresas de Ciudad Juárez y El Paso.

AGÉNDELO

QUÉ: Expo Arte 2016: Puebla, En una Noche Barroca
CUÁNDO: Jueves 10 de noviembre
DÓNDE: Centro de convenciones y eventos sociales Cibeles, blvr. Tomás Fernández #8450
HORA: 7:00 p.m.
ADMISIÓN: $150 dólares

CONSULTE HORARIOS DEL CINE EN NORTEDIGITAL.MX

CD. JUÁREZ **MAGAZINE**

Foto: Agencias

SIN BANDERA, UNA ÚLTIMA VEZ

MARISOL RODRÍGUEZ

El dueto de música romántica Sin Bandera visitará El Paso en su gira de reencuentro por Estados Unidos el viernes 21 de octubre. Noel Schajris y Leonel García interpretarán sus éxitos a las 20:00 horas en El Coliseo.

Una Última Vez es el título que lleva esta gira y su álbum, a ocho años de su separación; el esperado reencuentro se dio a conocer en noviembre del año pasado.

El material incluye cinco canciones inéditas "En esta no", "Sobre mí", "Y más te amo", "Para siempre... tal vez" y "Una última vez".

Sin Bandera se formó en el año 2000 y lanzó álbumes como "Sin Bandera", "De viaje", "Mañana", "Pasado" y el en vivo "Hasta ahora". Entre sus éxitos destacan "Entra en mi vida", "Kilómetros", "Sirena", "Mientes tan bien", "Que lloro", "Suelta mi mano", "Será", "Amor real" y "Si tu no estás".

NO SE LO PIERDA
QUÉ: Sin Bandera en concierto
CUÁNDO: Viernes 21 de octubre
DÓNDE: Coliseo de El Paso
HORA: 8:00 p.m.
ADMISIÓN: 39, 59, 79, 99 y 160 dólares

#MonLaferte Regresa a Juárez

MARISOL RODRÍGUEZ

A casi seis meses de su última visita a Ciudad Juárez, la cantante y compositora chilena Mon Laferte regresa el 21 de octubre.

Con influencias que van del rock, blues y pop a la electrónica, la también multiinstrumentista se presentará en el Centro Cultural Paso del Norte a las 20:00 horas.

La carrera de la cantante originaria de Valparaíso ha alcanzado en este año el éxito internacional con el lanzamiento de su tercer disco "Mon Laferte vol. 1".

La cantante y compositora chilena estará el próximo 21 de octubre en el CCPN

TOME NOTA
- **QUÉ:** Mon Laferte en concierto
- **CUÁNDO:** Viernes 21 de octubre
- **DÓNDE:** Centro Cultural Paso del Norte
- **HORA:** 8:00 p.m.
- **ADMISIÓN:** 550 pesos, VIP y palco VIP; 440 pesos, primer nivel; 330 pesos, segundo nivel y su palco; 220 pesos, tercer nivel

VUELVE 'A + NO PODER'

Los grandes éxitos de Alejandra Guzmán sonarán el próximo 22 de octubre en el Coliseo de El Paso

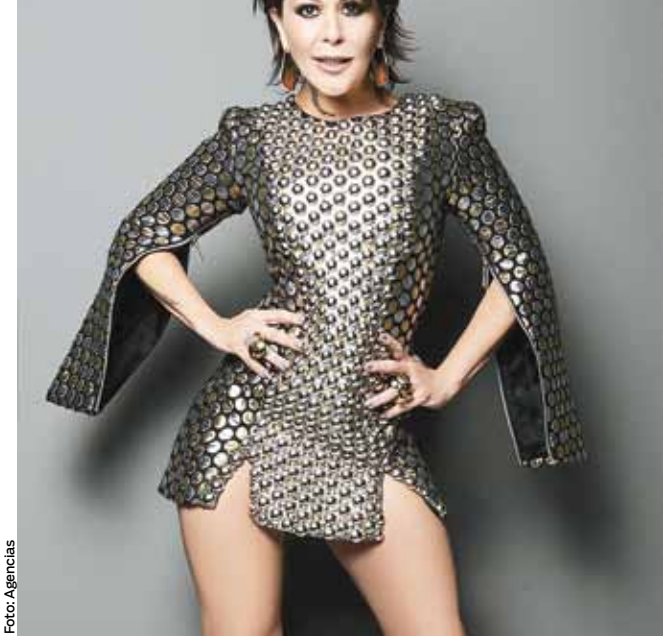

Foto: Agencias

MARISOL RODRÍGUEZ

La Reina del Rock, Alejandra Guzmán, regresa el próximo 22 de octubre a El Paso con su nueva producción, "A + no poder". El concierto se realizará en El Coliseo a las 20:30 horas y los accesos van desde 49.50 hasta 99.50 dólares.

"A + no poder" contiene doce letras, entre ellas el primer sencillo "Adiós", a dueto con el cantante de reguetón Farruko, además de "Te esperaré", "Esta noche", "Lejos de ti", "Malvada" y "This Is Too Much Rock and Roll".

No se pierda esta velada donde La Guzmán interpretará sus temas nuevos y los éxitos que ha cosechado desde 1988, entre ellos "La plaga", "Verano peligroso", "Reina de corazones", "Mírala, Míralo", "Mala hierba", "Mi peor error" y "Día de suerte".

AGÉNDELO
QUÉ: Alejandra Guzmán en concierto
CUÁNDO: Sábado 22 de octubre
DÓNDE: Coliseo de El Paso
HORA: 8:30 p.m.
ADMISIÓN: 49.50, 69.50, 89.50 y 99.50 dólares

SONIDOS URBANOS

MARISOL RODRÍGUEZ

El sonido urbano del cantante, compositor y productor colombiano J Balvin llegará a la frontera el próximo 22 de octubre. "Ay vamos", "Bobo" y más éxitos forman parte de su Energía Tour, que tendrá como escenario el estadio de beisbol Carta Blanca desde las 19:00 horas.

El coach ganador de "La Voz... México" traerá una gran producción y despliegue de tecnología en pantallas y sonido.

"Energía" da nombre a su nuevo álbum que cuenta con las colaboraciones de Pharrel Williams, Bia & Sky, Daddy Yankee, Yandel y Fuego.

El tema "Bobo" ha establecido récords como ser la canción con más reproducciones en Spotify y el video lleva más de 100 millones de vistas. "Safari", "Pierde los modales", "Acércate" y "35 pa' las doce", son otras de las letras que incluye esta producción.

El cantante colombiano J Balvin llegará a la frontera el próximo 22 de octubre con todos sus éxitos

HAGA PLANES
QUÉ: J Balvin en concierto
CUÁNDO: Sábado 22 de octubre
DÓNDE: Estadio Carta Blanca
HORA: 7:00 p.m.
ADMISIÓN: 1720 pesos, VIP; 1500 pesos, silla VIP; 1200 pesos, dance floor; 1100 pesos, silla oro; 715 pesos, cancha y 385 pesos, general

Foto: Agencias

PASATIEMPOS

CRUCIGRAMA

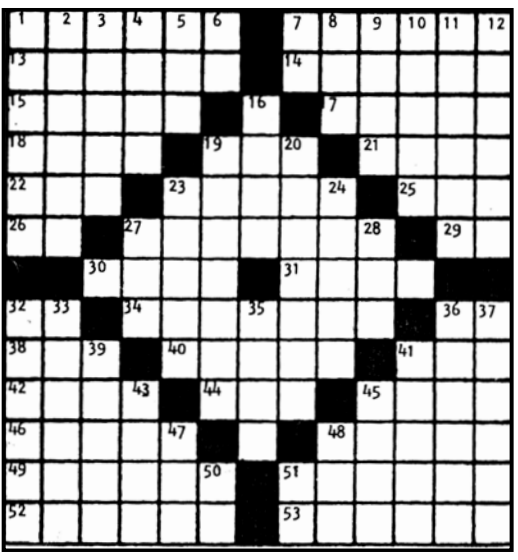

HORIZONTAL

1. Caña pequeña.
7. Embarcación pequeña usada en Venezuela.
13. Concordar.
14. Oscuras, sombrías.
15. Río del Perú.
17. Hijo de Dédalo.
18. Hacer oración.
19. Ondulación.
21. Exponer al fuego un manjar.
22. Onomatopeya del ruido de un golpe.
23. En la Iglesia ortodoxa, imagen que representa a la Virgen.
25. Preposición inseparable.
26. Pronombre.
27. Nombre de uno de los brazos del Orinoco, en Venezuela.
29. Río de Galicia.
30. Fetidez, tufo.
31. División administrativa de Grecia.
32. Río de Italia.
34. Cierta especie de peridoto.
36. Letra griega.
38. Aquí.
40. Árbol anonáceo.
41. Hogar.
42. Noveno.
44. Papagayo grande.
45. Ciudad de Italia.
46. Nombre de tres reyes de Pérgamo.
48. Cierto instrumento músico de viento.
49. Manojillo de hilo.
51. Mosquito de Cuba.
52. Timón situado en las alas de los aviones.
53. Provisión de víveres (PI).

VERTICAL

1. Raspa de la panoja del maíz.
2. Ambiciosas.
3. Cierre de una carta (PI).
4. Confundir en uno.
5. Lirio.
6. Terminación verbal.
7. Preposición inseparable.
8. Mazamorra.
9. Anona de la India.
10. Edicto del zar.
11. Interjección.
12. Apellido de militar y político salvadoreño.
16. Ciudad de España.
19. Instrumento músico de viento.
20. Ánade pequeño.
23. Ciudad de Italia.
24. Enfermedad de las fosas nasales.
27. Puerto del Perú.
28. Dueño.
32. Estado de América Central.
33. Ciudad de Nicaragua.
35. Ciudad de Grecia.
36. Harinosa.
37. Inflamación del iris del ojo.
39. Pato.
41. Punto culminante del Canadá.
43. Percibir un olor.
45. Que cuesta mucho.
47. Órgano de la visión.
48. Unidad de potencia sonora para medir la intensidad de los ruidos.
50. Prefijo negativo.
51. Símbolo del calcio.

CRUCIGRAMA ANTERIOR

SOPA DE LETRAS

Y	F	D	A	I	L	A	D	D	E	R	I	W	T	B
G	Z	W	E	X	A	A	G	U	A	D	Y	Q	D	O
M	O	K	O	R	L	L	A	V	E	S	O	R	M	T
A	C	W	A	C	O	R	A	Z	O	N	D	E	L	Y
R	I	C	T	O	C	I	S	U	M	C	N	V	S	X
E	F	H	Z	R	W	Q	I	D	J	A	O	G	T	W
L	I	E	G	E	O	K	N	X	I	U	L	S	A	H
A	T	A	S	T	C	W	G	C	V	W	I	T	L	Z
C	N	R	C	A	A	Y	I	X	J	T	E	E	W	A
S	E	T	B	W	N	S	N	O	N	R	Ç	I	N	C
E	I	K	V	F	U	D	G	E	M	A	N	A	A	P
N	C	M	E	M	J	X	I	E	F	D	T	N	U	C
P	G	I	B	Y	E	C	L	A	O	N	T	J	P	L
M	O	M	V	L	S	O	P	W	E	A	E	L	A	N
J	B	K	O	Q	N	W	X	V	R	R	P	Y	P	W

FACE
HEART
KEYS
LADDER
MUSICIAN
SCIENTIST
SINGING

WATER
WATERMELON
WINDOW
CARA
CORAZON
LLAVE
ESCALERA

MUSICO
CIENTIFICO
CANTAR
AGUA
SANDIA
VENTANA

HUMOR

• ¿Qué vas a hacer hoy?
– Nada.
– Pero, ¿eso no hiciste ayer?.
– Si, es que no termine.

• ¿Conoces el chiste de no y yo tampoco?
-No.
-Yo tampoco. JAJAJA ¿Lo entendiste?
-No.
-Yo tampoco :(

¿Recordarte? ¡Jajajajaja! Ni que fueras mi contraseña.

—¡Hijo, ¿por qué te expulsaron de la escuela?!
—Recorte de personal, mamá.

HORÓSCOPOS

ARIES
Las mejoras que pretendes realizar a tu labor serán evaluadas o criticadas, no debes rivalizar. Cede un poco ante las sugerencias de la persona que amas.

TAURO
Cuida tus finanzas, podrías exagerar en diversión o entretenimiento. El silencio no te lleva a nada, habla con esa persona y expresa lo que te incomoda.

GÉMINIS
Un tema familiar te obligará a cancelar tus planes programados, calma. Apoyarás a una persona querida en problemas, los lazos de fraternidad se fortalecerán.

CÁNCER
Te rodearás de personas influyentes y recibirás propuestas en lo laboral. Tu atractivo atraerá a personas nuevas, excelente momento si aún no encuentras el amor.

LEO
No te agobies por la falta de herramientas o estrategias, con calma encontrarás soluciones. Cargas con muchas dudas e inseguridades, necesitas tiempo para reflexionar.

VIRGO
Cuidado con pérdidas o robos, una distracción te acercaría a riesgos financieros. No te conviene perder la paciencia, terminarías luego pidiendo disculpas.

LIBRA
Recibirás apoyo financiero para salir de esa deuda que te genera incertidumbre. Mantén la calma acerca de esa persona, ambos lograrán entenderse y se reconciliarán.

ESCORPIÓN
Las noticias que esperas demorarán en llegar, paciencia y no te desanimes. Con el tiempo te has dado cuenta de los errores, buscarás a esa persona y te disculparás.

SAGITARIO
Cuidado, una persona negativa o con malas intenciones buscará involucrarte en proyectos fraudulentos. Tendrás una pausa en la relación para recuperar tu equilibrio.

CAPRICORNIO
TObtienes el préstamo o capital para concretar ese proyecto o inversión que tanto esperabas. No confíes en esa persona, es un tanto inmadura. Cuidado.

ACUARIO
Prescindes de algún servicio que consideras no aporta los beneficios que esperabas. Te alejas del amor y te concentras en asuntos familiares que sientes habías descuidado.

PISCIS
La distracción podría generarte tensión con tus superiores, permanece atento a tus avances. Ahora que esa persona se acerca pensarás en alejarte, deja el orgullo.

#Especial

UNA VIDA DEDICADA AL TEATRO

'Telón de Arena es un compromiso de algo que heredar a la ciudad', comentó la actriz Perla de la Rosa

MARISOL RODRÍGUEZ / VIENE DE LA PORTADA

La actriz recordó que su amor por el teatro nació en el grupo Aleph del Instituto Tecnológico de Ciudad Juárez en la década de los ochenta.

"Éramos jóvenes de orfandad que encontramos en ese grupo una familia, eso nos dio fortalezas para muchos riesgos", comentó. Al principio dijo, hacia teatro como juego, pero la gente empezó a decirle que era buena.

"Con el teatro de verdad quité de mi cabeza muchos prejuicios y miedos porque venía de una mamá absolutamente católica, con muchas restricciones, el teatro para mí fue la libertad y la fuerza... creo que soy lo que soy por ese feliz encuentro", expresó.

Entrañable amistad con Cosío

"Camino rojo a Sabaiba" con la Compañía Nacional de Teatro es una de las obras favoritas de la actriz, pero en su lista también está "La pareja abierta", donde actuó al lado de su entrañable amigo Joaquín Cosío.

"Siempre están en mi corazón todos mis encuentros creativos con Cosío porque no encuentras fácilmente réplica en otro actor y la fuerza, creo que juntos éramos dinamita", dijo entre risas.

Al lado del actor también hizo "La mudanza" y "El tuerto es rey", "éramos muy jovencitos, teníamos 18 años, muy memorable porque fue cuando nos autodirigimos e integramos a nuestro amigo Marco García".

El reconocimiento más grande

Para De la Rosa la emoción de un espectador es el reconocimiento más grande que recibe tras cada función.

"Los premios son formalidad, son buenos porque te ayudan en el currículum, pero generalmente te lo da gente que no ha tenido tanta vinculación (con el teatro)", señaló.

La actriz ganadora del Ariel en el 2004 recordó que en una ocasión una espectadora le dijo "fui a ver 'Bodas de sangre', me encanta su trabajo, nunca pensé que en el teatro pudiera llorar".

"Cada premio te da una satisfacción pero nada comparable con que alguien diga sentí esto, la emoción de un espectador, es lo que nos tiene ahí cada noche", agregó.

> "Ahorita estamos empeñados en que los más jóvenes vayan entrando al proyecto"

Fotos: José Zamora / Norte

EL PÚBLICO Y LA CULTURA

"Quienes trabajamos en el tema de la oferta cultural realmente hacemos un gran esfuerzo pensando en que haya quien lo reciba", comentó. La actriz expresó su deseo para que desde la educación los niños tengan la inquietud de las áreas creativas.

"La ciudad no es cierto que no tiene nada que ofrecer, necesitamos que el espectador venga a la sala para que esto siga con una oferta cultural que genere economía, que traiga turistas y nos lleve a ser una sociedad más contemporánea y desarrollada", finalizó.

Foto: Cortesía

Talento fronterizo

MARISOL RODRÍGUEZ

Con la presencia de 15 artistas plásticos juarenses del 20 de octubre al 11 de noviembre se celebra la Novena Muestra de Arte–Juárez.

La colección se inaugurará a las 18:00 horas en la Galería del Instituto Municipal de Investigación y Planeación (IMIP) y se podrá visitar de lunes a viernes de las 10:00 a las 15:00 horas.

En esta ocasión el público podrá admirar trabajos de pintura, fotografía y grabado en mosaico.

Los exponentes son Rosy Chivardi, Rafael Espinosa, Lucy Escobedo, Alejandro Sánchez, Cecilia Suárez, Jesús Valencia, Jack Ro, Sofía Velazco, Omar Pólito, Juan Manuel Monroy, Rodolfo Rodoberti, Yéssica Izaguirre, Cristina Gardea Alukandra y Germán Ribota.

Alistan lectura

En conjunto con la Universidad Autónoma de Ciudad Juárez, Arte–Juárez celebrará el 21 de octubre una lectura de poesía y narrativa juarense. El evento se realizará en el lobby del Centro Cultural de las Fronteras, a partir de las 18:00 horas en el marco del onomástico del poeta Jack Ro.

En la lectura participarán 15 escritores juarenses: Antonio Rubio, Cecilia Suárez, Roca de Poesía, Berenice Vázquez, Juan Carlos Esquivel, Leticia Ruiz, Liza di Georgina, Carmen Amato, Agustín García, Ysla Campbell, Jack Ro, José Lozano, Jorge Chávez, Selfa Shew y la moderadora Hilda Sotelo.

Quince artistas plásticos mostrarán lo mejor de sus obras en la Novena Muestra de Arte–Juárez en la Galería del IMIP el próximo 20 de octubre

TOME NOTA

QUÉ:
Novena Muestra de Arte-Juárez

CUÁNDO:
Del 20 de octubre al 11 de noviembre

DÓNDE:
Galería del Instituto Municipal de Investigación y Planeación (IMIP)

HORARIOS:
6:00 p.m., inauguración; 10:00 a.m. a 3:00 p.m., de lunes a viernes

ENTRADA GRATUITA

#Especial

UN *NOBEL* A ESCENA

Bob Dylan, el ganador del máximo reconocimiento en la literatura, estará el próximo miércoles 19 de octubre en el teatro Abraham Chávez de El Paso

Fotos: Agencias

MARISOL RODRÍGUEZ

Bob Dylan ha acaparado los titulares en los últimos días y no precisamente por su nuevo álbum, "Fallen Angels", sino por su elección como Premio Nobel de Literatura 2016.

El estadounidense es el primer cantautor en obtener esta cotizada condecoración que otorga la Academia Sueca.

Con su nombramiento, Dylan ha roto los esquemas tradicionales y en palabras de la institución ha sido reconocido por crear nuevas expresiones poéticas dentro de la gran tradición de la canción estadounidense.

El intérprete, de 75 años, es también el primer norteamericano en recibir este premio desde la novelista Toni Morrison, quien lo obtuvo en 1993.

La polémica

Tan pronto fue revelado su nombre como el ganador, la polémica no se hizo esperar, pero la secretaria permanente de la Academia Sueca, Sara Danius, defendió la elección al compararlo con los griegos de la antigüedad.

"Si miramos miles de años hacia atrás, descubrimos a Homero y a Safo. Escribieron textos poéticos hechos para ser escuchados e interpretados con instrumentos. Sucede lo mismo con Bob Dylan. Puede y debe ser leído".

El Premio Nobel de la Literatura, además de ser uno de los más prestigiosos, es de los más grandes financieramente, ya que el ganador recibe una suma de 8 millones de coronas suecas, alrededor de 900 mil dólares.

Entre los galardonados se encuentran Pablo Neruda, Gabriel García Márquez, Octavio Paz, Mario Vargas Llosa, Dario Fo y José Saramago.

El premio será entregado el próximo 10 de diciembre.

AGÉNDELO

QUÉ: Bob Dylan en concierto
CUÁNDO: Miércoles 19 de octubre
DÓNDE: Teatro Abraham Chávez
HORA: 8:00 p.m.
ADMISIÓN: 57.50 y 117.50 dólares

¿QUIÉN ES DYLAN?

Considerado una de las figuras más influyentes de la música popular del siglo XX y comienzos del XXI, Robert Allen Zimmerman, mejor conocido como Bob Dylan, nació el 24 de mayo de 1941 en Duluth, Minnesota.

Gran parte de su juventud la pasó escuchando estaciones de blues, country y rock and roll.

En 1962 lanzó su primer álbum homónimo, integrado por música folk, blues y gospel.

Tres años después publicó "Highway 61 Revisited", uno de los más influyentes al combinar el rock con composiciones literarias influidas por imaginería surrealista.

Su letra "Like a Rolling Stone" fue elegida como la mejor canción de todos los tiempos por la revista Rolling Stone.

El cantautor se ha caracterizado por incluir desde temas sociales, políticos, filosóficos y literarios en sus álbumes. En cuestión de géneros ha explorado también desde el country y jazz, hasta el swing.

A la fecha Dylan cuenta con alrededor de 43 producciones.

Sus reconocimientos

Durante su carrera el cantante ha sido honrado por sus múltiples composiciones e impacto en la música popular y en la cultura norteamericana.

Su nombre figura en el Salón de la Fama del Rock and Roll y el Salón de la Fama de Compositores de Nashville.

En los noventa fue investido caballero de la Orden de las Artes y las Letras por el ministro de Cultura de Francia, Jack Lang.

Nueve años después se le incluyó en la lista de las 100 personas más influyentes del siglo XX, que elabora la revista Time.

Para el 2004 se posicionó en el segundo lugar de la lista de los 100 mejores artistas de todos los tiempos de la revista Rolling Stone, tras The Beatles.

En el 2012 el presidente Barack Obama le entregó la Medalla Presidencial de la Libertad, considerada como la concesión civil más alta en los Estados Unidos.

Visitará El Paso

En medio de todo el revuelo que ha causado su premio, Dylan y su banda estarán este 19 de octubre en el teatro Abraham Chávez de El Paso. El concierto del cantautor con más de cinco décadas de trayectoria está programado a las 20:00 horas.

"Fallen Angels" es su álbum número 37, el cual incluye 12 versiones de temas clásicos creados por varios de los más influyentes compositores de Estados Unidos, como Johnny Mercer, Harold Arlen, Sammy Cahn y Carolyn Leigh.

"Young At Heart", "Maybe You'll Be There", "All or Nothing at All", "Come Rain or Come Shine" y "All the Way" forman parte de esta producción.

Disturbed .

Chevelle.

Fotos: Agencias

METAL PURO

Las bandas Disturbed y Chevelle llegan con sus éxitos el miércoles al escenario del Speaking Rock

MARISOL RODRÍGUEZ

El heavy metal y el rock de las bandas originarias de Chicago, Illinois, Disturbed y Chevelle hará vibrar a la frontera este 19 de octubre. El Speaking Rock de El Paso será escenario del concierto que abrirá puertas desde las 17:00 horas.

Tras un receso desde octubre de 2011, Disturbed regresó con fuerza el año pasado con el lanzamiento del disco "Immortalized". A la fecha han presentado sencillos como "The Vengeful One", "The Light", "The Sound of Silence" y "Open Your Eyes".

NO SE LO PIERDA

QUÉ: Disturbed y Chevelle en concierto
CUÁNDO: Miércoles 19 de octubre
DÓNDE: Speaking Rock (122 S. Old Pueblo Road)
HORA: 5:00 p.m.
ENTRADA GRATUITA

Por su parte, la banda liderada por Pete Loeffler, Chevelle, también llega a territorio paseño con nuevo álbum "The North Corridor". El material se publicó el pasado 8 de julio con "Joyride (Omen)" como su carta de presentación.

La banda de rock Nothing More, formada en el 2003 en San Antonio y creadora de éxitos como "This Is The Time", será la encargada de abrir el concierto.

Foto: Agencias

Al compás del country

CINTHYA QUIRALTE

Con lo mejor de la música country, el cantante australiano Keith Urban presentará su gira mundial Ripcord el próximo 18 de octubre en el escenario de Pan American Center en Las Cruces, Nuevo México.

El músico y virtuoso guitarrista ha ganado diversos reconocimientos, como el Grammy con su tema "You'll Think of Me". Hoy por hoy continúa en los primeros lugares de diversas listas de popularidad por sus originales composiciones de country contemporáneo con toques de pop y rock.

RECUERDE

QUÉ: Concierto Keith Urban
CUÁNDO: 18 de octubre
DÓNDE: NMSU Pan American Center, 1810 East University Avenue, Las Cruces, NM.
HORA: 7:30 p.m.
ADMISIÓN: 35.50, 49.50 y 63.50 dólares

Foto: Agencias

A DETALLE

QUÉ: Yandel en concierto
CUÁNDO: 19 de octubre
DÓNDE: Coliseo de El Paso, 4100 E Paisano Dr, El Paso
HORA: 7:30 p.m.
ADMISIÓN: Desde 32 dólares, hasta 76.50 dólares, más impuesto

#Yandel

LLEGA EN SOLITARIO

CINTHYA QUIRALTE

Disfrute del reguetón y pop latino con el famoso puertorriqueño Yandel en su concierto el próximo 19 de octubre en el Coliseo de El Paso, el cual será parte de su gira Dangerous Tour 2016.

Con una trayectoria musical de 9 años, el exintegrante del dúo Wisin&Yandel presenta su tercer álbum como solista, "Dangerous", en el que tuvo colaboración de reconocidos artistas como Pitbull, Farruko y French Montana.

Para abrir su concierto estarán como invitados especiales Plan B, Alexis y Fido, De La Gheto y DJ Lobo, quienes sorprenderán al público con música latina para bailar.

Sea parte de este evento acompañado de los mejores éxitos de Yandel, por ejemplo "Somos uno", "Encantadora", "No sales de mi mente", "Mi combo"y "Loba".

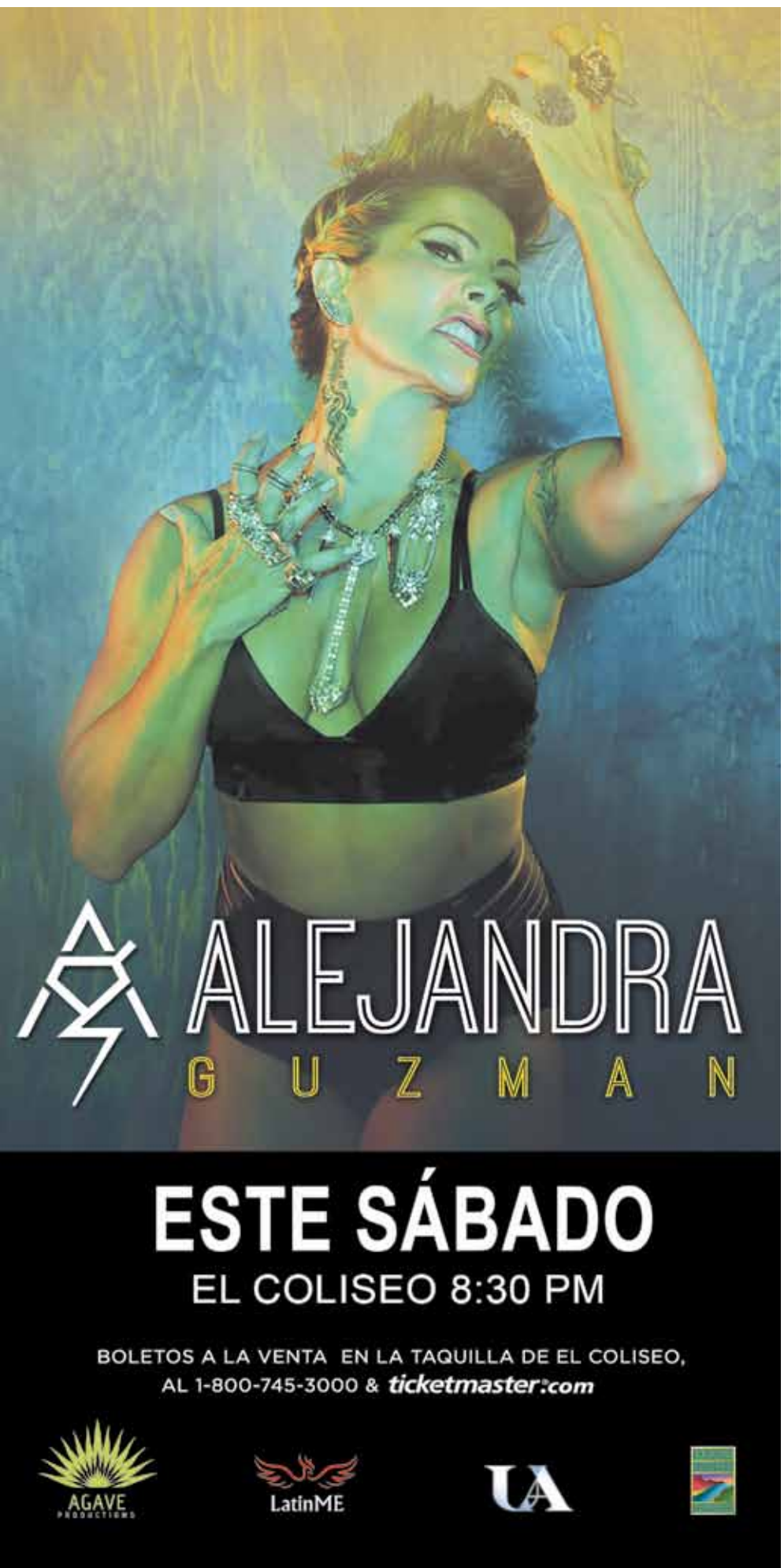

TODO PARA LA NOVIA

MARISOL RODRÍGUEZ

Expo Boda y XV de la Asociación de Proveedores para Bodas y Quinceaños lo espera con más de 80 expositores en su primera edición este 16 de octubre. El gran evento se celebra en el Centro Cultural Paso del Norte de las 11:00 a las 19:00 horas.

Entre los exponentes encontrará puestos de fotografía, video, iluminación, automóviles, banquetes, sonido, invitaciones y pastelería, entre otros. A las 13:00 y 18:00 horas están programadas pasarelas para que conozcan las nuevas tendencias.

La expo tiene como principal objetivo que los futuros novios y quinceañeras encuentren en un solo lugar todo lo que necesitan para esa especial fecha.

Los fondos recaudados se destinarán a las asociaciones civiles Sin Violencia y Por los Niños.

La Asociación de Proveedores realiza hoy Expo Boda y Quinceaños en el Centro Cultural Paso del Norte

RECUERDE

QUÉ: Expo Boda y Quinceaños
CUÁNDO: Hoy 16 de octubre
DÓNDE: Centro Cultural Paso del Norte
HORARIO: 11 a.m. a 7 p.m.
ADMISIÓN: 20 pesos

#Celebración

SU BODA CON ESTILO

Descubra los colores que están en tendencia esta temporada otoño invierno 2016

La decoración de la boda define la personalidad de la pareja. Existen muchísimas posibilidades y aquí, es necesario cuidar al máximo todos los escenarios para que la celebración sea única, diferente y especial.

A continuación le decimos cuáles son los tonos de teemporada y cómo combinarlos para obtener el efecto ideal para su boda.

(Agencias)

Airy blue

Otro tono de la paleta azul cuya inspiración es el color del cielo; transmite ligereza, libertad y serenidad. Sus potenciales combinaciones son con el gris sharksin para un efecto delicado y sofisticado; con rojo para suavizar su potencia y con el dusty cedar como estilo retro. Puede plasmarlo utilizándolo en las invitaciones, tarjetas de agradecimiento o para numerar las mesas, en el menú y en los regalos para los invitados.

Lush meadow

Es el color del prado verde, como referencia directa a los botánicos y a las hojas. Intenso, vibrante, elegante y sofisticado; transmite esperanza y representa el equilibrio de la naturaleza. En bodas al aire libre, de estilo campestre, esta tonalidad va implícita, para contrastarla puede recurrir al rojo en la mantelería, para decorar las sillas o en las flores de los centros de mesa.

Aurora red

Es la tonalidad más potente de la estación, simbólicamente rompe la estabilidad de los otros colores. Es un rojo sensual, audaz y cálido. Suaviza el gris sharkskin y le proporciona sofisticación; equilibra el airy blue, puede alegrar su boda en blanco y rojo con esta tonalidad.

#Receta

BUÑUELITOS DE MANZANA

30-35 PIEZAS

INGREDIENTES

- 4 manzanas granny cortadas en cubos
- 1 taza de vino blanco
- 1 pizca de sal
- ½ cucharadita de canela molida
- 1 taza de harina
- ½ taza de azúcar glass para decorar
- Aceite vegetal

PREPARACIÓN

1 En un tazón integre ¾ de taza de vino, la sal y la canela; incorpore los cubos de manzana y deje marinar 1 hora a temperatura ambiente

2 En un recipiente mezcle la harina con el resto del vino y deje reposar 20 minutos

3 Escurra los trocitos de manzana y páselos por la preparación de harina

4 Fríalos en abundante aceite casi hirviendo, cuando estén dorados, retírelos y colóquelos sobre servilletas de papel para quitarles el exceso de grasa. Acomódelos en una fuente de servir y espolvoréeles el azúcar glass