PALADAR

SABOR DE CUARESMA

El salmón es tan rico y versátil que no puedes dejar de disfrutarlo en esta temporada

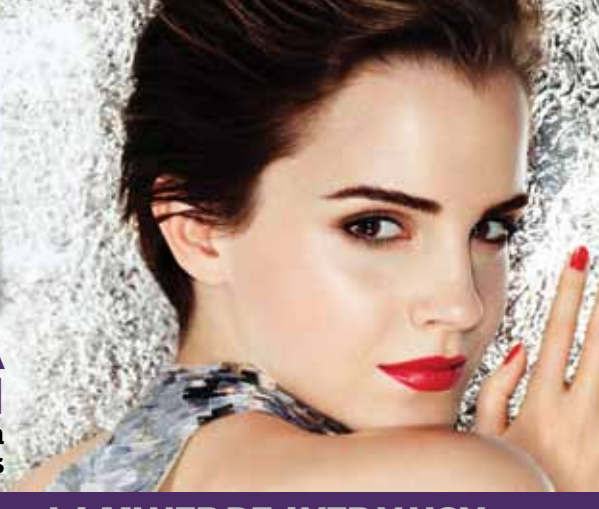

EMMA WATSON

Su trayectoria inspira a muchas

CHECA EL ESPECIAL **LA MUJER DE AYER Y HOY**

NORTEDIGITAL.MX

NORTE

VIERNES 4 DE MARZO DE 2016

CIUDAD JUÁREZ

DON MIRONE

NOS HABLA SOBRE...

- **Jaime Herrera** sobre el Conejos–Médanos
- **Revisión de candidatos** 'bajo sospecha'
- **Oscarito** para Maru por mejor actuación
- **También Rogelio Loya** amenaza a su partido
- **Carne de perro,** otro santito para chihuahuitas
- **Critican** procesos en Canaco y hoteleros

4A

LOCAL

SE RESPIRA EL MIEDO

Ante el temor de una explosión por posibles fugas de gas, en Infonavit Frontera no bastan las palabras de los funcionarios

6A

PANORAMA

TODOS LO ODIAN

La sola idea de que Donald Trump llegue a la Presidencia de EU, prende las alarmas en todo el mundo

1B

ECONOMÍA

VIVIENDA DEPRIMIDA

Planes de construcción aún son limitados por la lenta recuperación de casa abandonada y poca edificación de nuevos desarrollos

1C

TIERRA SIN LEY

Habitantes de Buenaventura claman ayuda de las autoridades debido a que grupo armado los mantiene aterrorizados

Uno de los supuestos criminales posa en guardia con un fusil de alto poder ante la posible llegada de agentes estatales

NORTE

Habitantes del municipio de Buenaventura demandaron la presencia de autoridades ante el control que ejerce en la zona un peligroso grupo armado que roba ganado, cosechas, maquinaria agrícola e hidrocarburos para sustentar sus actividades de trasiego de drogas, en un abierto desafío a las instituciones.

Los residentes de Flores Magón, Namiquipa y Ahumada se dicen amenazados, pues una célula autodenominada Los Linces mantiene una presencia activa, y la falta de vigilancia mantiene vulnerables a los pobladores, según expresaron a NORTE bajo reserva de mantener su identidad.

Los Linces presuntamente es el mismo grupo integrado en su mayoría por elementos desertores del Ejército quienes el pasado 10 de febrero enfrentaron a una decena de agentes de la Policía Estatal Única División Preventiva.

Los oficiales estatales habían arrestado a uno de los líderes de Los Linces en Flores Magón por la portación de un rifle de alto poder, y sus seguidores lograron rescatarlo luego de una balacera en la cual uno de los afectivos policiacos recibió un rozón de bala, según el fiscal del Estado, Jorge González Nicolás.

Detuvieron búsqueda

Tras este incidente, los agresores fueron replegados por agentes del estado y se organizó un gran operativo para capturarlos.

Pero, debido a la visita del papa a Juárez, la búsqueda fue suspendida pues los agentes fueron desplazados a la frontera como parte del operativo por la visita del pontífice.

"A las dos horas de la balacera regresaron, nomás se fueron los agentes ministeriales", citó uno de los residentes del área, quien aseguró que los criminales están en poder de los poblados antes mencionados.

A MERCED DE LA MUERTE 3A

CONEXIÓN NORTE

EL TERROR

No se pierda en Norte Digital el video de cómo criminales atemorizan a los pobladores

ASÍ LA SUFREN

- Les roban ganado
- Malbaratan sus cosechas
- Les quitan maquinaria agrícola
- Arrebatan sus hidrocarburos

De acuerdo con los testimonios, de esta manera los delincuentes sustentan sus actividades de trasiego de drogas

SE ACABÓ LA FIESTA

7,000 MULTA

- **Las sanciones serán aplicadas por el Departamento de Normatividad Ambiental de la Dirección de Ecología**
- **La medida se implementa a raíz de que el C4 hiciera del conocimiento de que la mayoría de los reportes de ruido terminan en riñas o lesiones entre vecinos**

LES BAJARÁN MÁS QUE EL VOLUMEN

PAOLA GAMBOA

Hasta 7 mil pesos deberán pagar los vecinos ruidosos que sean captados infraganti con sus fiestas por el departamento de Normatividad Ambiental o la Secretaría de Seguridad Pública Municipal.

Las sanciones se interpondrán a todos aquellos vecinos que escandalicen en horas inapropiadas o que sean denunciados por sus vecinos.

"Estamos en coordinación con la Secretaría de Seguridad Pública y con el C4 para recibir los reportes de denuncias de los vecinos, el C4 nos entregará el reporte y nosotros al día siguiente haremos llegar la sanción a los vecinos", dijo César Díaz Gutiérrez, encargado del área de Normatividad Ambiental.

Si el vecino genera mucho ruido y si es mucha la afectación que produce con los habitantes se revalora la situación y la multa y el costo que pueden pagar es mayor a los 7 mil pesos, explicó Díaz.

QUIEREN EVITAR PLEITOS 3A

LO MÁS VIRAL

NORTE DIGITAL.MX

SÍGUENOS en nuestras redes

558,895 likes facebook.com/nortedigital.mx

7,065 followers twitter.com/nortedigital

CONTÁCTANOS Inbox
Envía tu reporte ciudadano
WhatsApp 52+656 383 28 55

UN PROFE DE 10

Ve el video en Facebook

680 compartido
2,424 reacciones
126 comentarios
53,588 reproducciones
291,843 personas alcanzadas

#Influenza

PEGA INFLUENZA MÁS A JUÁREZ

Ve el video en Facebook

24 compartido
63 reacciones
4,640 reproducciones

#Seabin

CESTO DE BASURA INTELIGENTE

Ve el video en Facebook

958 compartido
2,558 reacciones
28 comentarios

CABALLO JUEGA CON UNA PELOTA

Ve el video en Facebook

1,399 reacciones
72,133 personas alcanzadas
45 comentarios

#Chihuahua

ESCÁNDALO POR COMIDA CHINA

Ve el video en Facebook

2,399 compartido
1,290 reacciones
309 comentarios
143,180 reproducciones

'GHOSTBUSTERS' ESTÁ DE VUELTA

Ve la nota en Weekend

NORTE CD. JUÁREZ

DIRECTORIO

Oscar A. Cantú
Presidente y fundador

Patricia Quiñones
Directora general

A SUS ÓRDENES

Nuestros teléfonos
207-8000
Con 20 líneas
Fax. 617.1259

Correo electrónico:
buzon@periodico-norte.com

CONTACTO

Conmutador
656.207.8000

Jefatura de Información
656.207.8013

Servicio al cliente
656.207.8030

Suscripciones y Circulación
656.207.8031

Publicidad
656.207.8017
656.207.8018

Administración
656.207.8019

Periódico diario publicado por Omega Comunicaciones, S.A. de C.V. Número de Certificado de Reserva otorgado por el Instituto Nacional del Derecho de Autor: 04-2010-040911071200-101, Número de Certificado de Licitud de Título y Contenido: 14966. Domicilio de la Publicación, Imprenta y distribuidor: Av. Valle de Juárez No. 6689, Col. San Lorenzo, C.P. 32320, Ciudad Juárez, Chihuahua

OFICINA EN CIUDAD CHIHUAHUA
Calle Allende No. 714
Col. Centro
Tel. (614) 410.3366
(614) 415.7900

HOY

VIERNES
4 **DE MARZO DE 2016**

DÍAS TRANSCURRIDOS 64

DÍAS POR TRANSCURRIR 302

PRONÓSTICO DEL CLIMA

MÁXIMA
30°C | 86°F

MÍNIMA
10°C | 50°F

Recuperación de Espacios

Los lugares tradicionales de nuestra ciudad ya los hemos rescatado para las familias y visitantes.
Ahora nuestra ciudad brilla y se mueve porque nuestros parques, calles, restaurantes y eventos masivos lucen alegres y llenos de vida.

PROMESA CUMPLIDA

HEROICA CIUDAD JUÁREZ
GOBIERNO MUNICIPAL 2013-2016

Un presunto delincuente porta un rifle Barrett.

Foto: Norte

A MERCED DE LA MUERTE

Residentes de Buenaventura, Ahumada y Namiquipa aseguran que delincuentes los mantienen amenazados si tratan de organizarse en su contra

NORTE

Tras el rescate de Dany Quintana o El 80, el líder de los autodenominados Linces, el grupo delincuencial estaba dispuesto a enfrentar a muerte a los agentes estatales que los buscaban sobre las carreteras que conectan esos poblados, según consta en videos y fotografías hechos llegar de manera anónima a NORTE, y que pueden ser consultados en la página Norte Digital.

Residentes de Buenaventura, Ahumada y Namiquipa, en su mayoría campesinos, agricultores y ganaderos, aseguran que prácticamente están a merced de los delincuentes, quienes los mantienen amenazados de muerte si tratan de organizarse en su contra, aseguraron.

La célula criminal está integrada por unas 150 personas, mismas que se trasladan en caravanas de hasta 50 camionetas de reciente modelo, según la versión de los pobladores.

Según se observa en los videos, los hombres utilizan vestimenta paramilitar y están fuertemente armados con rifles Barrett calibre .50, considerado el más poderoso del mundo e inclusive es capaz de derribar un helicóptero.

Los individuos se dividen en grupos para montar retenes en los municipios señalados, desde donde controlan sus actividades y detectar la presencia de las autoridades, según informaron los atemorizados vecinos.

El grupo delictivo Los Linces surgió a raíz de una disputa que sostuvieron los líderes del Cártel de Juárez, Gonzalo García, alias El Chalo, muerto el 16 de marzo del año pasado, y su sucesor Jesús Salas Aguayo, alias El Chuyín, detenido por el Ejército un mes después, en su rancho de Villa Ahumada.

Desde entonces la agrupación se maneja con nuevos líderes que mantienen en jaque a la población de estos municipios, sin ningún código de respeto hacia los civiles, se aseguró.

De forma abierta la célula delictiva está dedicada al robo de hidrocarburos, tala de bosques, robo de cosechas, de maquinaria agrícola, y como principal actividad el tráfico de mariguana que se siembra en la sierra y de cocaína procedente de Colombia que el Cártel de Juárez cruza hacia los Estados Unidos, afirmaron fuentes.

DISPUESTOS A TODO

- ***Según videos y fotografías hechos llegar de manera anónima a NORTE, se puede constatar que los autodenominados Linces están dispuestos a enfrentar a muerte a los agentes estatales***
- ***La célula criminal está integrada por unas 150 personas, mismas que se trasladan en caravanas de hasta 50 camionetas de reciente modelo, según la versión de los pobladores.***
- ***Los hombres utilizan vestimenta paramilitar y están fuertemente armados con rifles Barrett calibre .50, considerado el más poderoso del mundo e inclusive es capaz de derribar un helicóptero***

Gráfico: Agencia Reforma

Foto: Norte

Uniformados atienden un reporte en una colonia.

QUIEREN EVITAR ENFRENTAMIENTOS

PAOLA GAMBOA

Las sanciones previstas por el departamento de Normatividad Ambiental o la Secretaría de Seguridad Pública Municipal para vecinos "escandalosos" se implementa a raíz de que el C4 hiciera del conocimiento a la dependencia de que la mayoría de los reportes de ruido terminan en riñas o lesiones entre vecinos.

"Muchas de las veces se le resta importancia a estas denuncias porque en ocasiones no es tanto el ruido, pero existen casos alarmantes donde se han presentado riñas y demás conflictos que han llegado a cosas realmente graves", señaló César Díaz Gutiérrez, encargado del área de Normatividad Ambiental.

Datos del área de Inspección y Vigilancia Ambiental de la Dirección de Ecología revelan que los vecinos ruidosos se encuentran en toda la ciudad, por lo que la dependencia llega a registrar por sector de cuatro a cinco quejas durante los fines de semana.

Las áreas donde se agudiza el problema son aquellas que se localizan cerca de los centros nocturnos o antros, dentro de fraccionamientos privados y en zonas como Paseo de las Palmas, fraccionamiento Eréndira, Juárez Nuevo, Rincones de San Marcos, Rincones de Cartagena, Gómez Morín y Lincoln.

"Ahorita ya es un problema generalizado y es por ello que se aplicarán las sanciones, para crear un poco de conciencia en quienes lo provocan", mencionó.

Los habitantes de los distintos fraccionamientos de la ciudad que estén atravesando por la situación incómoda de ruido de los vecinos pueden interponer su queja en el 066. Aquí se tomará y atenderá el reporte para después pasarlo a Normatividad Ambiental para aplicar la multa correspondiente.

También se puede llamar a los teléfonos 737–0884 o al 737–0885, en horario de oficina.

> "Muchas de las veces se le resta importancia a estas denuncias porque en ocasiones no es tanto el ruido, pero existen casos alarmantes donde se han presentado riñas y demás conflictos que han llegado a cosas realmente graves"
>
> ***César Díaz Gutiérrez***
> **NORMATIVIDAD AMBIENTAL**

Susto, agotamiento, murió de repente, entre las causas de muerte que aparecen en certificados de los siglos XIX y XX en Chihuahua

Foto: Norte

Una mujer tramita el documento para un familiar.

Chihuahua.- Los certificados de defunción de Chihuahua que datan del siglo XIX y principios del XX al leerlos matan... pero de la risa por las causas de muerte que ahí se señalan.

Entre las causas de muerte están: susto por madre, deslumbramiento, mal de hijos (sic), agotamiento, murió de repente, se le inflamó todo el cuerpo y descarga eléctrica de la atmósfera, de acuerdo el Registro Civil del Estado de Chihuahua.

Pero también hay muerte de la relajación, dolor de costado, insulto, falta de desarrollo (sic), desmayo intrauterino, entre otras más.

Las formas de muerte asentadas en las actas de defunción también contemplan la diabetes azucarada, el piquete de ciempiés y el haber sido destrozado por un ferrocarril.

Pero una de las causas de muerte que causa mucho asombro es la de: "Por indios, posteriormente se ha sabido que falleció maltratado por rayo".

También hay actas de defunción de personajes emblemáticos, como Francisco Villa y Miguel Hidalgo y Costilla.

(Agencia Reforma)

OPINIÓN

ZONA LIBRE
Por Don Mirone

¿Tiene algo que comunicarle a este escribidor? ¿Le interesa establecer contacto con el autor de esta columna? Puede dirigirse a donmirone@periodico-norte.com o escribir a: Valle de Juárez 6689, zona postal 32320, San Lorenzo, Ciudad Juárez

- JAIME HERRERA **SOBRE EL CONEJOS-MÉDANOS**
- REVISIÓN DE **CANDIDATOS 'BAJO SOSPECHA'**
- OSCARITO **PARA MARU POR MEJOR ACTUACIÓN**
- TAMBIÉN **ROGELIO LOYA AMENAZA A SU PARTIDO**
- CARNE DE PERRO, **OTRO SANTITO PARA CHIHUAHUITAS**
- CRITICAN **PROCESOS EN CANACO Y HOTELEROS**

EL SECRETARIO DE HACIENDA, Jaime Herrera Corral, andará este fin de semana en la Ciudad de México aplicando manita de puerco a los acreedores del acueducto Conejos–Médanos, para que le bajen de espuma al chocolate que representa el costo financiero.

LA JUNTA MUNICIPAL DE Antonio Andreu paga la friolera de 10 millones de pesos mensuales por puro costo financiero sobre esa obra construida por uno de los dos hombres más ricos del mundo, el mexicano de origen libanés Carlos Slim Helú.

CADA AÑO se están llevando los financieros la friolera de 120 millones de pesos que le representan una fuerte carga a los ingresos de una de las pocas juntas de agua redituables del estado, la de esta frontera.

EL COMPROMISO de pagos está por 10 años, llevan cinco, así que Herrera pretende bajar ese plazo y que el pago final no sea de 600, 700 millones de pesos. Si ya hizo el milagrito de iniciar la reapertura de la escuela cebollera Hermanos Escobar, bien puede conseguir este objetivo de mayor consideración.

ESTÁN AUMENTANDO los fierros en la lumbre, tanto para los partidos políticos como para el Gobierno estatal y los municipios. A medida que corren los tiempos electorales más se nota el nerviosismo.

EN EL PRI hay luces de alerta por la información que está llegando de los municipios serranos y otras regiones de la entidad, donde hay precandidatos de dudosa fama pública, nexos consanguíneos o de parentesco político con cabezas de grupos criminales, al grado de que la lista de personajes que ya fueron apuntados y registrados en las oficinas del comité estatal o los comités municipales, podría ser modificada.

ESA MISMA alerta corre en el Partido Acción Nacional (PAN), no solo por la hoja de vida de algunos de sus aspirantes, sino también por quienes se están apareciendo en los comités municipales para ofrecerse voluntariamente como representantes de casilla, disque porque quieren el cambio, y podrían voltearles la tortilla el mero 5 de junio.

LAS COSAS no son sencillas, especialmente para el PRI, en cuya lista de precandidatos a las presidencias municipales, hasta ahora, aparece el mayor número de nombres sospechosos, quizá por eso el partido tricolor no acaba de validar los registros de las precandidaturas, principalmente aquellas de los municipios en donde se dio designación directa.

AHORA más que nunca los partidos están obligados a revisar con lupa los antecedentes de sus precandidatos, porque las historias de complicidad entre autoridades grupos delincuenciales, han dejado heridas profundas en el país y dañado la imagen de las instituciones políticas.

HISTRIÓNICA fue la despedida de la curul, y de la nómina, de la diputada panista con licencia María Eugenia Campos, quien derramó lágrimas de cocodrilo en la tribuna del Congreso, reconoció a sus compañeros de bancada de todas las siglas partidistas y se fue en pos de la Presidencia municipal de Chihuahua para no dar espacio a que su adversaria priista, Lucía Chavira, le coma el mandado ahora que está prencampañada. La academia de actuación del Congreso del Estado extendió a Maru un oscarito por su brillante despedida. César Jáuregui, su jefe coordinador, esta ocasión nomás alcanzó nominación. Rodrigo de la Rosa, jefe de los diputados priistas y del Congreso, aplaudió a Maru: "que le vaya bien... pero que no gane".

LOS DOS diputados varones que también se separaron del cargo de diputados, el priista Francisco Caro y el panista Eliseo Compeán, fueron más serios en el adiós temporal o definitivo, dependiendo de cómo les vaya en las urnas el próximo 5 de junio.

EL SECRETARIO general de Gobierno, Mario Trevizo, tuvo ayer barandilla llena; sigue capoteando a las activistas encanijadas por lo que llaman violencia institucional contra el Instituto Chihuahuense de la Mujer y su titular, Emma Saldaña, y a las organizaciones campesinas que cada semana le cierran las calles frente a Palacio en demanda de apoyos al campo.

EL JUEVES al mediodía las huestes del Frente Democrático Campesino colapsaron el tráfico del primer cuadro de la capital para exigir el pago de 2 millones de pesos que adeuda la Secretaría de Hacienda del Estado, del programa 3x3, correspondiente al 2015, con el que fondean la compra de fertilizante para 2 mil 500 pequeños productores y exigieron la firma del convenio 2016.

CÓMO ANDARÁN las cosas en Movimiento de Regeneración Nacional (Morena) que ayer la presentación oficial del candidato de ese partido a la alcaldía de Chihuahua, Oscar Castrejón Rivas, debió efectuarse en la banqueta, afuera de la sede estatal, porque la persona encargada de las llaves no llegó y no había nadie más que abriera el local.

PESE a las calamidades económicas y políticas que enfrenta el partido de Andrés Manuel López Obrador en el estado, sus candidatos desbordan optimismo y, ahí en la calle, Castrejón, exsubprocurador de Justicia del Estado de la Zona Centro, en tiempos de Patricio Martínez, aseguró que arrasará en las urnas a sus contrincantes del PRI, PAN y los independientes. Guajiro el abogado.

UN NUEVO episodio del desmoronamiento interno del PAN en el estado se registró ayer en latitudes delicienses, donde el autoritarismo del dirigente estatal, Mario Vázquez, alcanzó niveles insospechados, atestiguan fuentes azules.

EN EL COMITÉ municipal del PAN en Delicias, encabezado hasta ayer por Alejandro Ruvalcaba, y sus cinco integrantes, decidieron renunciar al cargo, toda vez que no se les ha tomado en cuenta en las decisiones sobre la designación de candidatos para el proceso de este año. Vázquez ha sido vertical en la postulación de Eliseo Compeán para la alcaldía, y de Jesús Valenciano para la diputación, sin considerar en lo más mínimo a la directiva municipal.

YA DESDE la semana pasada, en sesión de la Comisión Permanente, Vázquez habría trastocado la independencia legítima de los organismos municipales, luego de que mayoriteara la imposición de una nueva delegación en Delicias, que vendría a sustituir al hasta entonces aún vigente comité ,unicipal, que fue electo de manera democrática en asamblea de delegados.

POR CIERTO, quien estará al frente de esta nueva delegación será ni más ni menos que Manuel Carreón –hermano del finado Miguel Carreón–, autor del boicot a la campaña de Mario Mata en el distrito quinto, en donde fungió como coordinador de campaña, y que además está plenamente identificado como miembro del Yunque–Dhiac.

HASTA EL momento los implicados no han presentado carta de renuncia oficial a su militancia panista; sin embargo, advirtieron que harán huelga de brazos caídos durante la campaña de este año, algo que por cierto ya se había vaticinado desde la última desbandada de panistas en este municipio.

TAMBIÉN PARA EL PANISMO juarense siguen los dolores de cabeza con el tema del divisionismo. El diputado local Rogelio Loya colgó en su Face un comentario crítico y amenazante:

"CONSIDERO QUE ES momento de reflexionar profundamente sobre mi militancia y permanencia dentro de Acción Nacional. 31 años de lealtad y compromiso para este partido. Hoy pareciera que este se convirtió en un partido de familias y de amigos. ¿Dónde quedó el bien común? Tiempo de reflexión".

ES EVIDENTE que Loya tiene medio cuerpo afuera del blanquiazul, lo que sin duda afectará gravemente las de por si debilitadas candidatura de Vicky Caraveo y Javier Corral.

CON LA PELOTERA que se armó luego de que Chacho Barraza denunció públicamente su supuesta afiliación apócrifa al PRI comenzó la moda de visitar la página del nacional priista para investigar si, por pura casualidad, se está o no en el padrón de miembros de este partido.

AYER TRASCENDIÓ que por lo pronto tres de los legisladores locales del PAN están enredados también en este embarazoso supuesto: este es el caso de Beto Pérez –de Cuauhtémoc–, Maru Campos y Daniela Álvarez, además de otros varios actores de la política local, como el director de Coparmex, Alejandro de la Rocha.

EL TEMA ALCANZÓ el nivel de moda en las redes sociales, y ya se promueve incluso una cuenta que invita a los usuarios a buscarse en el listado nominal del PRI, y en caso de aparecer da la opción de generar inmediatamente una denuncia legal para inconformarse.

TREMENDO ALBOROTO ocasionó un video en el que se denuncia la presunta elaboración de alimentos con carne de perro en establecimientos de comida China City de la capital, que en cuestión de horas se había convertido en tendencia en redes sociales y nota nacional e internacional.

YA PARA MEDIODÍA los propietarios del restaurante se vieron obligados a desmentir el hecho, precisando que el animal que se muestra en el video no es un perro sino un "tlacuache".

SEA COMO SEA, el escándalo provocó una inmediata movilización de las autoridades sanitarias que acudieron al local para realizar una inspección y atender directamente el asunto.

POR LO PRONTO la quemada ya nadie se las quita, lo que seguramente generará fuertes pérdidas para el sector.

QUIEN DIJO llamarse un asiduo lector, envió a Mirone el siguiente texto:

"En días recientes he leído que Rogelio González sustituye a Alejandro Ramírez en la Canaco.
a) por estatutarias es aplaudible
b) por compas es criticable

"Por cierto, también he leído que Martín Alonso sustituye a Rogelio González –el asiduor lector le puso Ramos– en la Asociación de Hoteles.

a) por estatutaria aplaudible
b) por compas es criticable
c) a quien le corresponde es a Daniel Armendáriz, gerente del hotel Casa Grande.

"De ser cierto en ambos casos están violando los estatutos, por lo tanto no es confiable el procedimiento".

ANTIER ESTE escribidor presentó información sobre una rebatinga que se generó en el fraccionamiento Quinta Granada, donde a todas luces se ve que el conflicto de las rejas nace a partir del negocio de Vanessa Murillo, apoderada de la empresa Wolf Security, ya que solo a ella le conviene que se cierre para que su negocio de guardias siga otorgándole ganancias.

NO PASA por alto este servidor que también algunas familias están de acuerdo con el cierre y, aunque pudieran ser mayoría, la Constitución como máxima ley dice que con uno que se oponga basta, y en este caso son más de uno los que exigen la apertura y el libre tránsito en el fraccionamiento.

ESTO YA fue visto, pero fuentes mironianas comentan que el secretario del Ayuntamiento, Jorge Mario Quintana Silveyra, envió a Desarrollo Urbano para que en carácter urgente retirara las rejas de dicho fraccionamiento y de otros que en su momento se encontraban en franca discusión. Pero ahora resulta que al secre se le olvidó ese acuerdo de Cabildo y decidió para no meterse en problemas y ordenar a Obras Públicas la reposición de las rejas.

DE POLÍTICA Y COSAS PEORES

Catón

Evitar el consumo es imposible

Don Algón, salaz ejecutivo, invitó a Rosibel, su linda secretaria, a pasar un fin de semana con él en su bungalow de playa. Le prometió: "La vamos a pasar muy bien". "Iré con mucho gusto –aceptó la curvilínea joven–, y llevaré a mi novio". "¿Tu novio? –se atufó el senescente galán–. ¿Para qué llevas a tu novio?". Contestó Rosibel: "La esposa de usted también tiene derecho a pasarla bien". Afrodisio le dijo a Dulcilí: "¿Jugamos a vivos y muertos?". Ella, inquieta, preguntó: "¿Cómo se juega eso?". Explicó el verraco: "Tú te haces la muerta, y yo me paso de vivo". El teniente Columbino, famoso detective, llegó a la escena del crimen. Un hombre yacía sin vida en la tina de baño llena de leche y hojuelas de maíz. Sólo un vistazo necesitó el sabueso para dar con la clave del delito. "No cabe duda –dijo–. Estamos en presencia de un asesino cereal". (Caón, un chiste más como ése y mis cuatro lectores quedarán reducidos a dos). A estas alturas –o bajuras– hasta el más necio de los necios debería saber ya que el combate contra las drogas es imposible de ganar. El narcotráfico, si me es permitida una analogía inédita, es como la mitológica hidra de siete cabezas, cada una de las cuales renacía cuando se la cortaban. Hércules, a quien sus amigos le hacían bullying porque su mamá lo llamaba con el diminutivo, le cortó al monstruo (quiero decir a la hidra) todas las cabezas a la vez, con lo cual evitó que siguiera jodiendo a los humanos. Este tal Hércules, dicho sea entre paréntesis, es el antecedente helénico de la muchacha danesa, quizá el primer travesti que aparece mencionado en la literatura fantástica. El héroe, ya se sabe, tenía una fuerza descomunal. Cuando era bebé ahogó en la cuna entre sus hercúleos brazos a dos serpientes giganteas, y una noche que Juno, la madre superiora de los dioses, lo estaba amamantando le dio en la teta un apretón tan fuerte que el chorro de leche llegó al cielo. Así nació la Vía Láctea. Hércules, ya adulto, se enamoró de Onfalia, reina de Lidia, y de tal manera se le rindió que la aviesa fémina hizo de él un mequetrefe del cual se burlaba a la vista de todos. Llegó al extremo de hacer que se vistiera de mujer y desempeñara en la casa tareas mujeriles. ¡Pobre Hércules! No es lo mismo caer en los brazos de una mujer que caer en sus manos. Pero advierto que he perdido el hilo de mi lucubración. Regreso a ella. Lo mejor para acabar con el tráfico de drogas es hacer que su comercio sea legal. Evitar su consumo es imposible; antes bien aumenta cada día. Quitarles a los narcotraficantes el mercado es destruirlos y terminar con las violencias y las muertes que derivan de su actividad. Si las naciones del mundo echan en saco roto mi recomendación avísenme por favor para ir a recogerla. Dos jóvenes marinos caminaban por el muelle cuando una dama de la noche los llamó desde una ventana y les dijo: "¡Hey, chicos! ¡Vengan y les daré algo que nunca han tenido!". Uno de los marineros le preguntó al otro: "¿Qué crees que nos dará? ¿Chikungunya?". El buen Dios inventó el vino y los licores para que también los feítos y las feítas tengamos oportunidad de hacer el amor. El misionero que iba por la selva sonrió al ver un cachorro de león, y más se divirtió cuando el leoncito empezó a juguetear con él traviesamente. La sonrisa se le borró cuando apareció la leona y le dijo a su retoño: "¿Cuántas veces te he dicho, Junior, que no juegues con la comida?". ¿Por qué los hombres se vuelven más inteligentes cuando hacen el amor? Porque están conectados a una mujer. El famoso actor Garricko de Mendoza llegó a la ciudad a representar la alta comedia titulada "Cobardías", de Manuel Linares Rivas. Don Sinople, amigo de juventud del gran artista, lo invitó a cenar en su casa. Como él no iba a estar a la llegada del invitado le advirtió a doña Panoplia, su esposa: "Ten mucho cuidado con Garricko. Su labia es tal que llega a hacer que las mujeres le rueguen que las tome". Cuando llegó don Sinople a su casa saludó efusivamente al actor, que fumaba con languidez en la chaise longue de la sala un cigarrillo egipcio. Luego llamó aparte a su mujer y le preguntó en voz baja: "¿Cómo te fue con Garricko?". Respondió con orgullo la señora: "Yo no tuve que rogarle". FIN.

Foto: Norte

A LUCHAR CONTRA LA EXCLUSIÓN

Es necesario conocer las barreras a las que se enfrentan los jóvenes para superarlas, señalan en el seminario Juventudes en Frontera

HÉRIKA MARTÍNEZ PRADO

La pobreza tiene edad, color y género, por lo que es necesario abrir espacios de visibilización para reconocer los problemas de las juventudes, especialmente de las mujeres que viven en la precariedad, se destacó ayer en el seminario internacional Juventudes en Frontera: Violencia, Cuerpos y Cultura.

Es necesario reconocer la diversidad de formas juveniles y las distintas fronteras a las que se enfrentan los jóvenes, no solamente territoriales, sino también simbólicas, que los excluyen, destacaron especialistas dentro del evento que continuará hoy en el Colegio de la Frontera Norte (Colef).

La condición de frontera que atraviesa el propio sentido de lo juvenil se acentúa en fenómenos como el feminicidio y el juvenicidio, vividos en Ciudad Juárez a causa de las condiciones precarias del entorno urbano, de las redes comunitarias y laboral, destacó el investigador del Colef José Manuel Valenzuela Arce.

Orden patriarcal, origen del feminicidio

Se vive una situación donde las sociedades construyen una perspectiva totalmente distópica, es decir, indeseable para sus jóvenes, y donde los escenarios de muerte definitivamente los involucran de manera fundamental; el orden patriarcal, es decir, el machismo perenne en la sociedad mexicana, es el punto de partida del feminicidio y el orden autocrático, es decir, el poco respeto a las normas de convivencia entre los grupos, el punto de partida del juvenicidio, dijo el investigador de estudios culturales.

Ambos casos están inscritos en un orden social, bajo la precarización general de la vida, el creciente empobrecimiento a partir del capitalismo tardío neoliberal, destacó.

Foto: Juan Carlos Hernández / Norte

> Se vive una situación donde las sociedades construyen una perspectiva totalmente distópica, y donde los escenarios de muerte definitivamente los involucran de manera fundamental"
>
> ***José Manuel Valenzuela***
> INVESTIGADOR DEL COLEF

"Mientras se mantenga la condición de marginalidad y precarización una buena parte de los jóvenes continuarán acudiendo a la violencia para acceder al poder del patriarcado y adquirir el estatus de hombre", señaló Laura Talina Hernández, de la Universidad Autónoma de Ciudad Juárez (UACJ) campus Nuevo Casas Grandes.

Dentro de la mesa "Fronteras, identidades y expresiones culturales juveniles", Maritza Urtega, de la Escuela Nacional de Antropología e Historia (ENAH) destacó también la necesidad de abrir espacios de visibilización para reconocer cómo se están construyendo las identidades juveniles.

"Es necesario ubicarnos en cómo y qué están haciendo los jóvenes para darles contenidos concretos", apuntó.

Ayer también se presentaron los libros "Juvenicidio, Ayotzinapa y las vidas precarias en América Latina" de José Manuel Valenzuela Arce, y "Alzando la voz por Ayotzinapa" de Juana Juárez y Alma Patricia Aduna.

JUVENTUDES EN FRONTERA: VIOLENCIA, CUERPOS Y CULTURA

PARA HOY

9:30 A.M.
Mesa: Colectivos juveniles e intervención sociocultural

12:00 P.M.
Mesa: Violencias y liminalidad

3:15 P.M.
Tianguis de colectivos culturales

4:30 P.M
Presentación de los libros "El sistema es antinosotros" de José Manuel Valenzuela y "Vivo por mi madre y muero por mi barrio" de Alfredo Nateras

Evento sigue

Hoy, a partir de las 9:30 de la mañana, el seminario internacional iniciará la mesa "Colectivos juveniles e intervención sociocultural", con la colombiana Alexa Agudelo, Óscar Bueno de la UACJ y Kerry Doyle del colectivo Rezizte y la Universidad de Texas en El Paso (UTEP).

De 12 a 2 de la tarde participarán Alfredo Nateras, de la UAM; Carlos Mario Perea, de Colombia; María Eugenia de la O, del Centro de Investigaciones y Estudios Superiores en Antropología Social (Ciesas) de Guadalajara, y Marisa Fefferman, de Brasil, en la mesa "Violencias y liminalidad".

A las 3:15 habrá un tianguis de colectivos culturales juveniles y a las 4:30 comenzarán las presentaciones de libros.

Gráfico: Agencia Reforma

El Gobierno Municipal de Juárez, a través de la Comisión de la Mujer del H. Cuerpo de Regidores y el Instituto Municipal de la Mujer
En el Marco de la celebración del **Día Internacional de la Mujer** invitan a la

SEGUNDA CARRERA MUNICIPAL DE LA MUJER 2016
3km
Sábado 12 de marzo de 2016
Salida y Meta Instalaciones del ACUADIF | Parque Chamizal | 8:00 a.m.
Se obsequiarán playeras a los primeros 300 personas que se inscriban
Inscripciones al Tel. 737-0000 ext. 70630, en la Oficina de Regidores, naurar@gmail.com y el día de la carrera

DIF
Juárez ¡Te quiero activa!
GOBIERNO CIUDAD JUÁREZ

Una extintora de Bomberos acudió al lugar.

INFONAVIT FRONTERA

SE RESPIRA EL MIEDO

Padres de los alumnos de la primaria Amado Nervo, donde una fuga de gas provocó una explosión la semana pasada, temen que pueda pasar otra vez

MAURICIO RODRÍGUEZ

En la colonia Infonavit Frontera se respira el miedo. Ante el temor de una nueva explosión por posibles fugas de gas, los habitantes del sector, padres y madres de familia de alumnos de la escuela Amado Nervo se reunieron con las autoridades para exigir garantías de que no se repita un hecho similar o de mayores proporciones como el ocurrido el pasado domingo en una vivienda localizada en las inmediaciones del plantel.

A los padres no les bastaron las palabras de los funcionarios, exigieron documentos que avalen sus dichos. Por varios minutos escucharon atentos ayer los argumentos de los representantes de la Junta Municipal de Agua y Saneamiento y de Protección Civil, quienes acudieron a informarles sobre la situación que priva en el barrio.

Los padres pidieron definir qué fue lo que provocó la explosión en la colonia el pasado domingo y que desde entonces les ha mantenido en zozobra.

Los padres exigieron la suspensión temporal de clases, hasta en tanto no se presenten los resultados de laboratorio que certifiquen que el plantel es un lugar seguro.

Fotos: Héctor Dayer / Norte

Los ciudadanos se entrevistan con representantes de las autoridades.

El plantel donde ocurrió el incidente que dejó un saldo de un lesionado.

El estallido que detonó el conflicto

El domingo pasado, un estruendo sacudió la vivienda marcada con el #165 en la calle Valle Nacional.

Era el mediodía cuando la explosión, que en primeros informes se reportaba una fuga de gas en un calentón, dejó como saldo un adulto mayor lesionado.

En torno al incidente surgió la versión que en las tuberías de agua de algunas viviendas aledañas el líquido olía a gas, versión que fue creciendo en el sector, asegurando varios vecinos que se trataba de algo más allá que una fuga simple en un calentón o un boiler.

Los lugareños comenzaron a denunciar que en las casas estaba saliendo agua contaminada, sucia o incluso aceitosa, lo que fue aumentando el temor de los habitantes en la colonia.

Por esa razón solicitaron la presencia de Protección Civil, JMAS y de Gas Natural, este último realizó entre semana distintas pruebas y muestreos que fueron llevados para ser analizados y determinar así cuál fue la causa qué generó el estallido.

> Lo que sí existe aquí es miedo, es sicosis, además de que una dependencia dice una cosa y tenemos miedo de que algo suceda"
>
> ***Liliana Cano***
> MADRE DE FAMILIA

La reunión con autoridades

Manuel Herrera, director técnico de la JMAS, explicó a los padres de familia que el agua que se tiene en esa zona es apta para el consumo humano y se habían realizado 81 pruebas en distintos sectores de la colonia para determinar la calidad del líquido.

De igual manera se procedió a hacer los monitores dentro del plantel, en los que se mostró a los presentes que el líquido se encuentra dentro de los parámetros para ser utilizada.

El funcionario descartó la versión de que el gas pudiera estarse filtrando a través de las tuberías de agua, por lo que se trataba de una zona segura.

Abraham Caudillo, presidente de la sociedad de padres de familia de la escuela, pidió a las autoridades proceder a la reposición de las tomas domiciliarias de agua y gas, ya que se trata de tuberías viejas que pudieran representar un riesgo para los habitantes del sector.

La inquietud de los vecinos aumentó cuando se les señaló a los funcionarios el temor de que en esa zona, debido a lo viejo de las instalaciones mencionadas, pudiera registrarse una explosión similar a la ocurrida en la colonia Hidalgo hace un par de décadas o como la acontecida en Guadalajara, cuando la acumulación de gases provocó un desastre de altas proporciones en la ciudad jaliscience.

Liliana Cano Domínguez, una de las madres de familia presentes, señaló a los representantes de las dependencias el temor generalizado que existe debido a que no se ha aclarado el origen de la explosión.

Pidió claridad para determinar si el lugar cuenta con las condiciones de seguridad o bien, si se requiere proceder a realizar cambios en las instalaciones subterráneas, evacuar el sector y evitar una tragedia.

Suspenden clases

La Subsecretaría de Educación de la Zona Norte atendió la recomendación de la Dirección de Protección Civil municipal para suspender clases en la primaria Amado Nervo, luego de que padres de familia exigieran garantías para llevar a sus hijos a la escuela.

El director de Protección Civil, Efrén Matamoros, emitió la recomendación luego de sostener la reunión entre padres de familia, maestros y directivos de la escuela primaria, con personal de JMAS y la Comisión Estatal para la Prevención de Riesgos Sanitarios.

Las clases serán suspendidas durante el viernes, mientras se reciben los resultados del laboratorio; mientras tanto continuarán los monitoreos para detectar alguna irregularidad de este fenómeno que Matamoros calificó como "atípico".

Señaló que el olor a gas pudiera tratarse de algún otro tipo de elemento que tenga características similares, pero se espera el resultado de los estudios para detectar cualquier tipo de anomalía.

Entre tanto, una unidad de Protección Civil permanece de guardia en la zona, para monitorear y detectar con prontitud posibles fugas que pudieran registrarse.

Es común que los vehículos oficiales sean conducidos sin precaución.

CIFRAS 2015

6,608 Encontronazos

431 Atropellos

63 Muertos

CIFRAS 2016

13 decesos en lo que va del año

350 Impactos en promedio al mes

COCTEL DEL CHOQUE

Falta de opciones de movilidad, un circuito vial mal diseñado y un desdén hacia las reglas viales son los ingredientes de una mezcla que produce 6 mil colisiones al año

MIGUEL VARGAS

La falta de opciones de desplazamiento –que obliga a que una misma familia tenga hasta 4 vehículos–, un circuito vial en la ciudad mal diseñado y una conducta generalizada entre los guiadores donde se predisponen a llegar a su destino con total desconocimiento de las reglas viales son los ingredientes del coctel que estaría provocando en Juárez más de 6 mil choques al año.

Al conjugarse esos factores se obtiene además una cifra superior a 400 atropellos de peatones en ese lapso, accidentes que el año pasado dejaron 63 muertos y hasta el pasado jueves otros 13 en lo que va del año.

Sergio Pacheco González, responsable del Observatorio de Seguridad y Convivencia Ciudadana de la UACJ, precisó que la actual mezcla del factor humano, infraestructura y medios de transporte son los detonantes de los accidentes viales en la ciudad.

La Dirección de Tránsito informó que el año pasado 431 personas fueron atropelladas y las colisiones entre vehículos sumaron 6 mil 608.

En enero y febrero del 2016 la cifra de choques no baja de 350 mensuales, por lo que se mantiene en el mismo nivel, igual los atropellos, aunque las personas fallecidas fueron cuatro más que el año pasado hasta el 3 de marzo, dijo Érika Marmolejo, vocera de Tránsito, quien sin embargo no proporcionó la cifra estadística solicitada.

Transporte público ineficiente

Para el Observatorio de la UACJ, la falta de un transporte público eficiente y seguro ha provocado que desde hacen 10 o 12 años el parque vehicular en la ciudad se incremente hasta en más de 500 mil vehículos.

Esto obliga a que las personas opten por adquirir un auto, no siempre en óptimas condiciones, y que en una misma familia se tengan hasta 4 vehículos, dijo Sergio Pacheco.

Con esa cantidad de vehículos en las calles los riesgos de accidentes aumentan, señaló el analista.

Periférico fallido

Aunado a lo anterior y a las condiciones mecánicas de los vehículos está la infraestructura vial de la ciudad, que no opera como se pensó, dijo en referencia al Camino Real, bulevar Independencia y Juan Pablo II.

Este periférico tiene deficiencias en su estructura y solo funciona parcialmente, dijo. El Camino Real hasta ahora no ha tenido efectos inmediatos en la movilidad, ya que está diseñado para que funcione junto con el desarrollo de la zona de Jerónimo y permita una dinámica comercial más adelante, indicó el experto.

Además en zonas como el bulevar Independencia la interconexión tiene desarrollos habitacionales y populares donde los peatones están obligados a cruzar la vía con alto riesgo, a falta de puentes peatonales, dijo.

Aunado a lo anterior está la falta de iluminación de las avenidas, pero también la falta de conocimiento del reglamento vial entre la mayor parte de los conductores, afirmó el doctor Pacheco.

Se pronunció por la divulgación masiva de estas reglas viales para que la gente tenga un conocimiento de normas, además del empírico que han adquirido solo con el tiempo y sobre la marcha.

El desconocimiento y la falta de voluntad de muchos para adaptarse a las circunstancias de la vialidad, sobre todo en horas pico, es por lo que también sobrevienen los accidentes.

Pero definitivamente está implícita la poca infraestructura vial y la falta de transporte público como opción, indicó el responsable del observatorio.

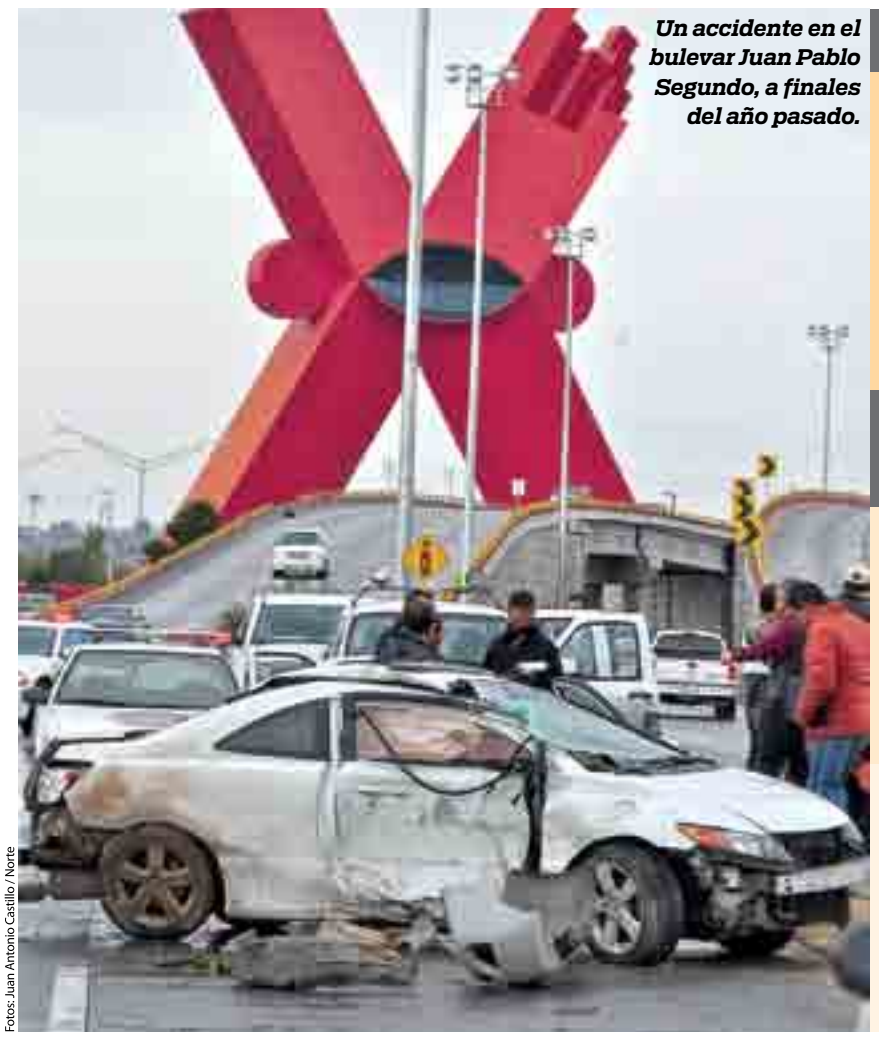

Un accidente en el bulevar Juan Pablo Segundo, a finales del año pasado.

Fotos: Juan Antonio Castillo / Norte

2016

500,000 Incremento del parque vehicular en la última década

FACTORES DE RIESGO

Un mal servicio de transporte público

Circuito vial con un diseño impráctico

El tráfico es consecuencia de no contar con opciones de desplazamiento público.

LAS PROPUESTAS

Marisela Escobedo

La activista fue asesinada frente a la puerta de Palacio de Gobierno de Chihuahua, el 16 de diciembre de 2010, cuando pedía justicia por el crimen de su hija Rubí Frayre Escobedo

Esther Chávez Cano

Fundadora de Casa Amiga Centro de Crisis, activista y precursora en la lucha contra los asesinatos de mujeres que comenzaron a perpetrarse en esta localidad fronteriza en 1993

Susana Chávez

Activista social contra los feminicidios y poetisa quien acuñó la frase "Ni una muerta más", fue asesinada y su cuerpo hallado en una calle de la colonia Cuauhtémoc asesinada el 6 de enero de 2011

Josefina Reyes

Activista en el Valle de Juárez, encabezó movimientos contra de la represión, la violencia y la violación de los derechos humanos por parte del Ejército y las corporaciones policiacas federales, fue asesinada el 3 de enero de 2010

Guillermina Villalva

Académica y activista fundadora del Centro de la Mujer Obrera, defensora de los derechos humanos.

Fotos: Archivo

PIDEN HONRAR A ACTIVISTAS

El Movimiento de Mujeres hará petición a Municipio para poner calles con sus nombres

HÉRIKA MARTÍNEZ PRADO

El Movimiento de Mujeres de Ciudad Juárez pedirá hoy al Ayuntamiento que designen alguna calle de la ciudad con el nombre de victimas de la violencia y activistas como Marisela Escobedo, asesinada en las puertas de Palacio de Gobierno, y Esther Chávez Cano, fundadora de Casa Amiga.

La petición, en marco del Día Internacional de la Mujer, que se celebrará el próximo martes 8 de marzo, se realizará hoy durante la reunión de Cabildo, en espera de que el cuerpo de regidores apruebe y se pronuncie a favor de que entre las calles de Juárez se destaquen cinco activistas, informó Verónica Corchado, integrante del movimiento.

Se pedirá que una de las vialidades de la ciudad lleve el nombre de Esther Chávez Cano, fundadora de Casa Amiga, el primer centro de atención a la violencia contra las mujeres en Ciudad Juárez.

El movimiento que agrupa a diversas organizaciones que trabajan en la ciudad a favor de las mujeres se solicitará la asignación del nombre de Susana Chávez, defensora y poeta asesinada el 6 de enero de 2011, reconocida por su lucha contra los feminicidios en esta frontera.

Las juarenses pedirán igualmente que se nombre a una calle con el nombre de Marisela Escobedo, asesinada el 16 de diciembre de 2010 frente a Palacio de Gobierno en la ciudad de Chihuahua, cuando protestaba para exigir la detención del asesino de su hija, Rubí Frayre Escobedo.

Los nombres de Josefina Reyes, activista en el Valle de Juárez, asesinada el 3 de enero de 2010, y Guillermina Villalva, académica y activista fundadora del Centro de la Mujer Obrera, son parte de la propuesta para conmemorar el Día Internacional de la Mujer desde las calles de la ciudad.

En marco de la misma celebración, el miércoles 9 de marzo el Movimiento de Mujeres de Ciudad Juárez participará dentro de la semana de Estudios Interdisciplinarios de Género en la semana conmemorativa de la lucha internacional por los derechos de las mujeres, en el edifico V de la Universidad Autónoma de Ciudad Juárez (UACJ), con el tema "Mujeres y fronteras".

PORTONES ELÉCTRICOS PENTAGONO

Automatizamos accesos como:
Portones, barandales, entradas a fraccionamientos y estacionamientos

Productos:
- Cortinas Industriales
- Puertas seccionales de andén
- Rampas niveladoras
- Control de accesos
- Mantenimiento preventivo y correctivo
- Pistones y motores industriales
- Puertas de cocheras

Calle Oaxaca 914 Morelos I Cd.Juárez Chih.
Tel 406 1376 cel 306 6401

En conmemoración
del Día Internacional de la Mujer
y aniversario del Centro de Justicia
para las Mujeres de Chihuahua,
Chihuahua (CEJUM)

La Secretaría General de Gobierno
Se complace en invitar a:

MUESTRA
CHIHUAHUA VIVE POR LOS DERECHOS DE LAS MUJERES

El 8 de marzo de 2016
de 10:00 a 16:00 hrs.

En las instalaciones de CEJUM,
Calle Ayuntamiento y Calzada de Sanders #310,
Col. Santa Rosa

Servicios gratuitos

-Expedición gratuita de actas de nacimiento y actas diversas
-Corte de cabello gratis para mujeres y sus hijos e hijas
-Orientación sobre Registro extemporáneo de niñas y niños
-Consulta médica general, odontológica, de optometrista, exploración de mamas y exámen de Papanicolau
-Canalización a bolsa de trabajo del Servicio Nacional de Empleo
-Orientación sobre estancias infantiles y seguro para jefas de familia
-Módulo de afiliación al Seguro Popular
-Módulo de orientación de educación para los adultos
-Orientación sobre servicios del Tribunal Superior de Justicia del Estado
-Plática de prevención del delito de trata de personas
-Orientación sobre cursos para autoempleo y proyectos productivos
*No olvides tu identificación oficial y una copia para realizar los trámites.

Centro de Justicia para las Mujeres CEJUM
Chihuahua Gobierno del Estado
Chihuahua Vive

¡Tan Bravos como tu pasión!

S★Mart Patrocinador Oficial

FC JUÁREZ Vs. ZACATEPEC SIGLO XXI

LIGA ASCENSO BANCOMER MX / CLAUSURA 2016

SÁBADO 5 DE MARZO

ESTADIO OLÍMPICO BENITO JUÁREZ

20:00 HRS

Ofertas De Cuaresma S★Mart

Atún Sea Boy en aceite o agua 140 g
De oferta: ~~$9.99~~

a sólo: **5.99**

Pierna de pollo con muslo **15.99 kg**

Chuck para asar **89.99 kg**

Frijol pinto Nuestro Campo o El Zurco 900 g
De oferta: ~~$17.99~~

a sólo: **13.99**

Mojarra Tilapia grande **39.99 kg**

Aceite Súper Value 900 ml **16.99**

Chuleta del O para asar **91.99 kg**

Filete de Pollock **49.99 kg**

Camarón mediano **189.99 kg**

Pollo rostizado **64.99**

Queso Chihuahua menonita Premium S-Mart **99.99 kg**

Leche S-Mart entera o 2% grasa 3.78 lt **42.99**

Huevo S-Mart cartera con 30 piezas **53.99**

Lenteja Food Club 454 g **12.99**

Galletas Saladitas Gamesa 540 g **32.99**

Cereal Special K Original 730 g, Choco Krispis 745 g o Zucaritas 840 g Kellogg's **39.99**

Soda Pepsi varias marcas 2 lt **17.99**

Cerveza Corona lata 12 pack **108.99**

Papel higiénico Hortensia Básico 4 rollos **12.99**

Shampoo o acondicionador Savilé 750 ml **29.99**

Detergente Fresh Clean S-Mart 900 g **13.99**

Suavitel Emoción Frutal Manzana y Moras 1 Lt **12.99**

Fin de semana de la MASCOTA S★Mart

Alimento para perro Dog Chow Adulto razas pequeñas 2 kg **69.99**

Alimento para perro Canino S-Mart 8 kg **112.99**

Plátano De oferta: ~~$16.99~~ a sólo: **12.99 kg**

Aguacate Hass De oferta: ~~$24.99~~ a sólo: **19.99 kg**

Sandía De oferta: ~~$12.99~~ a sólo: **7.99 kg**

Cebolla amarilla De oferta: ~~$17.99~~ a sólo: **11.99 kg**

Lechuga **9.99**

Calabacita **13.99 kg**

Cebollita de rabo **3.99**

Feria de la fruta y la verdura S★Mart

Manzana Golden de Chihuahua **14.99**

Fresa **26.99**

Mango Ataúlfo **38.99 kg**

Ofertas válidas en Ciudad Juárez, Chih., del 4 al 7 marzo de 2016 o hasta agotar existencias. Aplican restricciones. Prohibida su venta a mayoristas o revendedores. www.supermercadossmart.com TIRA LA BASURA EN SU LUGAR.

Recarga TU CELULAR

Hombres y Mujeres en proceso de cambio

S★Mart

Los bares también deberán proporcionar estacionamientos gratuitos.

Foto: Archivo

NEGOCIOS, OBLIGADOS A DAR SEGURIDAD

No cobrarán por aparcamiento y brindarán protección a vehículos de sus clientes

RICARDO CORTEZ

Los centros comerciales no solo tendrían que dejar de cobrar por estacionamiento, sino que además el nuevo reglamento de Licencias de Funcionamiento los obligaría a proporcionar seguridad a los usuarios que acudan a ellos, dijo la directora de Desarrollo Urbano Lilia Irasema Aguirre Castañeda.

De acuerdo con la funcionaria, el nuevo reglamento se realizó con base en un análisis elaborado por varios actores, como regidores, miembros de la Cámara Nacional de Comercio (Canaco), e incluso empresarios de plazas comerciales.

"Para el reglamento se tomaron en cuenta las opiniones que tuvimos de parte de regidores, de gente de la Cámara Nacional de Comercio, de algunos de estacionamientos y locatarios en algunas plazas comerciales nos hicieron comentarios sobre una solución al tema de estacionamientos", dijo.

Aguirre Castañeda comentó que la dependencia revisó el reglamento durante una semana, que además de aparcamientos también regulará todos los giros, ya sean industriales, comerciales o de servicio.

"Se mandó un proyecto de reglamento totalmente revisado por parte de la dirección. Es un reglamento nuevo en el cual se están tocando todos los giros: guarderías, estaciones de servicio, centros comerciales, restaurantes, antros, bares, los estacionamientos, cualquier giro, industrial, comercial o de servicio va a estar regulado por parte del reglamento", dijo.

Respecto a los estacionamientos, de aprobarse el nuevo reglamento obligaría a establecimientos no solo a dejar de cobrar, sino que además también tendrán qué comprometerse con la seguridad de los usuarios, aunque no necesariamente con un seguro vehicular.

"Van a ser como las reglas del juego que van a tener los estacionamientos, deben contar con seguridad, con iluminación adecuada, tener los cajones bien definidos (...), también algo que se queda muy marcado es que se debe respetar el reglamento de construcción, que marca a uno que debe contar con cajones de estacionamiento que deben de ser gratuitos", detalló.

> "Van a ser como las reglas del juego que van a tener los estacionamientos, deben contar con seguridad, con iluminación adecuada, tener los cajones bien definidos (...), también algo que se queda muy marcado es que se debe respetar el reglamento de construcción"
>
> ***Lilia Irasema Aguirre Castañeda***
> DIRECTORA DE DESARROLLO URBANO

TODOS POR IGUAL

El reglamento nuevo se toca a todos:
- Guarderías
- Estaciones de servicio
- Centros comerciales
- Restaurantes
- Antros
- Bares

Los estacionamientos, cualquier giro: industrial, comercial o de servicio

HEROICA CIUDAD JUÁREZ
GOBIERNO MUNICIPAL 2013-2016

CONVOCATORIA

A LA ENTREGA DE LA

PRESEA "KIRA"
PARA LA MUJER
FRONTERIZA

El Gobierno Municipal de Juárez y la Comisión de La Mujer, convocan a participar para recibir la Presea "Kira" 2016, instituida para otorgar un reconocimiento público a la mujer fronteriza, ejemplo de superación, que por su esfuerzo es reconocida en su comunidad, y/o en reconocimiento a la mujer que por su trabajo en cualquier ámbito haya realizado trabajo en beneficio de la mujer juarense.

En Sesión de Cabildo Número 17, de fecha 07 de marzo del año 2014, se tomó el acuerdo de instituir el otorgar anualmente la Presea "Kira", como un reconocimiento público al mérito de la mujer fronteriza ejemplo de superación, que por su esfuerzo es reconocida en su comunidad, y/o en reconocimiento a la mujer que por su trabajo en cualquier ámbito haya realizado trabajo en beneficio de la mujer juarense.

Es derecho de todo habitante del Municipio de Juárez, el proponer a personas físicas, como candidatos a recibir la Presea "Kira".

Requisitos de inscripción de las propuestas
- Datos generales del ciudadano que presenta la propuesta.
- Curriculum y datos generales de la candidata, quien deberá ser mujer nacida en el Municipio de Juárez o estar residiendo en él, durante los 5 años anteriores a la emisión de la presente convocatoria.
- Información detallada de los actos o méritos a reconocer.
- Fundamentación y motivación de la propuesta.

Fecha de recepción de las propuestas
Las propuestas, se deberán de presentar a partir del día 23 de febrero y hasta el día 04 de marzo del año 2016, en la oficina de la Regidora Mireya Porras Coordinadora de la Comisión de La Mujer, ubicada en el tercer piso, ala sur, de la Presidencia Municipal, Unidad Administrativa Lic. Benito Juárez, en un horario de las 08:00 a las 15:00 horas de lunes a viernes.

Entrega de la presea
La Presea se entregara en Sesión Solemne del H. Ayuntamiento del Municipio de Juárez, Estado de Chihuahua, el día 08 de marzo del 2016, a las 12:00 horas en el Centro Municipal de las Artes del Municipio de Juárez, ubicado en avenida 16 de Septiembre y calle Mariscal.

Lo no previsto en la presente convocatoria será resuelto por la Comisión de La Mujer.

ATENTAMENTE
LAS REGIDORAS INTEGRANTES DE LA COMISION DE LA MUJER DEL MUNICIPIO DE JUAREZ, ESTADO DE CHIHUAHUA

Descartan programa binacional contra AH1N1

SAMUEL GARCÍA

Chihuahua.- A pesar del incremento en el número de casos de influenza en Juárez, autoridades de la Secretaría de Salud no consideran aún establecer alguna operación binacional para prevenir se expanda, por el paso de miles de personas por la franja fronteriza.

El secretario de Salud, Pedro Hernández Flores, indicó que no se ha llegado al nivel de implementar una operación binacional, porque las medidas asumidas han sido las adecuadas.

La propagación de la influenza A H1N1 en los últimos días generó el mes pasado dos víctimas en Ciudad Juárez y una más originaria del municipio de Temósachi.

Foto: Archivo

Una niña recibe la dosis en un centro de salud.

UACJ | UNIVERSIDAD AUTÓNOMA DE CIUDAD JUÁREZ

La comunidad universitaria lamenta profundamente el fallecimiento del

DR. RAFAEL ARTURO RAMÍREZ FLORES

Docente adscrito al IADA

A toda su familia un abrazo fraterno y nuestro deseo de una pronta resignación.

Ricardo Duarte Jáquez — RECTOR
David Ramírez Perea — SECRETARIO GENERAL
Erick Sánchez Flores — DIRECTOR DEL IADA
Miguel Ángel Betancourt — SECRETARIO GRAL. DEL SPAIIA

Ciudad Juárez, Chih., 4 de marzo de 2016

NorteDigital.mx
La noticia más allá del papel
Da un click y visítanos

PRODUCTORES EXIGEN APOYOS

Recurso de 2 millones de pesos para fertilizantes debió ser entregado el año pasado, acusan

ADRIANA ESQUIVEL

Chihuahua.- Cientos de productores tomaron las calles de la capital para exigir al Gobierno del Estado el pago de 2 millones de pesos para la compra de fertilizantes, recurso que debió ser entregado desde el año pasado.

El contingente bloqueó por más de tres horas las calles aledañas al Palacio de Gobierno y aseveró que de no llegar a un acuerdo rápido permanecerán en la plaza hasta que se liberen los recursos.

Explicaron que cada año reciben por parte del programa 3x1 seis millones de pesos para subsidiar el fertilizante a 2 mil 500 productores pequeños de 13 municipios, con una superficie total de 25 mil hectáreas.

Sin embargo, en el 2015 quedó pendiente entregar el apoyo correspondiente a los municipios de Madera, Cuauhtémoc, Cusihuiriachi, Guerrero y Carichí, mientras que para este año las autoridades no han definido si volverán a entregar el subsidio.

Sin subsidio desde septiembre

Fernando Ortega, integrante del Frente Democrático Campesino, detalló que el recurso debía ser entregado a más tardar en septiembre del año pasado y hasta el momento el secretario de Hacienda, Jaime Herrera, no los ha querido atender.

El programa 3x1, mencionó, es un fondo en el que participan los tres niveles de Gobierno para otorgar apoyo al campo, a las casas de migrantes, así como a las familias que no tienen acceso a una vivienda.

Aseveró que están cansados de ser atendidos por funcionarios de segundo o tercer nivel, ya que ellos no tienen la capacidad de negociación, por lo advirtió que continuarán las manifestaciones hasta que puedan con el titular de Hacienda.

MUNICIPIOS AFECTADOS

- Madera
- Cuauhtémoc
- Cusihuiriachi
- Guerrero
- Carichí

Foto: Adriana Esquivel

Manifestantes bloquean las calles aledañas a Palacio de Gobierno.

El divisadero en Barrancas del Cobre.

INTERVIENE EL SENADO EN TEMA DE LA SIERRA

Revisarán el Fideicomiso Barrancas del Cobre y harán un diagnóstico de las condiciones de la zona

SAMUEL GARCÍA

Fotos: Agencias

Los integrantes de la comunidad indígena con el senador Alejandro Encinas.

Chihuahua.- El Senado de la República hará una revisión a las fuentes financieras Fideicomiso Barrancas del Cobre y revisará en qué se han aplicado los recursos del Fondo Minero, como parte de los acuerdos establecidos con integrantes de la Caravana por la Justicia en la Sierra Tarahumara.

Tras la reunión celebrada el pasado miércoles en la sede de la Cámara Alta en Ciudad de México, las autoridades acordaron además levantar un diagnóstico de las condiciones sanitarias de la zona, con la instalación de hoteles y atracciones, y delimitar los terrenos que se consideren son territorios ancestrales y, por ende, propiedad de los indígenas.

Esta fue la segunda reunión, después de poco más de año y medio en que se dio la primera y en la cual los avances en la atención a las exigencias de los gobernadores rarámuris quedaron a medias.

Los indígenas fueron atendidos por los senadores Alejandro Encinas y Silvia Martínez, así como el comisionado para el Diálogo con los Pueblos Indígenas, Jaime Martínez Veloz, con quienes acordaron la instalación de tres mesas de trabajo, por medio de las cuales darán seguimiento a los acuerdos establecidos previamente.

LEY ANTICORRUPCIÓN

Buscan triplicar firmas

ADRIANA ESQUIVEL

Chihuahua.- Ante la respuesta favorable de los ciudadanos hacia la iniciativa Ley 3 de 3, que se refiere al tema de anticorrupción, se espera triplicar la meta de firmas que se recaudarán en Chihuahua, afirmó Alejandro de la Rocha, director del Coparmex.

El 25 de febrero el centro empresarial anunció a nivel nacional que iniciarían una campaña para recolectar 120 mil firmas para incluir la Ley 3 de 3 dentro del Sistema Nacional de Anticorrupción.

La iniciativa, que nació de un grupo de ciudadanos y empresarios, busca fortalecer las sanciones contra los funcionarios y políticos que comentan actos de corrupción y premia a los ciudadanos que denuncien los casos que conozcan.

También contempla que todos los servidores públicos, funcionarios, así como las empresas involucradas en el manejo de recursos, presenten sus declaraciones patrimoniales, fiscales y de intereses económicos.

A una semana de la presentación, De la Rocha mencionó que han visto un gran interés de los chihuahuenses por sumarse, y de las mil 200 firmas que planteaban juntar en un inicio sus expectativas ahora son alcanzar las 3 mil 600.

Ley 3 de 3

Esta iniciativa ciudadana busca ser una herramienta eficaz para combatir la corrupción. Dentro de los puntos que abarca la propuesta de ley se encuentran los siguientes:

- *Como ley general aplica para los tres niveles de Gobierno: federal, estatal y municipal*
- *Convierte al 3 de 3 de una demanda ciudadana a una obligación legal, ordenando que los servidores públicos publiquen una declaración patrimonial, una de intereses y un comprobante fiscal periódica y verazmente*
- *Tipifica las 10 conductas que serán consideradas actos de corrupción*
- *Promueve la vigilancia interna dentro del servicio público convirtiendo la denuncia interna en una obligación*
- *Crea mecanismos de denuncia ciudadana*
- *Establece la prevención como uno de los ejes torales de la lucha anticorrupción*

CD. JUÁREZ **LOCAL**

TRUENAN CONTRA EL INFONAVIT

Contadores acusan supuestas arbitrariedades por inmovilización de cuentas

CARLOS OMAR BARRANCO

El Instituto y Colegio de Contadores Públicos de Ciudad Juárez acusó al Infonavit de cometer arbitrariedades en contra de patrones en esta frontera, al grado de que temen les inmovilicen cuentas bancarias, lo cual puede derivar en afectación a trabajadores por el pago de la nómina.

La subdelegada en Juárez del Instituto del Fondo Nacional para la Vivienda de los Trabajadores, Irene Ornelas, señaló que la única razón para aplicar un procedimiento de esa naturaleza es que el patrón deje de pagar las cuotas a las que está obligado, situación que ha derivado en el bloqueo de 161 cuentas entre 2015 y lo que va de 2016.

> Son acciones legales que solamente se llevan a cabo después de haber agotado los recursos que la ley confiere a los propios empleadores, y se realizan con el fin de proteger el patrimonio de los trabajadores"
>
> ***Irene Ornelas***
> SUBDELEGADA DEL INSTITUTO

Foto: Norte

Instalaciones del Instituto del Fondo Nacional para la Vivienda de los Trabajadores.

Por la mañana del miércoles el vicepresidente de los contadores, Sergio Parra, acusó que por lo menos 80 empresas de esta frontera están en riesgo de que les inmovilicen cuentas, y esto puede afectar el pago de la nómina de sus empleados.

"Nos siguen cometiendo algunas arbitrariedades debido a que su sistema aún no se termina de actualizar", expresó.

Cuestionada al respecto, Irene Ornelas negó que hubiera fallas en el sistema y señaló que las inmovilizaciones se aplican únicamente a cuentas de patrones con adeudos, por no efectuar sus aportaciones o no enterar los descuentos.

"Son acciones legales que solamente se llevan a cabo después de haber agotado los recursos que la ley confiere a los propios empleadores, y se realizan con el fin de proteger el patrimonio de los trabajadores, sujetándose en todo momento a lo dispuesto por el Código Fiscal de la Federación", expresó.

La subdelegada indicó que una vez inmovilizada una cuenta el patrón puede acercarse a realizar el pago o adherirse a un programa de facilidades.

En contraparte, Sergio Parra expresó que ellos tienen casos en los que, a pesar de que se presentan los requerimientos en tiempo y forma, estos no son aceptados en el sistema del instituto.

CULPA A PATRONES

Irene Ornelas aclaró que en lo que respecta al portal empresarial, por ser un sistema relativamente nuevo, ya que se implementó en el 2015, solamente se han presentado reportes de usuarios que no lo manejan en su totalidad.

También ha ocurrido que se han migrado expedientes en forma electrónica de cada patrón al portal empresarial, presentándose algunos reportes de documentación incompleta, la cual se está integrando con apoyo de los propios patrones.

Cuentas inmovilizadas por falta de cumplimiento

2015 137
2016 24

Propuestas de solución

Pago en una sola exhibición
Se condona el 80% en multas y recargos

Pago en parcialidades
Se condona el 50% en multas y recargos

SEGOB | CNS

POLICÍA FEDERAL
SELECCIÓN DE ASPIRANTES
2·0·1·6

Seguridad Regional
- Edad: 22 a 28 años
- Escolaridad: Licenciatura
- Estatura mínima:
  - 1.73 m. para hombres
  - 1.66 m. para mujeres

Perfil Proximidad
- Edad: 20 a 37 años
- Escolaridad: Bachillerato
- Estatura mínima:
  - 1.65 m. para hombres
  - 1.60 m. para mujeres

Perfil Reacción
- Edad: 18 a 37 años
- Escolaridad: Secundaria
- Estatura mínima:
  - 1.65 m. para hombres
  - 1.60 m. para mujeres

Investigación
- Edad: 21 a 37 años
- Escolaridad: Licenciatura
- Estatura mínima:
  - 1.60 m. para hombres
  - 1.55 m. para mujeres

Preselección Policía Federal en Ciudad Juárez
- Días 7,8 y 9 de marzo de 2016
- Horario: de 9:00 a 19:00 horas
- Dirección:
  Prolongación Hermanos Escobar #7151-B
  Col. Parque Industrial Omega
  Tel. 656.227.78.80

Documentación: (en original y copias)
- Certificado médico
- Acta de Nacimiento
- Cédula del RFC
- CURP
- Cartilla liberada (hombres)
- Comprobante de estudios
- Comprobante de domicilio
- Licencia de conducir
- Identificación oficial
- Curriculum vitae
- Tres referencias laborales, personales, familiares y vecinales
- Oficios de baja (SEDENA, SEMAR, instituciones de seguridad pública y privada

Requisitos Generales:
- Ser ciudadano/a mexicano/a
- No tener sobrepeso
- No tener antecedentes penales
- Habilidades de manejo
- No consumir sustancias psicotrópicas o estupefacientes
- Tener disponibilidad de horario y para cambiar de residencia
- Están permitidos los tatuajes y perforaciones en áreas no visibles (excepto Gendarmería)

Consulta las convocatorias completas en:
www.cns.gob.mx

Para mayor información comunícate al
01-800-737-4842 / o envía un correo electrónico a
reclutamiento2016@cns.gob.mx

Foto: Agencias

Evaluación de docentes en la entidad.

Maestros de Chihuahua se libran de ser cesados

SAMUEL GARCÍA

Chihuahua.- Los 10 maestros que no justificaron su ausencia en la primera etapa de evaluación por lo pronto no serán despedidos por la Secretaría de Educación Pública (SEP), dio a conocer la Secretaría de Educación, Cultura y Deporte.

De los más de 3 mil maestros que fueron elegidos para evaluarse 20 no acudieron a la prueba, y de estos 10 no alcanzaron a justificar su inasistencia.

En general, Ricardo Yáñez Herrera, secretario de Educación estatal, destacó que los resultados obtenidos en la denominada Evaluación del Desempeño Docente en Educación Básica arrojaron que los maestros de Chihuahua estuvieron muy por encima de la media nacional, al alcanzar los niveles de excelente y sobresaliente.

Por tanto, recalcó que fueron casos aislados donde los docentes no presentaron el examen, los cuales se encuentran en revisión, para que puedan entrar al proceso de evaluación una vez que se determine su situación.

Abundó que de los más de 3 mil maestros que se evaluaron solo hubo 20 faltas, lo que, aseguró, no quiere decir que se negaron a evaluarse o que no pasaron la evaluación, "son maestros que están ahorita en un proceso de justificación de la situación y entrarán al proceso de evaluación", explicó.

Reiteró que no hubo maestros que se negaran a participar en la evaluación y que estos 20 docentes están en un proceso legal que contempla la reforma educativa, para que puedan entrar al proceso de evaluación, por lo que hasta el momento no hay ningún maestro que haya sido cesado en Chihuahua por esta situación.

La primera etapa de la evaluación de desempeño se efectuó el año pasado en todo el país. Esta semana la SEP anunció el despido de más de 3 mil maestros que no atendieron dicho proceso, por lo que no aplicaron los exámenes correspondientes.

EXÁMENES

Más de **3 mil** maestros	**20** no acudieron a la prueba	**10** no justificaron su inasistencia

VAN DIPUTADOS POR ALCALDÍAS

Aprueba el Congreso licencia a dos legisladores del PAN y uno del PRI

RICARDO ESPINOZA

Chihuahua.- El Congreso del Estado tendrá tres nuevas caras en los últimos meses de ejercicio, luego de aprobar la licencia a dos diputados del PAN y uno del PRI, quienes serán candidatos a las presidencias municipales de Chihuahua, Delicias y Camargo.

De manera unánime, los 28 diputados que asistieron a la sesión de ayer jueves aprobaron las solicitudes presentadas por los panistas María Eugenia Campos Galván y Eliseo Compeán Fernández, quienes van en busca de las presidencias municipales de Chihuahua y Delicias; Francisco Caro Velo, el diputado del PRI, ahora con licencia, va por la alcaldía de Camargo.

Sus lugares fueron tomados por Paloma de Jesús Aguirre, que sustituye a María Eugenia Campos; Marco Antonio Baeza García, quien entra en lugar de Eliseo Compeán; en tanto que Fernando Saúl Montaño Perea asume la diputación en lugar de Francisco Caro Velo.

A los diputados salientes como Elvira González Anchondo, presidenta del Congreso del Estado, les deseó éxito en sus metas, a fin de que sean en beneficio de los chihuahuenses.

César Jáuregui Moreno, coordinador de la diputación panista, subió a la tribuna para despedir a sus compañeros, quienes aseguró no volverán porque ganarán en las elecciones donde participarán.

Hizo lo propio el coordinador de la diputación del PRI, Rodrigo de la Rosa, quien aseguró que Francisco Caro Velo ganará las elecciones en Camargo y deseó que los panistas que buscan los cargos en Chihuahua y Delicias no lo hagan.

Paloma de Jesús Aguirre participará en la Comisión de Hacienda, Marco Antonio Baeza en Transparencia y Acceso a la Información Pública, en tanto que Saúl Montaño hará lo propio en Protección Civil.

COMISIONES DE SUPLENTES

Paloma de Jesús Aguirre
HACIENDA

Marco Antonio Baeza
TRANSPARENCIA Y ACCESO A LA INFORMACIÓN PÚBLICA

Saúl Montaño
PROTECCIÓN CIVIL

DAN EL CHAPULINAZO

PAN
María Eugenia Campos Galván, aspira a Pesidencia de Chihuahua

Eliseo Compeán Fernández, va por alcaldía de Delicias

PRI
Francisco Caro Velo, Ayuntamiento de Camargo

Fotos: Agencias

Candidato de Morena promete quitar ViveBús

Registran a exsubprocurador para la Presidencia en Chihuahua

RICARDO ESPINOZA

Chihuahua.- El exsubprocurador de Justicia Oscar David Castrejón Rivas fue presentado como candidato a la Presidencia municipal de Chihuahua por Morena, y afirmó que dará marcha atrás al ViveBús de la capital y se opondrá al Mando Único Policial.

Castrejón Rivas fue funcionario del Gobierno estatal durante la administración de José Reyes Baeza Terrazas, en la desaparecida Subprocuraduría General de Justicia de la Zona Centro.

Su presentación como precandidato se vio estropeada por un incidente ajeno a su voluntad, pues la persona encargada de abrir las oficinas de Morena en Chihuahua tuvo un incidente que le impidió llegar y el evento se realizó en la banqueta.

Propuestas del abogado

Ahí el abogado anunció sus propuestas para llegar al Ayuntamiento capitalino, en donde criticó el uso del poder público para hacer negocios, lo que ha disminuido la calidad en la atención de los servicios dirigidos a la población.

Castrejón manifestó que la recolección de basura debe mejorar para dar servicio más adecuado a las colonias con dificultades en los servicios públicos que recibe.

Además el ViveBús no cumple con lo ofrecido, iniciando con que se prometieron camiones oruga para tener más capacidad de traslado de usuarios, algo que se sufre actualmente por parte de la población.

Foto: Agencias

Oscar David Castrejón Rivas.

Dirigentes de su partido resaltaron el hecho de que Oscar Castrejón no vive de la política, pues se sostiene de sus actividades como abogado litigante, algo que desde el punto de vista del partido político es necesario para que quien llegue al Gobierno sirva a la gente y no busque aprovecharse del cargo para realizar negocios.

CASI 5 MIL NO VOTARÁN

PAOLA GAMBOA

El pasado primero de marzo fue el último día para recoger la credencial de elector y en Juárez son 4 mil 898 ciudadanos los que no podrán votar en las próximas elecciones del 5 de junio, ya que no acudieron por su documento oficial.

La lista actualizada del padrón electoral que dio el INE señala que en Ciudad Juárez llega a un millón 023 mil 951 votantes.

A nivel estado el padrón de ciudadanos inscritos es de 2 millones 659 mil 882, de los cuales 2 millones 642 mil 698 están dentro del listado nominal, quedándose sin poder ejercer el voto 17 mil 184 ciudadanos en todo el estado.

La lista de votantes en el estado fue actualizada el pasado miércoles, después de que se cerrara el plazo para la recolección de credenciales de elector dentro de los diferentes distritos de la ciudad.

Las próximas elecciones donde podrán ejercer su voto los ciudadanos que quedaron dentro de la lista nominal serán el 5 de junio del 2016.

Carlos padece rabdomiosarcoma, por lo que le provoca tumores en el rostro.

Foto: Paola Gamboa

UNA ESPERANZA PARA CARLOS

Para este joven, regresar a la escuela es un sueño por el que día a día lucha; necesita combatir una enfermedad y la falta de recursos

PAOLA GAMBOA

El sueño de Carlos Eduardo Ramos Peralta es concluir con sus estudios y ser un joven normal, ya que desde hace seis años un tumor le ha invadido la parte izquierda de su rostro.

El cáncer que él padece es de los más agresivos y se denomina rabdomiosarcoma, el cual se le descubrió a los 12 años y durante seis ha luchado por reducirlo y así lograr una operación para retirarlo.

Para llegar hasta esa etapa Carlos necesita un medicamento que cuesta 20 mil pesos que debe de comprar cada semana.

"La enfermedad de Carlos comenzó con una simple bolita en el lado izquierdo del rostro, salió de repente y yo pensaba que era un absceso o algo por el estilo, pero nunca que fuera cáncer. Lo llevé al IMSS y ahí fue donde me dijeron que el cáncer de mi hijo es los más agresivos", dijo Rosa Peralta, madre de Carlos.

Durante seis años el joven de 18 años ha luchado contra la enfermedad. En ocasiones ha tenido días difíciles, pero la esperanza de salir adelante y de acabar con la enfermedad que le daña su ojo izquierdo y la mandíbula es mucho más fuerte que darse por vencido.

"Yo quiero ser un joven normal, primero que nada deseo concluir con mis estudios y salir de esto para ponerme bien", comentó Carlos.

El grupo Apanical ha sido su auxilio

Actualmente Carlos es apoyado por la asociación Apanical, quien lo ha ayudado con parte de su tratamiento, ya que el daño del tumor le afecta el ojo izquierdo, la mandíbula y un poco el habla.

"Mi hijo ha luchado mucho, como todos tiene días malos y días buenos, pero le echa muchas ganas y eso nos motiva a nosotros para ponerle ganas y seguir tratando su enfermedad", comentó su madre, quien a su vez padece cáncer de mama.

El pasado martes ingresó al hospital Médica Sur, donde fue intervenido por una infección que se le presentó en otra parte del cuerpo.

"Estamos aquí desde el martes y probablemente nos lo den de alta el próximo sábado que ya esté mejor, pero seguimos luchando porque la infección le dio por otra cosa y el cáncer aún lo sigue padeciendo", agregó la madre.

Entre las necesidades que actualmente tiene Carlos están un medicamento de nombre Torisel, el cual cuesta cerca de 20 mil pesos; también le hacen falta plaquetas de sangre y apoyo monetario para costear los gastos del medicamento.

"Lo que nos preocupa es el alto costo de los 20 mil pesos para comprar las pastillas que necesita, eso es lo que nos hace más falta, al igual que el dinero para poder seguir luchando contra el cáncer", señaló.

Carlos es el único hijo varón. Durante varios años él y su madre han tenido que luchar contra el cáncer; él con el rabdomiosarcoma y su mamá con el cáncer de mama.

"Nosotros solo pedimos el apoyo de la gente para poder seguir pagando el tratamiento de cáncer que es muy caro. Yo me atiendo en el IMSS y lo que me urge es el apoyo para mi hijo", mencionó.

Si usted desea apoyar a Carlos puede llamar al 656 447-8292, con Rosa Peralta.

PARA AYUDAR

- *Teléfono 656 447-8292 Con Rosa Peralta*
- *Apoyo económico*

EN ESPECIE

- *Requiere de plaquetas de sangre*
- *Bolsas de sonda y de colostomía*

FotoNorte

Con la victoria de anoche, el equipo de casa está a un paso calificar a la postemporada.

Se aferran Indios a playoffs

ALEXANDRO GONZÁLEZ

Con un festival desde la línea de tres puntos y un Marcus Morrison encendido, los Indios de Juárez rompieron una racha de tres derrotas consecutivas, se acercaron a la postemporada y derrotaron a las Panteras de Aguascalientes 91 a 79 en la penúltima jornada de la Liga Nacional de Baloncesto Profesional.

La quinteta fronteriza arrancó fría el encuentro, pero dos triples consecutivos, uno de Marcus Morrison y otro de Demetrius Proby, empataron el marcador en los minutos finales del periodo; gracias a otro enceste desde el perímetro, los locales finalizaron los primeros diez minutos arriba 21 a 19.

Para el segundo periodo, los hidrocálidos, liderados por Adrián Villalobos, recuperaron la delantera y la puntería en el aro; sin embargo, los fronterizos se mantuvieron cerca y evitaron que su rival tomara una ventaja mayor.

Antes del descanso, los tiros de tres volvieron a dar fruto para los Indios, que igualaron a su contrincante y que a la postre lo superaron para terminar el lapso 48 a 45.

Después del entretiempo, los triples de Proby y de Justin Ávalos fueron veneno puro para las Panteras, quienes en un santiamén adquirieron un deficit de 11 puntos, que luego se redujo a dos. Al final del tercer periodo los locales conservaron su ventaja y se fueron al último periodo arriba 74 a 65.

En los últimos 10 minutos del partido, la inercia positiva y la intensidad sobre la duela caracterizaron a los Indios de Juárez, que al final ganaron 91 a 79.

RESULTADO

	1	2	3	4	T
INDIOS	21	27	26	17	91
PANTERAS	19	26	20	14	79

NORTE
CD. JUÁREZ

VIERNES 4 DE MARZO DE 2016

PANORAMA

TODOS CONTRA TRUMP

¿Será el presidente de EU? La sola idea causa alarma en todo el mundo

Bruselas.- Las victorias y avance de Donald Trump causan estupor en todo el mundo y ponen de manifiesto el desconcierto generalizado que provoca la sola idea de que el magnate sea el próximo presidente de Estados Unidos.

"La candidatura de Trump ha dado paso a la locura: Lo impensable puede suceder, una broma de mal gusto se está haciendo realidad", dice un artículo del diario comercial alemán Handelsblatt de ayer. "Ahora hay que hablar seriamente de algo que parecía grotesco".

Fotos: AP

DEL ECUADOR A RUSIA

Comentaristas rusos expresaron cierto regocijo ante el viro que está tomando la política estadounidense. Y el presidente ecuatoriano, Rafael Correa, pronosticó que Trump podría revitalizar la izquierda latinoamericana.

La reacción dominante frente al derrumbe del *establishment* del Partido Republicano ante los éxitos de Trump en las primarias presidenciales parecía ser una total perplejidad, combinada con temor a lo que se viene.

"El ascenso meteórico del magnate de Nueva York tiene a la mitad del planeta estupefacto", escribió el columnista de El País de Madrid Andrea Rizzi.

"Sería un grave error considerar a Donald Trump y payaso de la política", expresó otro diario europeo, el Salzburger Nachrichten austriaco. "Si Trump resulta elegido presidente", pronosticó el medio, sus ideas "plantearían grandes riesgos a Estados Unidos y al mundo... políticas básicamente chauvinistas y nacionalistas que no harían a Estados Unidos grande, sino horrible, y comprometerían la estabilidad del orden internacional".

(AP)

CHINOS NO LO TOMAN EN SERIO

Trump genera inquietud en China, aunque no se le presta tanta atención a pesar de que durante su campaña el magnate insiste en que Estados Unidos se ha vuelto débil en parte porque Beijing manipula su divisa, se roba empleos en Estados Unidos y ofrece una competencia desleal.

Los chinos tal vez no se tomen sus comentarios muy en serio porque creen que no será elegido presidente o que, si lo es, moderará sus posturas, según Xiong Zhiyong, de la Universidad China de Relaciones Internacionales.

> Es un embustero, un fraude. Está jugando con el público"
>
> ***Mitt Romney***
> EXCANDIDATO REPUBLICANO

CONEXIÓN NORTE TODO SOBRE EL DEBATE
nortedigital.mx

REPUBLICANOS HACEN BOLA

El abandono de Ben Carson de la contienda significa que habrá más tiempo para que Ted Cruz, Marco Rubio y John Kasich intenten hacer tropezar a Donald Trump de cara a las primarias del 15 de marzo, donde probablemente tendrán la última oportunidad de frenar su avance hasta ahora incontenible hacia la candidatura.

MEDIO ORIENTE LO DESPRECIA

Thuraya Ebrahim al Arrayed, integrante del Consejo Shura, el principal órgano de asesoría política de Arabia Saudita, dijo que una presidencia de Trump sería "catastrófica" y representaría un retroceso "no de generaciones, sino de siglos".

"Rogamos porque una personalidad racista no gane las elecciones", dijo. "¿Cómo puede ser que le diga a los estudiantes musulmanes que están estudiando allí que les va a cerrar la puerta en la cara?".

LA PRENSA REPUDIA SU RACISMO

En un artículo publicado por el Financial Times de Londres, Martin Wolf resumió el sentir generalizado en el mundo de las finanzas en Europa diciendo que una elección de Trump sería un "desastre a nivel mundial".

"El señor Trump es un promotor de fantasías paranoicas, un xenófobo y un ignorante. Su negocio consiste en construir monumentos horribles por vanidad. No tiene experiencia en cargos políticos", agregó.

PEOR QUE BERLUSCONI

Acotó que Berlusconi, exprimer ministro italiano, "a diferencia de Trump, jamás amenazó con expulsar a millones de personas". Para Wolf, "el señor Trump carece en absoluto de las cualidades necesarias para desempeñar el cargo político más importante del mundo".

HUYE Y VEN AL PARAÍSO

Durante semanas, un portal canadiense se ha estado burlando de Trump e invitando a los estadounidenses a que se vayan a una isla frente a Nova Scotia. Tras la jornada del supermartes, el tráfico de ese portal subió un 350% en cuatro horas, según dijo el editor de Google Simon Rogers en Twitter. Un enlace difundido en las redes sociales por el concejal de Toronto, Norm Kelly, que ofrece consejos sobre cómo solicitar la ciudadanía canadiense, fue retuiteado 37 mil veces.

Bruce Arthur, comentarista canadiense, dijo en Twitter: "A mis amigos estadounidenses: tengo una carpa para 8 personas".

REVELARÁ CHAPO RUTAS DEL NARCO

México.- José Refugio González Núñez, coordinador de los abogados de Joaquín "El Chapo" Guzmán, explicó las dos maneras en que el líder del Cártel de Sinaloa está dispuesto a colaborar con las autoridades de Estados Unidos.

"Con él (Guzmán Loera) hablamos, con un abogado que ya tengo, con quien que llevo hablando año y medio, que es Willy Stuart de California, hablamos de los tipos de negociación que se pueden llevar a cabo en Estados Unidos. Una es a través de la verdad histórica, colaborando en actividades encubiertas para descubrir nuevos miembros que se dediquen actividades ilícitas, y la otra es actuar como testigo, relatando posibles cómplices que pudieran existir", dijo.

¿Delataría a políticos?

A pregunta de La W de Colombia sobre si El Chapo está dispuesto a delatar a cómplices con la clase política mexicana, González Núñez indicó que "con él nunca hemos hablado de la posibilidad de delatar a más gente".

"Cuando hablamos de en qué condiciones iría a colaborar en Estados Unidos, hablamos de colaborar en el aspecto histórico, reconociendo su culpabilidad y haciéndole saber de rutas del narcotráfico sin delatar a más personas, con él nunca hemos hablado de la posibilidad de delatar a más gente, yo no sé si eso podría ocurrir", indicó.

(El Universal)

Foto: AP

Joaquín Guzmán Loera ha pedido acelerar su extradición.

> Hablamos de colaborar en el aspecto histórico, reconociendo su culpabilidad y haciéndole saber de rutas del narcotráfico sin delatar a más personas"
>
> ***José Refugio González***
> ABOGADO

Foto: Agencias

AUMENTAN 70 POR CIENTO EXTORSIONES TELEFÓNICAS

Las extorsiones telefónicas consumadas subieron 70 por ciento en cuatro años. Datos del Consejo Ciudadano de la Ciudad de México indican que los delincuentes concretaron este delito en mil 169 ocasiones durante el 2012.

(Agencia Reforma)

> Vengo a responderle a don Manuel, él dice que andamos en la pepena, yo le digo que deje de chillar, todos los días se le disuelve su bancada, va a chillar a Morena y desde Morena se la vuelven a reconstruir"
>
> ***Manuel Barbosa***
> SENADOR DEL PRD

SE CONFRONTAN EN EL SENADO

México.- **Los coordinadores parlamentarios Miguel Barbosa, del Partido de la Revolución Democrática (PRD), y Manuel Bartlett, del Partido del Trabajo (PT) en el Senado, se confrontaron por el intercambio de legisladores entre sus bancadas. El perredista llamó "chillón" al senador petista y Bartlett le reviró que era un "provocador".**

(El Universal)

> El pepenador Barbosa, o al que dijo esto, me gustaría contestarle, en las elecciones que dieron origen a este Senado el PRD obtuvo 22 senadores con los votos de Andrés Manuel López Obrador"
>
> ***Manuel Bartlett***
> SENADOR DEL PT

Fotos: Agencias

NACIONAL

NORTE CD. JUÁREZ

VIERNES 4 DE MARZO DE 2016

Foto: Agencia Reforma

Familiares de los desaparecidos abordan un autobús con rumbo a Iguala.

PADRES DE LOS 43 RETOMAN SU BÚSQUEDA

Guerrero.- A bordo de seis autobuses, padres de los normalistas de Ayotzinapa desaparecidos y estudiantes de esa localidad viajan a la ciudad de Iguala, Guerrero, para intentar localizar por su parte a los estudiantes.

Este viernes desde temprano se formarán brigadas de estudiantes y padres para recorrer las calles de la ciudad y entregar volantes para intercambiar información sobre los jóvenes desaparecidos.

Emiliano Navarrete, padre de uno de los 43, informó que arribarán a Iguala para instalar un plantón en el zócalo y tendrán una misa oficiada por un sacerdote de la Ciudad de México.

Navarrete dijo que no subirán a los cerros para buscar a sus hijos, sino que será una actividad estrictamente informativa para los vecinos de Iguala.

Las brigadas concluirán mañana con un mitin en el zócalo, donde también habrá un módulo para recabar información de los desaparecidos.

(Agencia Reforma)

LOS HECHOS

Iguala Guerrero, 26 de septiembre de 2014

Policías municipales, apoyados por narcotraficantes desaparecieron a los 43 normalistas de Ayotzinapa y mataron a seis personas, tres de estas también estudiantes

REHUYEN DECLARAR

Solo tres dirigentes de nueve partidos políticos informaron de sus bienes patrimoniales

Fotos: Agencias

México.- Los presidentes de los tres principales partidos políticos de México presentaron su declaración patrimonial. Aún faltan seis dirigentes más por hacer públicos sus bienes.

Manlio Fabio Beltrones Rivera, líder del Partido Revolucionario Institucional (PRI) –formación a la que pertenece el presidente Enrique Peña Nieto– es quien acumula un mayor patrimonio y tiene mayores ingresos anuales. Por cargos públicos su percepción fue de 1,6 millones de pesos (unos 88 mil 888 dólares) y por actividades financieras recibió 1,1 millones (61 mil dólares).

El líder del conservador Partido Acción Nacional (PAN), Ricardo Anaya Cortes, declaró un ingreso de 1,1 millones de pesos (64 mil 300 dólares) por cargos públicos y por servicios profesionales.

El presidente del Partido de la Revolución Democrática (PRD), Agustín Basave Benítez, reportó ingresos por 1,5 millones de pesos (83 mil 300 dólares).

El dirigente del Partido Verde Ecologista (PVEM), del Movimiento de Regeneración Nacional (Morena) y de Encuentro Social, entre otros, son los que faltan por transparentar sus bienes e ingresos.

Iniciativa ciudadana llamada #3de3

La declaración de los dirigentes políticos se realizó en respuesta a una iniciativa ciudadana llamada #3de3. En marzo del año pasado diversas organizaciones de la sociedad civil, encabezadas por Transparencia Mexicana y el Instituto Mexicano para la Competitividad (IMCO), hicieron una invitación pública a los aspirantes a un cargo de elección popular para que presentaran su declaración patrimonial, de conflicto de interés y la fiscal.

La respuesta por parte de los políticos y servidores públicos ha sido lenta. Las organizaciones que forman parte de la iniciativa destacaron que los informes presentados por los presidentes de los partidos políticos marcan un precedente.

El primero en hacer publica su declaración fue fue Agustín Basave. El presidente del PRD, la formación tradicional de izquierda, dijo que tiene una casa en la Ciudad de México con un valor de 7,9 millones de pesos . La vivienda la adquirió en 2007 al contado. También posee un departamento en Monterrey, que compró en 2004.

(Agencias)

GOBERNADORES SIGUEN EJEMPLO

En el país, solo 10 mandatarios de las 32 entidades de la República han hecho pública su declaración patrimonial de 2015; nueve lo hicieron a través de la plataforma 3 de 3, una iniciativa ciudadana que busca solucionar el problema de corrupción, y el décimo utilizó la página oficial del Gobierno estatal para dar a conocer sus datos.

Ley permite reservar sus datos

Es decir, alrededor de 70% de los mandatarios (22) aprovecharon que la ley les permite reservar sus datos, y no han asumido el compromiso de hacer públicos sus bienes, pese a que esta ha sido una reiterada demanda de diversos organismos de la sociedad civil, quienes pugnan porque la declaración patrimonial sea una obligación, para evitar la corrupción y la impunidad.

El Universal revisó las declaraciones de los 10 gobernadores que la han publicado.

(El Universal)

Únicamente 10 de 32 mandatarios hacen públicos sus bienes

Foto: Agencia Reforma

Obtienen 6 mil 691 maestras mejor resultado que mil 700 maestros.

DESTACAN MUJERES EN EVALUACIÓN

México.- Las maestras tuvieron mejores resultados que los hombres en la Evaluación de Desempeño Docente, reveló el subsecretario de Planeación, Evaluación y Coordinación de la Secretaría de Educación Pública, Otto Granados.

"Están aquí maestros y maestras de Chihuahua, Ciudad de México, Puebla, Tlaxcala, Morelos, Guerrero, Yucatán, representan a los mejores maestros y maestras de México, pero también es un colectivo conformado mayoritariamente por mujeres".

"Esto no es una casualidad, por una lado porque ya mandaban en la casa, ahora mandan en las evaluaciones, en números también su desempeño fue realmente notable; en educación básica obtuvieron un resultado destacable 6 mil 691 mujeres, frente a sólo mil 700 hombres".

(Agencia Reforma)

Inmobilizan en España cuentas de Moreira

Al caducar su número de identidad de extranjero no podrá realizar ningún movimiento bancario, de acuerdo con la Policía española

España.- Humberto Moreira Valdés, expresidente del PRI, se encuentra impedido de realizar transacciones bancarias en España en cualquiera de sus cuentas, todas ellas investigadas por la Fiscalía Anticorrupción.

Una fuente policial informó a Reforma que el exgobernador de Coahuila no puede realizar ese tipo de diligencias, debido a que caducó su número de identidad de extranjero (NIE), documento oficial para residentes sin la nacionalidad española.

Detalló que la vigencia del NIE de Moreira, con número Y2761233M, venció el 13 de diciembre de 2013, por lo que en este momento no podría realizar movimientos bancarios ni la cancelación o cambio de titulares de las mismas.

NIE, requisito indispensable

De acuerdo con el Ministerio del Interior de España, el NIE es un requisito para todos los extranjeros que, por sus intereses económicos, profesionales o sociales, se relacionen con ese país, por lo que serán dotados, a efectos de identificación, de un número personal, único y exclusivo, de carácter secuencial.

Foto: Agencia Reforma

El exgobernador de Coahuila.

"El número personal será el identificador del extranjero, que deberá figurar en todos los documentos que se le expidan o tramiten, así como las diligencias que se estampen en su tarjeta de identidad o pasaporte", establece la página oficial de la dependencia.

(Agencia Reforma)

Defiende sus spots

Silao.- El dirigente nacional del PAN, Ricardo Anaya, descartó suspender los spots en los cuales él aparece, considerados por algunos militantes como promoción personal.

Entrevistado al asistir al Cuarto Informe de Gobierno del panista Miguel Márquez Márquez, el líder del blanquiazul indicó que la ley le permite ser la imagen institucional del partido.

"La normalidad es que en todo el mundo democrático el vocero de cada partido sea su presidente", mencionó.

Militantes del PAN como Rafael Guarneros y Juan Miguel Alcántara Soria enviaron un escrito a Anaya en el cual le piden que diga que permanecerá como presidente del partido los tres años que le corresponden, a fin de descartar que utiliza su imagen para promocionarse de cara a la elección presidencial del 2018.

(Agencia Reforma)

Foto: Agencia Reforma

Ricardo Anaya.

Foto: Agencias

¿TURISMO ELECTORAL?

México.- La canciller Claudia Ruiz Massieu anunció que una vez que estén definidos los candidatos presidenciales en Estados Unidos, el Gobierno mexicano les hará llegar información veraz sobre la contribución de la comunidad mexicana en ese país.

(Agencia Reforma)

IMPULSAN JUICIO POLÍTICO

Solicitan en la Cámara Baja acelerar proceso legal contra el gobernador de Veracruz

Fotos: Agencia Reforma

Héctor Yunes, el candidato tricolor, con el líder nacional Manlio Fabio Beltrones.

Rogelio Franco acusó que el PRI simula desmarcarse del gobernador para darle carpetazo a las acusaciones de desvío de miles de millones de pesos.

Duarte se ha negado a renunciar a su cargo.

México.- Diputados de oposición federales y estatales se sumaron a la demanda de juicio político contra el gobernador veracruzano Javier Duarte por desvío de recursos, abuso de poder y el aumento de desapariciones forzadas y asesinato de periodistas en la entidad.

La bancada de Morena en la Cámara de Diputados federal presentó la Secretaría General la documentación de una nueva solicitud de juicio político contra Duarte, la cual se acumula con la que promueven las fracciones del PAN y PRD.

Rocío Nahle, coordinadora de Morena, afirmó que el gobernador priista ha cometido todo tipo de irregularidades y abusos de poder que obligan a exigir un castigo por su actuación.

Entregan evidencia de desfalco y represión

Antes de entregar siete cajas con diversos documentos para sustentar la demanda, la diputada de Veracruz dijo que los resultados de las auditorías practicadas a la Administración estatal son prueba de cómo se desviaron recursos y se movieron millonarias sumas de una cuenta a otra para tratar de justificar las irregularidades.

"También se mencionan las desapariciones, la muerte de periodistas, desvío de recursos, el aumento de la mortalidad materna, todos son hechos lamentables y son las desgracias que estamos viviendo los veracruzanos.

"Hay que estar allá para saber lo que vivimos", afirmó.

Señaló que Morena propondrá que la Cámara de Diputados resuelva de inmediato las demandas de juicio político que se han presentado en la actual Legislatura.

Por su parte, legisladores veracruzanos del PAN entregaron al Secretario General del Congreso estatal una solicitud de juicio político contra el Mandatario por las omisiones en el ejercicio de 35 mil 421 millones de pesos que le reclama la Auditoría Superior de la Federación (ASF).

El coordinador de la fracción parlamentaria del blanquiazul, Joaquín Guzmán Avilés, advirtió que el informe de las irregularidades recién difundidas por el órgano fiscalizador será la prueba principal contra Duarte, aunque advirtió que existen otros reclamos.

(Agencia Reforma)

DICEN ADIÓS A LA HOMEOPATÍA

Barcelona.- ***La Universidad de Barcelona decretó el fin de su polémico programa de estudios en Homeopatía por "falta de base científica". El curso de posgrado se impartía desde 2004. La homeopatía es una seudociencia usada como tratamiento médico alternativo. (Agencais)***

SE REÚNE CARDENAL CON VÍCTIMAS DE ABUSOS

Roma.- **Un alto dignatario del Vaticano, el cardenal George Pell, prometió poner fin a la ola de suicidios en su Australia natal causada por el escándalo de abusos sexuales de sacerdotes. Lo hizo después de recibir a víctimas de los abusos y de reconocer que no actuó en reacción a las denuncias.** ***(AP)***

Foto: Agencias

Dispara Corea del Norte seis misiles en supuesta respuesta a las sanciones de la ONU

COREANOS SALEN RESPONDONES

SANCIONES APROBADAS

- Prohibición de vender al régimen recursos naturales para su programa nuclear
- No se permiten exportaciones de carbón, hierro y otros minerales desde Corea del Norte

Seúl.- Corea del Norte disparó ayer jueves varios misiles de corto alcance hacia el mar pocas horas después de que las Naciones Unidas impusieran sanciones sobre Pyongyang debido a sus recientes pruebas armamentistas, dijo el ministro de Defensa de Corea del Sur.

Los lanzamientos también se dieron poco después que Seúl aprobó su primera ley sobre derechos humanos en Corea del Norte.

La aprobación de la ley surcoreana se dio antes de que el Consejo de Seguridad de la ONU avalara por unanimidad las sanciones más fuertes contra Corea del Norte en 20 años.

Un total de 212 legisladores surcoreanos votaron a favor de la iniciativa de ley, y otros 24 se abstuvieron. Será promulgada cuando reciba el aval del Consejo de Gabinete, un trámite que se considera una mera formalidad.

La prensa norcoreana ha advertido que la promulgación de la referida ley resultará en "ruina miserable".

(AP)

Gráfico: Agencias

Vuelven a casa

Dos astronautas, Scott Kelly y Mikhail Kornienko, regresan a la Tierra después de pasar 340 días en órbita

Cabo Cañaveral.- No hay nada más reconfortante que una brisa de aire fresco para saludarte a tu regreso al planeta después de casi un año encerrado en una cápsula espacial.

Esa fue la primera reacción del astronauta Scott Kelly, quien regresó el miércoles a Kazajistán junto con su compañero durante el último año, el cosmonauta ruso Mikhail Kornienko.

En una entrevista en la NASA antes de viajar de regreso a su hogar en Houston, Kelly consideró "notable" sentir el aire frío cuando se abrió la escotilla de la cápsula Soyuz después de tocar tierra. "No insinúo que no estuviera fresco en la estación espacial", afirmó "pero no hay nada como una brisa de aire fresco que se cuele en la cápsula".

Tanto Kelly, de 52 años, como Kornienko, de 55, añoraron el contacto con la naturaleza durante su misión de 340 días en la Estación Espacial Internacional, una prueba de la NASA como preludio a futuras misiones a Marte.

"Al igual que Scott, yo deseaba ver la Tierra y sentir el aroma del aire fresco", comentó Kornienko. "Es una sensación inolvidable".

(AP)

Fotos: Agencias

El norteamericano Scott Kelly.

Posponen Expo Mujer

NORTE

Por causas de fuerza mayor, la Expo Mujer, a celebrarse los días 12 y 13 de marzo, se pospone hasta nuevo aviso. El evento estaba programado para realizarse en el centro de convenciones Cuatro Siglos, con proveedores de productos y servicios enfocados en consentir a la mujer.

Próximamente se dará a conocer la nueva fecha del evento. Espéralo.

'Master of Puppets' cumple 30 años

Foto: Agencias

México.- **El disco posicionó a Metallica como una de las más importantes de la escena musical, cumple tres décadas de su lanzamiento.**

(Agencias)

MAGAZINE

NORTE CD. JUÁREZ

VIERNES 4 DE MARZO DE 2016

LADY GAGA VS DICAPRIO

Desde el incidente en la pasada entrega de los Globos de Oro, la cantante cree que el actor está saboteando su carrera en el cine

Leonardo DiCaprio y Lady Gaga parecen estar envueltos en una pelea de famosos, con un resultado más negativo para la cantante.

Todo empezó en la pasada entrega de los Globos de Oro. En su camino al escenario para recibir el premio de Mejor Actriz en miniserie, Gaga pasó junto a DiCaprio y lo rozó. El actor estaba comentando y riendo con los compañeros de su mesa y cuando la cantante lo tocó, él hizo una cara de susto que fue algo de lo más comentado tras la ceremonia.

Mientras que algunos consideraron que se trató de una reacción natural porque DiCaprio estaba distraído, otros consideraron que fue una burla, pues DiCaprio ya se estaba riendo desde antes y por ello la intérprete lo empujó.

Sin embargo, el "pleito" parece que no quedó ahí pues la cantante ha resultado más afectada pese a que intentó hacer las paces.

De acuerdo con Radar Online, el mensaje que publicó Gaga en Twitter, apoyando a DiCaprio en los Oscar, no fue suficiente.

"No sé ustedes, pero yo estoy apoyando a Leo. Nos ha bendecido con años de historias, ¡merece esto! #1", escribió la intérprete, pero una fuente cercana asegura que la obligaron a hacerlo.

"Después de los Globos de Oro, Leo avisó al nuevo equipo de management de Gaga que nunca trabajaría con ella en algún proyecto fílmico. Así que el equipo de Gaga la presionó para enviar ese tuit a Leo con la esperanza de salvar su carrera en cine", detalló una persona cercana a la intérprete.

La misma fuente indicó que desde entonces "Gaga ha sido excluida de varios proyectos grandes este mes y cree que Leo es la razón. Dijo que él está saboteando sus oportunidades de tener una real carrera en la actuación y está asustada".

En la reciente entrega del Oscar, en donde DiCaprio obtuvo su primer galardón, Gaga no pudo llevarse el premio de Mejor Canción.

(El Universal)

> **"Ahora no solo está siendo excluida de proyectos por Leo, tampoco puede regresar a la música si quisiera. Sabe que le jugó mal a la gente que desde el inicio la hizo famosa"**
>
> ***Radar Online***

CONEXIÓN NORTE

REVIVE ESTE INCÓMODO MOMENTO

Fotos: AP

Fotos: Cortesía

Rememoran al Juárez de antaño

La campaña Siéntete Orgulloso de Ser de Juárez presenta su decimosexto video, el cual revive los cincuenta y sesenta

MARISOL RODRÍGUEZ

En un viaje al pasado, el decimosexto video de la campaña Siéntete Orgulloso de Ser de Juárez revive los cincuenta y sesenta bajo el título "Juárez de antaño". Con un ambiente propio de aquellos años, fue lanzado ayer en el Silver Fox Classic.

El video, que contó con más de 150 participantes, conmemora al Juárez del pasado, sus días y noches de diversión, glamour y grandes personajes. En "Juárez de antaño" también se recuerda que los restaurantes, conciertos de jazz y variedades musicales eran uno de sus grandes atractivos, pues la ciudad recibía a cientos de turistas de diversas ciudades de México, Estados Unidos y Europa. Entre sus visitas memorables se recuerdan personajes como Mario Moreno "Cantinflas", María Félix, Frank Sinatra, Marilyn Monroe y Jorge Negrete. Muchos de ellos figuraban entre los clientes distinguidos de lugares míticos que en la actualidad son parte de la historia de los juarenses.

Con este video se hace homenaje a aquellos sitios que catapultaron y convirtieron a Juárez en una ciudad amigable; así como a todos esos personajes que cimentaron la vida económica de esta frontera.

El video se puede ver en su página *www.orgullosodeserdejuarez.com*, en medios audiovisuales y redes sociales.

Viernes de ópera

NORTE

El drama "Andrea Chénier", protagonizado por Luciano Pavarotti, se proyecta hoy en la Velada Operística del Hospital Ángeles. La función está programada a las 19:00 horas en el auditorio del nosocomio.

De ambiente histórico, el drama "Andrea Chénier" se divide en cuatro actos con música de Umberto Giordano. Mientras que el libreto del italiano Luigi Illica está basado libremente en la vida del poeta francés André Chénier, quien fue ejecutado durante la Revolución francesa.

Foto: Cortesía

Escena de la obra 'Andrea Chénier'.

HAGA PLANES

QUÉ: Velada Operística con el drama 'Andrea Chénier'
CUÁNDO: Viernes 4 de marzo
DÓNDE: Auditorio del Hospital Ángeles
HORA: 8 p.m.
ENTRADA GRATUITA

Destapan avance de 'Cazafantasmas'

El director Paul Feig asegura que la película tendrá personajes tan icónicos como la original

AGENCIAS

Los Ángeles.- Paul Feig, director de la nueva "Cazafantasmas", dijo que su versión contará con personajes tan icónicos como los que interpretaron Bill Murray, Dan Aykroyd, Harold Ramis y Ernie Hudson en ese clásico de los años 80.

"Las cuatro protagonistas son cuatro de las personas más divertidas que conozco y hemos creado estos personajes a su medida y atendiendo a sus respectivas personalidades", indicó el realizador en alusión a Kristen Wiig, Melissa McCarthy, Kate McKinnon y Leslie Jones.

CONEXIÓN NORTE

Foto: Agencias

MIRA EL ADELANTO DE LA PELÍCULA AQUI

Según Feig, el filme es una reinvención de la mítica obra de 1984.

ESTRENA FARID NUEVA TEMPORADA

Foto: Cortesía

TOME NOTA

QUÉ: 'Ahh!! Cañón Si? Si!'
CUÁNDO: Todos los domingos y repeticiones los lunes
DÓNDE: Canal 25.1 HD y 179 de Cablemas
HORA: 9 p.m. (domingos) y 7 p.m. (lunes)
Facebook: Faridelsisi
www.sisicomono.com

Con nuevas secciones y de regreso a su casa Multimedios, el programa 'Ahh!! Cañón Si? Si!' estrena su octava temporada este 6 de marzo

NORTE

Conducido por Farid Piña, mejor conocido como El Sisi, saldrá al aire todos los domingos a las 21:00 horas por el canal HD 25.1 y 179 de Cablemas. Mientras que todos los lunes a las 19:00 horas habrá repeticiones. Piña comentó que este año inician con un reto a lo grande, más dinámico, enfocado a lo social y en dar a conocer la ciudad.

"Ahh!! Cañón Si? Si!" inició transmisiones en el 2008 en Multimedios y después de irse a Televisa por tres años, continúa donde comenzó. Entre sus nuevas secciones el público podrá ver las anécdotas que viven los artistas tras bambalinas. Otra llevará el título de "Conociendo a...", donde se entrevistará a gente de todos los ámbitos para dar a conocer qué es lo que hacen en su vida diaria. En la sección de "Famosos en el bordo" se incluirán entrevistas con famosos y reportajes, los cuales también se enviarán a "El Gordo y la Flaca", programa con el que recientemente renovaron contrato. Piña expresó que una de las más divertidas se llamará "Sha-La-La-La-La", "le vamos a pedir a la gente que colabore por las redes sociales, que manden sus anécdotas".

Para esta nueva temporada "Ahh!! Cañón Si? Si!" también se enfocará en el aspecto social, brindando apoyo a la comunidad a través de su fundación Si Si A.C.

Liberan Texanos a Arian Foster

Texas.- Si aficionados mexicanos esperaban ver al corredor Arian Foster cuando los Texanos jueguen en el Estadio Azteca contra Raiders tendrán que quedarse con las ganas después de que el equipo anunció ayer su despido.

(AP)

Considera Corte caso Deflategate

Nueva York.- Una Corte Federal de Apelaciones en Nueva York pidió a abogados de la NFL que expliquen por qué el simple acto de desinflar balones merecía una suspensión por cuatro juegos que la liga le impuso al quarterback de los Patriots de Nueva Inglaterra Tom Brady.

(AP)

Foto: Cortesía

Zulina y Christina se vieron ayer por primera vez las caras en la Ciudad de México.

Choque de reinas

NORTE

La campeona mundial supermosca del CMB, la mexiquense Zulina Muñoz y la monarca interina gallo del CMB, Christina McMahon, pronosticaron una pelea espectacular en la función "México vs Irlanda", el próximo 12 de marzo en Ciudad Juárez, Chihuahua, en función de Leon Promotions del empresario Víctor Zavalza.

La Loba Muñoz y McMahon se conocieron ayer en conferencia de prensa y ambas se mostraron confiadas en sus respectivas preparaciones para obtener el triunfo, en el esperado choque de campeonas mundiales.

Christina, acompañada de su esposo y mánager Martin McMahon, mencionó que realizó más de 200 combates de kick boxing con títulos mundiales y después incursionó en el boxeo profesional, donde ha conquistado el cinturón interino gallo del Consejo Mundial de Boxeo tras vencer a Catherine Phiri en Zambia. "Para esta pelea contra Zulina subiré como campeona mundial en busca de mi segundo cetro en la división supermosca. La mexicana es una gran peleadora y le agradezco la oportunidad de enfrentarla, por eso acepté esta pelea", comentó la europea en la concurrida conferencia.

> **"me veo ganadora, con los brazos en alto demostrando mi capacidad. La gente en Ciudad Juárez es conocedora y saldrá contenta del auditorio municipal"**
>
> ***Zulina Muñoz***

Christina mencionó que en Irlanda solo hay dos boxeadoras profesionales, pero se practica en los gimnasios y este deporte tendrá más campeonas en los próximos años.

AMANTE DEL DEPORTE

Quentin Rew, de Nueva Zelanda, tomará parte en el Circuito Internacional de Marcha

ALEXANDRO GONZÁLEZ

Cuando él era niño, el deporte era una actividad primordial en su quehacer diario, sin pensar que años después viviría de eso y conseguiría infinidad de logros.

Originario de Wellington, Nueva Zelanda, Quentin Rew, un amante del mundo deportivo, en su adolescencia decidió convertirse en atleta pedestre, pero una lesión en sus talones se lo impidió.

"Tuve una lesión en la planta del pie que me dejó sin correr y que aún me causa problemas si lo intento hacer, pero cuando hago marcha no me causa tanto daño a mis pies", menciona mientras enseña su lesión.

Rew solía correr con un amigo que practicaba la marcha, por lo que en el 2008 tras su lesión decidió pedirle ayuda para empezar una nueva etapa, ahora como atleta de fondo.

Sin conocer mucho de la actividad, el neozelandés comenzó a practicarla hasta que se volvió una forma de vida y que hoy lo tiene en una ciudad que está a miles de kilómetros de su país natal, Ciudad Juárez.

Quentin Rew

Edad: **31 años**

Fecha de nacimiento: **16 de julio de 1984**

Lugar de nacimiento: **Wellington, Nueva Zelanda**

Logros: **Juegos Olímpicos de Londres 2012 y tres campeonatos mundiales de la IAAF**

"Me gusta la estructura del deporte, en donde tú puedes continuar y continuar hacia enfrente, como en el atletismo. El aspecto mental ayuda muchísimo, tienes que tener inteligencia para realizar esta actividad, desde que entrenas hasta que marchas", dice con su inglés británico.

El atleta de 31 de años de edad cuenta que durante sus carreras trata de mantener la calma y la concentración porque es muy común que sus rivales lo vayan más rápido.

"En las carreras de 50 kilómetros, lo importante no son los primeros 10, incluso no importa si los pierdes; lo esencial son los últimos 25, ahí es en donde tienes que apretar el paso", añade.

Foto: Alexandro González

Hasta soldados se llevó el Cuau

México.- Al igual que el resto de los integrantes del Club América, Cuauhtémoc Blanco llegó ayer para reportarse a la práctica con el conjunto de las Águilas.

La única diferencia con sus ahora compañeros fue que mientras todos llevaban manejando sus autos particulares, el alcalde de Cuernavaca llegó en una camioneta blindada, en color blanco, y custodiado por dos vehículos del Ejército mexicano.

Por seguridad, algunos alcaldes del estado de Morelos tienen que ser protegidos por el Ejército, es por esto de la escolta, misma que se le vio ayer en el Estadio Azteca.

Decenas de aficionados que se apostaron por una hora en la puerta principal del Nido de Coapa, apenas lo vieron pasar de largo.

Se ve lento

Participó en el Torito, pero se le veía pesado y lento, aunque nunca se desanimó.

La agilidad de Darío Benedetto y Michael Arroyo contrastaba con su esfuerzo.

Se le vio participar en los piques cortos, pero solo tocando el balón, sin arriesgarse.

Desde la zona de bancas Peláez observaba el entrenamiento, acompañado de José Romano, el presidente operativo del equipo y principal organizador de los eventos del centenario azulcrema.

(Agencia Reforma)

Cuautémoc Blanco durante la práctica en Coapa.

CD. JUÁREZ

CANCHA

Da Messi récord invicto al Barça

Barcelona.- El Barcelona estableció la marca de 35 partidos invicto en todas las competencias para un club español, tras vencer 5-1 al Rayo Vallecano, que acabó con 9 hombres, con hat-trick del argentino.

(AP)

Foto: AP

Serían para Pacquiao un honor los JO

Manila.- El boxeador filipino Manny Pacquiao dijo que sería un honor representar a su país en los Juegos Olímpicos de Río 2016.

(Agencia Reforma)

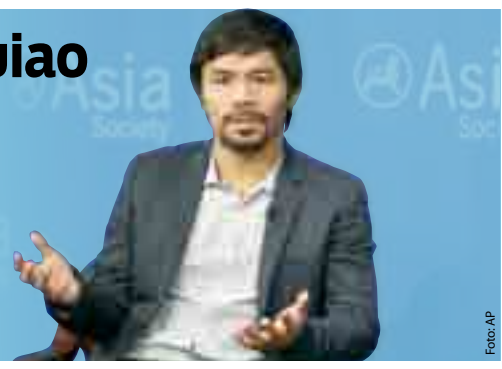

Foto: AP

PASATIEMPOS

CRUCIGRAMA

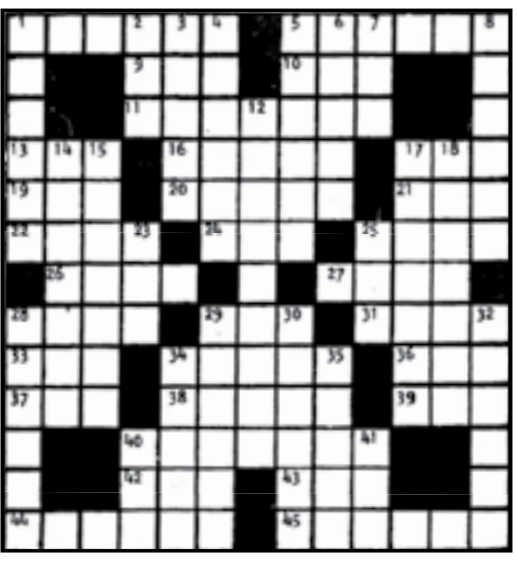

HORIZONTAL

1. Tumor de consistencia blanda que se forma debajo de la lengua.
5. Rasgar ligeramente con las uñas.
9. Unidad de nutrición.
10. Emperador de Rusia.
11. Molesto, gravoso.
13. Alga filamentosa.
16. Mes del año.
17. Preposición inseparable.
19. Peso molecular de una sustancia en gramos.
20. Aisladas.
21. Dios pastoril.
22. Arbolito euforbiáceo filipino.
24. Ente.
25. Rabo.
26. El primer hombre.
27. Vaso con pie para beber.
28. Unir.
29. A nivel.
31. Alegre, contenta.
33. El Campeador.
34. Prohibir, impedir.
36. Pájaro conirrostro de Chile.
37. Ondulación.
38. Figura de una falsa deidad.
39. Altar.
40. Resalto en una pared.
42. Regla obligatoria o necesaria.
43. Dádiva.
44. Floja, perezosa.
45. Atrevimiento, audacia.

VERTICAL

1. Botella ancha de asiento y angosta de boca.
2. Número.
3. Suaves.
4. Gratos, placenteros.
5. Conturbar, sobresaltar.
6. Llanos, parejos.
7. Anillo.
8. Dícese de una arteria y de una vena de la lengua.
12. Repetidor.
14. Que puede volar.
15. Regla fija o móvil, que sirve para dirigir visuales.
17. Serie de sucesos heroicos.
18. El cielo de la boca.
23. Océano.
25. Repollo.
28. Perseguir con empeño.
29. Red para pescar en los ríos.
30. Que tiene sal.
32. Imposibilidad de hablar.
34. Viñas.
35. Colorados, encarnados.
40. Yerno de Mahoma.
41. Medida de longitud.

CRUCIGRAMA ANTERIOR

SOPA DE LETRAS

L	A	O	C	F	L	H	C	C	P	T	O	M	C	E
N	F	C	O	L	E	I	O	V	A	E	B	A	O	S
I	L	A	N	U	G	C	R	C	N	M	L	I	N	T
T	U	S	E	V	I	J	D	V	T	P	I	Z	V	R
J	I	I	C	I	O	R	E	Q	A	E	G	O	E	O
N	R	O	T	A	N	N	L	R	L	S	A	H	N	P
C	O	N	A	L	O	W	A	K	O	T	C	B	C	E
V	O	I	R	I	L	T	N	R	N	A	I	A	E	A
Y	J	N	C	E	S	O	A	L	X	D	O	P	R	R
T	R	C	T	A	J	E	N	R	B	R	N	Ñ	M	K
Q	I	S	B	E	U	J	C	A	O	P	Z	F	W	C
F	A	S	L	Q	N	T	O	G	I	N	U	C	O	I
P	E	L	O	U	A	E	N	L	C	V	T	L	K	Z
D	A	L	V	Ñ	M	U	R	U	E	Z	O	F	R	V
C	B	F	O	W	I	B	V	P	P	R	I	S	N	S

AFLUIR
BLOQUEAR
CALLEJON
CAMION
COLOR
CONECTAR
CONTENER
CONVENCER
CORDEL
DESBASTAR
ESTROPEAR
FICCION
FLUVIAL
IMAN
LEGION
MAIZ
OBLIGACION
OCCASION
PANTALON
PASTEL
PULGAR
PUNTUACION
RELOJ
TEMPESTAD

HUMOR

• Algo que nunca entendí en el Piedra, Papel o Tijera es ¿Qué pasa con la piedra cuando el papel la cubre? ¿La piedra se muere asfixiada?

• Un niño le dice a su padre:
–Papá, me pican los mosquitos.
–¡Pues apaga la luz! *La apaga y entran 2 luciérnagas*
–¡Papá! ¡Papá! ¡Ya me están buscando con linternas!

• En matemáticas es el único lugar donde veo cosas tan ridículas como "Pepe tenía 133 chocolates, se comió 115 ¿Qué tiene?"
–Diabetes, quizá.

• Pepito le dice a su maestra:
–La gente fuma y bebe por unos días y se vuelve adicta; yo estoy estudiando desde mi infancia y aún no soy adicto, eso se llama autocontrol.

HORÓSCOPOS

ARIES
Bailas en la cuerda floja, no es algo nuevo para ti, te gusta la improvisación y estás más que acostumbrado a ella. Por difícil que parezca, tú puedes.

TAURO
No hay más que ver cómo te tomas esta mañana, cualquier cosa que se diga en tu contra, te da igual, es mejor obviar palabras necias.

GÉMINIS
Eres muy sensible, por lo que hay ciertas noticias que no te sientan nada bien. No te lo tomes todo tan a la tremenda, solo son palabras.

CÁNCER
Te frustras con tanta facilidad que todo lo que emprendes acaba mal, no tienes nunca suficiente fuerza como para terminar nada de lo que empiezas.

LEO
Las personas que han estado contigo mucho tiempo parece que no son lo que eran. Odias que te engañen de esa forma, sabes que tienes que aprender a ver qué quiere la gente de ti.

VIRGO
La sonrisa tatuada en tu cara es claro signo de lo que sientes por los demás. Estás muy feliz con tu actual vida y no hay forma de que nada lo estropee ahora.

LIBRA
El mes ha comenzado con muy malos augurios, aunque estos se marcharán pronto, tienes ese oscuro sobre tu cabeza y tu vida. Intenta no darle demasiadas vueltas al asunto.

ESCORPIÓN
Has buscado problemas donde no los había y ahora te lamentas por ello. Tienes un aluvión de asuntos sin resolver que te has buscado tú solo.

SAGITARIO
Al final del túnel, siempre hay una luz. Por ello, después de mucho tiempo lastrado y sin saber qué hacer, es el momento de salir adelante y ver la luz.

CAPRICORNIO
Siempre te han gustado los deportes de riesgo, pero sabes que el comienzo de mes es uno de ellos, aluvión de facturas, mil cosas por planear.

ACUARIO
Qué mal llevas lo de empezar un nuevo mes. Te quedarías en febrero todo el año si de ti dependiera, es tu mes y te sientes demasiado bien en él.

PISCIS
¡Vamos! Levántate con alegría, sal de la cama de un salto y cómete el mundo. Es así cómo debes vivir para ser feliz y para hacer feliz a los demás.

NORTE
CD. JUÁREZ

JUÁREZ ECONOMÍA

VIERNES 4 DE MARZO DE 2016

Foto: Agencias

FRENA DÓLAR COMPRAS EN LÍNEA

México.- Las compras en línea hechas en comercios de Estados Unidos ralentizarán su crecimiento debido a la depreciación del peso frente al dólar, aseguraron expertos.

México ocupa el segundo lugar en Latinoamérica con mayor volumen de transacciones en comercio electrónico solo por debajo de Brasil, aseguró Verónica López, encargada del área de Innovación y Desarrollo Internacional de la consultora Analistas Financieros Internacionales.

De acuerdo con cifras del informe "Tendencias en Medios de Pago 2015", Brasil reportó 15 mil 200 millones de dólares en ventas de comercio electrónico, al tiempo que México reportó 12 mil 200.

Sin embargo, esta posición se verá en riesgo en 2016 por la debilidad del peso frente al dólar, destacó López.

"Gran parte de las compras realizadas por comercio electrónico son importaciones, son compras al exterior", explicó la especialista.

Pegará a EU

De acuerdo con la Asociación Mexicana de Internet (Amipci), el 57 por ciento de las compras en línea hechas en México se efectúan en sitios extranjeros, de las cuales el 67 por ciento corresponden a tiendas por Internet de Estados Unidos.

Rafael Carrascoso, director para Latinoamérica de Tecnocom, apuntó que esto no afectará a la empresas mexicanas que comercializan en línea, pero sí significará una reducción del gasto promedio de los usuarios.

Colombia es un ejemplo de estos efectos, pues pasó del tercer al cuarto lugar de volumen de comercio electrónico en la región, por la debilitación de su moneda.

(Agencia Reforma)

EN NÚMEROS

México
2DO LUGAR
en transacciones

12,200 MDD
en compras
en 2015

Foto: Norte

Construcciones en 2016
3,500

Hay
38,000
casas solas

5,000
en zonas inundables

17,000
recuperadas por Infonavit

VIVIENDA A LA DERIVA

La construcción de casas nuevas se ve limitada por los inmuebles abandonados

CARLOS OMAR BARRANCO

Los planes de construcción de vivienda en Juárez siguen siendo limitados, tanto por la lenta recuperación de inmuebles abandonados como por la poca construcción de casas nuevas.

Según datos de la delegación en Juárez de la Cámara Nacional de la Industria de Desarrollo y Promoción de Vivienda (Canadevi), este año se construirán aquí un aproximado de 3 mil 500 casas nuevas, una cifra apenas similar a la lograda el año anterior.

Por otra parte, de las 17 mil viviendas recuperadas que el Instituto del Fondo Nacional para la Vivienda de los Trabajadores (Infonavit) pasó a la Comisión Estatal de Vivienda Suelo e Infraestructura de Chihuahua (Coesvi) hace dos años en derecho preferencia de venta (las desarrolladoras debían ofrecerlas como primera opción de venta) a la fecha únicamente se han entregado a inmobiliarias 3 mil 500; otras 5 mil están ubicadas en zonas inundables, señaló el delegado estatal del instituto, Lucio Romero Mixueiro, en entrevista con NORTE.

Crecen los baldíos

El problema de las casas convertidas en baldíos en esta frontera es mucho mayor, ya que de acuerdo con estudios urbanos del Municipio son un total de 38 mil las viviendas con esta característica. Las que fueron recuperadas por el Gobierno no representan ni el 50 por ciento de ese total.

Recorridos documentados y publicados por Periódico NORTE han reportado fraccionamientos en donde la vivienda sola abarca manzanas completas, propiciando puntos de insalubridad y vandalismo, como Finca Bonita, Senderos de San Isidro, Las Haciendas, San Marcos, que se ubican dentro del polígono de la carretera Juárez-Porvenir, la avenida Miguel de la Madrid y el bordo del río Bravo, además de otras zonas de la ciudad.

El delegado Romero Mixueiro compartió cifras oficiales del problema pero ninguna solución a corto plazo.

MEJORAR EL ENTORNO

Dijo que apenas al final del primer semestre de 2016, se tendrá concluido un estudio del Gobierno del Estado que determinará cuántas de las casas recuperadas que están en zona inundable (5 mil) deben ser derrumbadas y cuántas pueden entrar en un programa de rehabilitación.

Sin embargo, también reconoció que no solo se trata de comercializar la vivienda, sino de mejorar el entorno urbano, para restablecer el tejido social, algo que planean hacer, por ejemplo, construyendo guarderías del DIF alrededor de las zonas afectadas, indicó.

El funcionario federal admitió que todas las acciones de las instancias gubernamentales están encaminadas a ir corrigiendo las acciones que en dado momento se generaron, refiriéndose –sin mencionarlo– al éxodo masivo ocurrido en la crisis de inseguridad y empleo que vivió la frontera.

MENOS PIB Y EMPLEO

DECAEN INDICADORES

Pronósticos de especialistas del sector privado encuestados por Banxico (Medianas, febrero 2016)

PIB 2016 (variación porcentual anual)	2.49%
PIB 2017 (variación porcentual anual)	3.00%
Inflación al consumidor (diciembre-diciembre)	3.38%
Tipo de cambio, pesos por dolar (cierre de año)	17.79%
Tasa de fondo interbancario (cierre 2016)	4.25%

Fuente: Banxico

México.- Para 2016 se prevé un entorno externo más complejo y por ello el crecimiento económico se ubicará entre 2 y 3 por ciento, una baja en relación con el pronóstico anterior, informó el Banco de México.

El informe trimestral de inflación del cuarto trimestre de 2015 expuso que la previsión anterior se ubicaba entre 2.5 y 3.5 por ciento.

"En particular, se estima un menor dinamismo de la demanda externa respecto a lo previamente anticipado, principalmente ante la revisión a la baja en los pronósticos para la actividad industrial de Estados Unidos y la desaceleración en la actividad económica mundial", detalla el documento.

Pasa factura al trabajo

Para 2017 también Banxico ajustó a la baja sus previsiones para ubicar la tasa entre 2.5 y 3.5 por ciento, en comparación con el intervalo de 3 a 4 por ciento en el informe previo.

Prevé Banxico que el crecimiento económico sea entre **2 y 3%**

Con esta modificación de sus expectativas, Banxico descartó casi por completo que el país pueda crecer por encima de 4 por ciento en este sexenio, como prometió la actual administración.

El menor crecimiento económico pasará factura a la generación de empleos en México.

Según sus expectativas previas, este año se generarían entre 630 y 730 mil empleos formales nuevos; sin embargo, ahora el banco central espera la creación de únicamente entre 610 y 710 mil nuevas plazas.

Para el próximo año la creación de trabajo también será menor a la esperada anteriormente y el Banxico solo anticipa entre 650 y 750 mil nuevos puestos.

(Agencia Reforma)

CD. JUÁREZ **ECONOMÍA**

Casa Hernández de Ciudad Juárez, S.A
Solicita:
OPERADORES
De Producción
REQUISITOS:
• Sexo Indistinto • Edad: Mayor de 18 años
OFRECEMOS:
• Servicio comedor para desayuno y comida gratis
• Salario Atractivo
• Prestaciones de Ley
Interesados presentarse en:
Calle Beta #2898 • Col. Industrial
(Junto al mercado de Abastos Sanders, frente a Soriana Sanders, entre calle Libertad y Eje Juan Gabriel).

PUBLICACION NOTARIAL

El licenciado **LUIS VILLAGRAN ARRIETA, Notario Público Número Quince en ejercicio en el Distrito Bravos, Chihuahua,** con domicilio en Avenida 16 de Septiembre número 2145, Colonia Partido Romero, Ciudad Juárez, Chihuahua, en cumplimiento a lo dispuesto en el segundo párrafo del artículo 634 del anterior Código de Procedimientos Civiles para el Estado de Chihuahua, **mediante esta publicación,** doy a conocer que en Acta de fecha 13 de enero de 2016, inscrita bajo el número 12,081 en el Volumen Nueve del Libro de Registro de Actos Fuera de Protocolo a mi cargo, hice constar que los señores **JESUS ALBERTO LOPEZ VALLECILLO y MA DOLORES JUAREZ VALDEZ, solicitaron la TRAMITACIÓN EXTRAJUDICIAL de la sucesión intestamentaria a bienes de la señora ELOISA VALLECILLO JUAREZ.** El señor **JESUS ALBERTO LOPEZ VALLECILLO**, justificó el parentesco, y grado del mismo, que lo unió con la autora de la herencia. Una vez cumplido lo dispuesto en los artículos 559 y 560 del anterior Código de Procedimientos Civiles del Estado, **se ordena la publicación** de lo solicitado por los comparecientes, en dos ocasiones, de siete en siete días, en el Periódico "Norte de Ciudad Juárez", y en el Periódico Oficial del Estado.

EL NOTARIO PUBLICO NUMERO QUINCE
LIC. LUIS VILLAGRAN ARRIETA.

EDICTO DE NOTIFICACION

C. C. MARIA DEL REFUGIO GONZÁLEZ VIUDA DE CÁRDENAS ARSENIA ESTRADA MENDOZA, JULIAN BLANCO GARCÍA.
PRESENTE.

En el expediente número **220/15,** relativo al JUICIO ORDINARIO CIVIL, promovido por el C. CESAR RAMÓN NÁJERA TARÍN, en contra de MARIA DEL REFUGIO GONZALEZ VIUDA DE CARDENAS, ARSENIA ESTRADA MENDOZA, JULIAN BLANCO GARCIA Y JEFE DEL REGISTRO PUBLICO DE LA PROPIEDAD, existe un auto que a la letra dice: ACUERDO.- SE ABRE EL JUICIO A PRUEBA.- CIUDAD JUAREZ, CHIHUAHUA, A VEINTITRÉS DE FEBRERO DEL AÑO DOS MIL DIECISÉIS. Agréguese a sus autos el escrito de FLORENTINO DOMINGUEZ NESTOR, con la personalidad que ostenta y que tiene debidamente reconocida en autos y visto lo solicitado, en atención a las constancias que obran en autos, se abre el juicio a prueba por un término de TREINTA DÍAS común para ambas partes.- Lo anterior encuentra sustento en lo establecido por los Artículos 282 y demás relativos y aplicables del Código de Procedimientos Civiles para nuestro Estado y así mismo se ordena notificar el presente auto conforme lo dispone el Artículo 499 del código de Procedimientos Civiles para nuestro Estado, por medio de edictos que se deberá publicar por dos veces consecutivas de siete en siete días en el Periódico Oficial del Estado y en un Diario de mayor circulación de esta Ciudad, así como en los estrados de este Juzgado, debiendo notificarse además conforme lo dispone el Artículo 497 del citado ordenamiento legal.- NOTIFIQUESE.- Así, lo acordó y firma el LICENCIADO JOSÉ ANTONIO HERNÁNDEZ DELGADO, Juez interino Quinto de lo Civil del Distrito Judicial BRAVOS, en unión del Secretario de Acuerdos el LICENCIADO LORENZO ARMANDO VILLAR PALMA, con quien actúa y da fe. DOY FE. LO QUE SE HACE DE SU CONOCIMIENTO PARA LOS EFECTOS LEGALES A QUE HAYA LUGAR.

CIUDAD JUAREZ, CHIHUAHUA, A 26 DE FEBRERO DEL 2016.
LA SECRETARIA PROYECTISTA

LIC. GABRIELA AURELIA FLORES RAMOS
EN FUNCION DE SECRETARIA DE ACUERDOS POR MINISTERIO DE LEY, CON FUNDAMENTO EN EL ARTICULO 177 SEGUNDO PARRAFO, DEL REGLAMENTO DE LA LEY ORGANICA DEL PODER JUDICIAL DEL ESTADO.

EDICTO DE NOTIFICACION

A LOS CC. JOSE RUBEN BAUTISTA CONTRERAS Y JUANA INES SOSA RAMIREZ.
PRESENTE.-
En el expediente registrado con el número 671/14, relativo al juicio ESPECIAL HIPOTECARIO, promovido por el C. GUSTAVO ADOLFO FLORES RUIZ, en contra de los CC. JOSE RUBEN BAUTISTA CONTRERAS Y JUANA INES SOSA RAMIREZ, existe un auto que a la letra dice: **ACUERDO**: CIUDAD JUAREZ, CHIHUAHUA A DIECINUEVE DE FEBRERO DEL AÑO DOS MIL DIECISEIS.- Agréguese a sus autos el escrito del C. GUSTAVO ADOLFO FLORES RUIZ, con la personalidad que ostenta y que tiene debidamente reconocida en autos y visto lo solicitado, en atención a las constancias que obran en autos, se ordena emplazar a la parte demandada CC. JOSE RUBEN BAUTISTA CONTRERAS Y JUANA INES SOSA RAMIREZ, por medio de edictos los cuales se publicarán por tres veces consecutivas de siete en siete días en el Periódico Oficial del Estado y en un Diario de circulación de esta Ciudad, transcribiendo el auto inicial, fijándose un tanto en los estrados de este Juzgado- Lo anterior encuentra sustento en lo dispuesto por los Artículos 121, 122, 123 y demás relativos y aplicables del Código de Procedimientos Civiles para nuestro Estado.- NOTIFIQUESE.- Así, lo acordó y firma el C. LICENCIADO LORENZO ARMANDO VILLAR PALMA, Secretario de Acuerdos encargado del Despacho por Ministerio de Ley del Juzgado Quinto de lo Civil del Distrito Judicial BRAVOS, por ausencia temporal de su titular, conforme lo establece el artículo 154 de la Ley Orgánica del Poder Judicial del Estado, quien actúa asistida de la Secretaria Proyectista, C. LICENCIADA GABRIELA AURELIA FLORES RAMOS en los términos indicados por el artículo 177, segundo párrafo, del citado ordenamiento, que da fe de las actuaciones. DOY FE. AUTO INICIAL.'--- CIUDAD JUAREZ, CHIHUAHUA, A DIECISIETE DE JUNIO DEL AÑO DOS MIL CATORCE.- Por presentado el escrito del C. LICENCIADO GUSTAVO ADOLFO FLORES RUIZ, documentos y copias simples que acompaña, Fórmese expediente y regístrese en el Libro de Gobierno con el numero que le corresponda.- Con el carácter que indica téngasele promoviendo JUICIO ESPECIAL HIPOTECARIO en contra de los SRES. JOSÉ RUBEN BAUTISTA CONTRERAS Y JUANA INES SOSA RAMIREZ, quienes pueden ser legalmente emplazados a juicio en el domicilio ubicado en CALLE VILLA JUAREZ NO. 317 FRACCIONAMIENTO VILLAS DEL VALLE, HACIENDO ESQUINA CON LA CALLE SORGO, DE ESTA CIUDAD, A quien le reclama el pago de las prestaciones a que se refiere y que indica en el capítulo de prestaciones de su Escrito de cuenta, por las razones de hecho y de derecho que hace valer. Se admite la demanda presentada en cuanto haya lugar en derecho. Para lo cual se ordena expedir la CEDULA HIPOTECARIA por los tantos mencionados, según lo establece el artículo 450 del citado ordenamiento, quedando una copia en el Registro Público de la Propiedad de esta ciudad y Distrito Bravos.- Con las copias simples de Ley exhibidas córrase traslado a los demandados para que dentro del término de CINCO DIAS contados a partir del día siguiente a la notificación para que se presenten a este Juzgado a contestar la demanda entablada en su contra ó a oponer excepciones si las tuvieren, apercibidos que de no hacerlo se les tendrá por confesos presuntamente de los hechos de la demanda que dejaren de contestar.- Así mismo Gírese atento oficio al C. Encargado del Registro Público de la Propiedad de este Distrito Bravos para que se sirva inscribir la Cédula Hipotecaria.- Lo anterior de conformidad con lo dispuesto por los artículos 432, 444, 450, del Código de Procedimientos Civiles vigente para nuestro Estado.- y en los términos del artículo 60 del Código de Procedimientos Civiles vigente para nuestro Estado se autorizando a la C. LICENCIADA CINTHYA ARACELY SUAREZ LOPEZ toda vez que se acredita tener título de licenciado en derecho, a quien se le entenderá envestido de la personalidad del autorizante, con facultades para promover, ofrecer y desahogar pruebas, interponer los recursos que procedan, alegar en las audiencias y Todas las necesaria para realizar cualquier acto en el proceso en defensa de los derechos del autorizante, con excepción de sustituir la autorización, delegar facultades, desistirse de la acción de la demanda, excepciones, o recurso, transigir, comprometer arbitrios o celebrar convenios, sean dentro o fuera del proceso para todos los efectos legales a que Hubiera lugar.- Autorizando para oír y recibir notificaciones a los profesionistas que menciona y con domicilio para oír y recibir notificaciones en el ubicado en AVE. JOSÉ MARIA VELASCO NO. 491 FRACCIONAMIENTO ALAMOS DE SAN LORENZO DE ESTA CIUDAD.- NOTIFIQUESE.- Así, lo acordó y firma el LICENCIADO JOSE ANTONIO HERNANDEZ DELGADO Secretario de Acuerdos encargado del Despacho por Ministerio de Ley del Juzgado Quinto de lo Civil del Distrito Judicial BRAVOS, por ausencia temporal de su titular, conforme lo establece el artículo 154 de la Ley Orgánica del Poder Judicial del Estado, quien actúa asistido de la Secretaria Proyectista, la LICENCIADA GABRIELA AURELIA FLORES RAMOS en los términos indicados por el artículo 177, segundo párrafo, del citado ordenamiento, que da fe de las actuaciones. DOY FE.
LO QUE SE HACE DE SU CONOCIMIENTO PARA LOS EFECTOS LEGALES A QUE HAYA LUGAR.-
CIUDAD JUAREZ CHIHUAHUA, A 22 DE FEBRERO DEL 2016.
C. SECREATARIA PROYECTISTA EN FUNCION DE SECRETARIA DE ACUERDOS, EN LOS TERMINOS INDICADOS POR EL ARTICULO 177, SEGUNDO PARRAFO, DE LA LEY ORGANICA DEL PODER JUDICIAL DEL ESTADO.
LICENCIADA GABRIELA AURELIA FLORES RAMOS.
LEH.

Foto: Agencias

SE POSICIONA EL OUTSOURCING

Cada vez más empresas manufactureras ofrecen empleos a través de la subcontratación

EMPLEOS MANUFACTUREROS CREADOS O PERDIDOS VÍA SUBCONTRATACIÓN

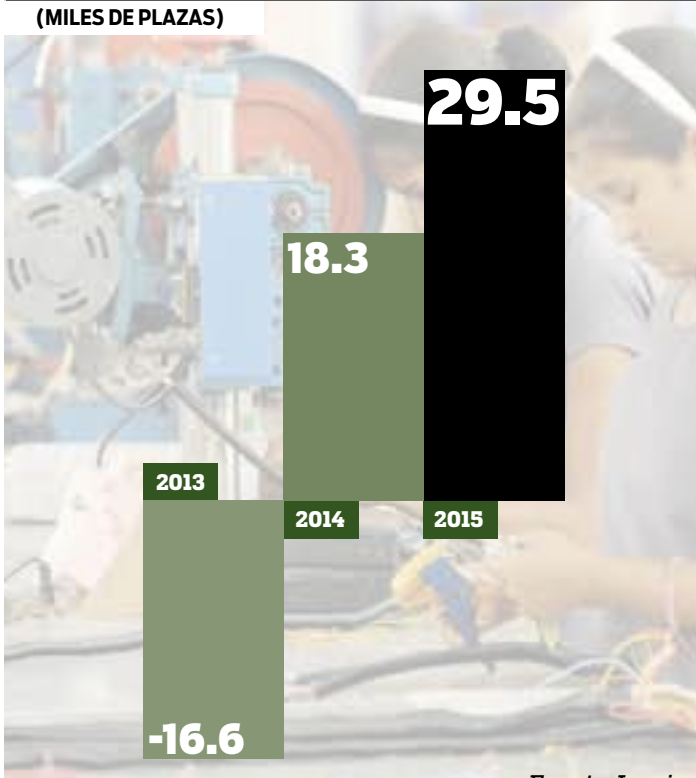

México.- Durante el año pasado se generaron 29 mil 490 nuevos empleos en el sector manufacturero vía subcontratación (outsourcing), cifra 61 por ciento superior a la registrada un año antes, de acuerdo con los datos de la encuesta mensual de la industria manufacturera del Inegi.

Con este resultado, el número de trabajadores manufactureros bajo esta modalidad llegó a 745 mil 716 personas, cifra que representa 21.2 por ciento del total empleado en el sector. El dinamismo de la subcontratación en estas actividades ha sido resultado en parte de la reforma laboral aprobada y puesta en marcha desde hace tres años.

"La primera ventaja de la reforma laboral fue la regularización de todas las empresas outsourcing o prestadoras de servicios que no estaban cumpliendo ciento por ciento con la reglamentación de México, y esto le da mayor certeza a los trabajadores y le genera un beneficio a quienes reciben los servicios, lo que ha significado un gran avance", comentó el abogado laboral Hugo Hernández Ojeda, socio del despacho Hogan Lovells BSTL.

Prestadoras de servicios

El especialista dijo que los trabajadores ganaron mucho con la reforma, pues ahora están mejor reguladas las empresas prestadoras de servicios, por lo que deben de cumplir con la ley del trabajo, la ley del seguro social y con la ley hacendaria. Eso genera una certeza real en que sus derechos van a ser cubiertos y el patrón va a estar cumpliendo con sus obligaciones.

De acuerdo con especialistas, antes de la reforma laboral, el outsourcing era un mecanismo de contratación más empleado por empresas manufactureras que aprovechaban la indefinición legal de este mecanismo de empleo, en perjuicio de los derechos de los trabajadores.

Plazas generadas

El número de nuevos empleos manufactureros generados en 2012, antes de los cambios a la Ley Federal del Trabajo fue de 88 mil 776 puestos, de los cuales, 54.8 por ciento (48 mil 662) fueron realizados de manera indirecta, vía la subcontratación.

En 2013, una vez que se puso en marcha la reforma laboral y la modalidad de la subcontratación fue regulada por la ley, el número de empleos manufactureros bajo esta modalidad se redujo en 16 mil 578 plazas.

"Al momento en que se dio la reforma y al no haber sido tan clara en su momento, hubo un periodo de falta de certeza en las empresas contratantes de este tipo de servicios vía outsourcing que detuvieron de manera temporal su uso; sin embargo, esto pasó muy rápido y se retomó la actividad propia de las empresas", explicó Jaime Bustamante, director jurídico de Manpower Group.

Comentó que se debe de generar una reforma adicional que establezca con claridad los requisitos para ofrecer la subcontratación, el cumplimiento de obligaciones a favor de los trabajadores y de cumplimiento de obligaciones a favor de las empresas que contratan estos servicios, para evitar abusos.

"No se trata de una sobrerregulación para las empresas que sí cumplen, al contrario debe de ser una forma de facilitarles el cumplimiento, el que puedan generar más empleos a través de estos servicios y castigar y eliminar a aquellas que de manera ilegal ofrecen este tipo de servicios. Quizá esta es la asignatura pendiente más importante en la Ley Federal del Trabajo", concluyó.

(El Universal)

CHIHUAHUA

TRAS EVENTOS MUNDIALES

Chihuahua.- La Secretaría de Economía de Chihuahua se reunió con la empresa alemana Messe Frankfurt, experta en convenciones a nivel mundial, para buscar que la entidad se convierta en una sede de eventos internacionales.

"Cerramos el 2015 con alrededor de 60 congresos y convenciones, lógicamente los estamos ponderando, seguir en esta actividad de promoción de Chihuahua, además de aprovechar así el crecimiento en superficie que tiene Expo Chihuahua", informó el Secretario de Economía, Manuel Russek Valles.

Foto: Norte

Conveción de Canacintra realizada en 2015.

Detalló el funcionario que con esta reunión se establece el primer contacto para obtener información de los congresos y convenciones que ellos organizan a nivel mundial y ver la posibilidad que los eventos que se tengan en Chihuahua sobre determinados temas puedan promocionarse mundialmente.

"Con esto se lograría localizar proveedores de otros países que pudieran venir a traer muestras de sus productos e iniciar relaciones comerciales con ellos", precisó Russek Valles.

Comentó que Messe Frankfurt es hoy uno de los líderes mundiales en la industria de ferias en el mundo, ya que cuenta con un portafolio con más de 100 ferias en 30 países y ofrece una amplia gama de oportunidades para incrementar el comercio internacional y logra descubrir los mercados más dinámicos del mundo.

(Agencia Reforma)

Prevén 3% menos para estados

México.- La calificadora Moody's resaltó que el recorte en la producción petrolera que anunció Petróleos Mexicanos (Pemex) de 100 mil barriles para 2016, afectará los ingresos de los estados y municipios en este año o en los siguientes.

En un análisis, señaló que estos pagan el 90 por ciento de su deuda con los ingresos petroleros.

"Como resultado de los recortes a la producción, esperamos que las participaciones sean 3 por ciento menores a las previstas en el Presupuesto de Egresos de la Federación (PEF) de 2016", señaló Moody?s en su documento publicado ayer.

No obstante, la caída en los ingresos podrá compensarse con recursos que se depositaron en el Fondo de Estabilización de Ingresos de las Entidades Federativas (Feief), un fondo de contingencia para gobiernos estatales y municipales, aunque se comprometería la estabilización de ingresos para años posteriores.

(Agencia Reforma)

PEMEX SE DEVALÚA

Una análisis muestra a la petrolera como la segunda más endeudada del mundo

México.- Pemex tiene un capital contable negativo de 66 mil millones de dólares y si se toma en cuenta los pasivos por jubilaciones es la segunda gran petrolera más endeudada del mundo, después de PetroChina.

Otras latinoamericanas como Petrobras –con escándalo de corrupción y calificaciones crediticias menores al grado de inversión– tiene un valor positivo de 21 mil 547 millones de dólares (mdd).

La colombiana Ecopetrol al tercer trimestre de 2015 -reporta sus resultados para el año completo a finales de marzo- vale 15 mil 168 mdd; en tanto Exxon 338 mil 097 mdd; Chevron 162 mil mdd; BP 91 mil 228 mdd y Shell 182 mil mdd al cierre del año pasado.

La primera

PetroChina, empresa con participación del Gobierno, es la petrolera más endeudada del mundo. y aunque aún no ha reportado su cierre a 2015 tiene pasivos por poco más de 189 mil mdd, según su último estado de resultados. Le sigue la estatal brasileña, Petrobras, que al cierre de 2015 debe 127 mil mdd a acreedores.

Esta cifra supera la deuda de mercado de Pemex de 87 mil millones de dólares, pero si a la petrolera nacional se le suman los pasivos con sus jubilados, entonces Pemex acumula compromisos por 178 mil mdd, cifra mayor a la de la empresa con sede en Río de Janeiro y sólo menor a la de la petrolera de Pekín.

Al respecto, Joe Kogan, director de mercados emergentes de ScotiaBank, dijo que la situación de Pemex es doblemente difícil, pues hay que arreglar lo actual y muchos años de malas administraciones, dijo desde Nueva York.

Recortes de inversión

Hubo casos en los que las petroleras tuvieron recorte de mayor magnitud frente a Pemex, porcentualmente, pero todavía presentaron resultados favorables.

Fabiola Ortiz, analista de Pemex para Standard and Poor's, recordó que Ecopetrol redujo hasta en 40 por ciento sus inversiones.

"De las empresas que tenemos en el sector el promedio había bajado las inversiones de un 20 a 30 por ciento. Nuestro comparable más directo que es Ecopetrol en Colombia anunció bajas en sus inversiones de 40 por ciento", indicó Ortiz.

(Agencias)

Foto: Agencias

DEUDA TOTAL (MILLONES DE DÓLARES)

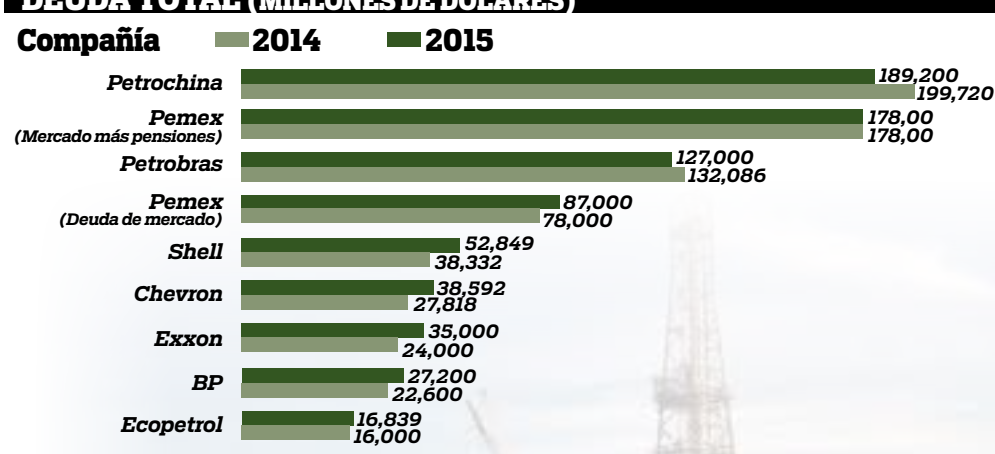

DE MAL EN PEOR

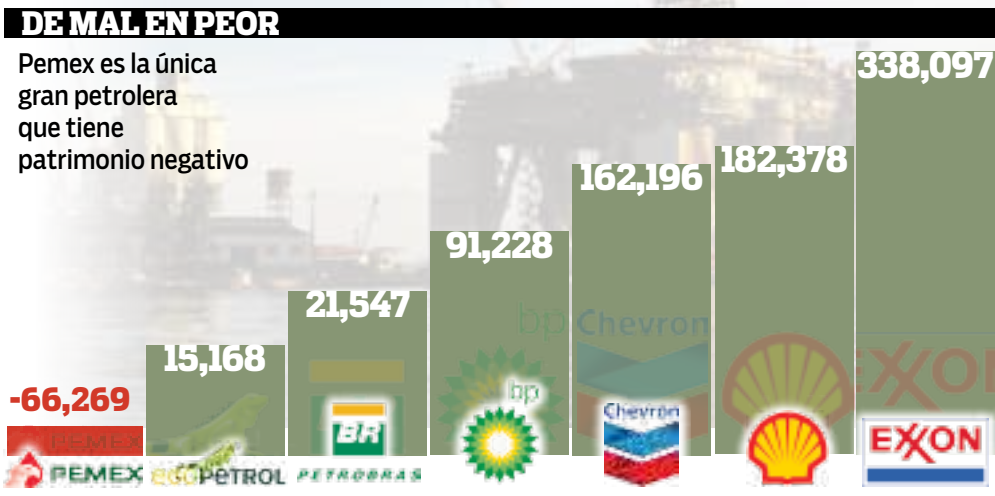

Fuente: Pemex, reportes de las empresas y Barclay's.

Foto: Agencias

Las playas del Caribe mexicano son de las más visitadas durante el año.

TURISMO AL TOPE

México.- Riviera Maya, Cancún, Los Cabos, Riviera Nayarit y Puerto Vallarta presentan elevadas tasas de ocupación, hasta el punto de llegar a una saturación, advirtió el Consejo de Promoción Turística de México (CPTM).

"Tenemos un problema, un problema que es bueno, que se vuelve una oportunidad: estamos llegando en ciertos destinos a un nivel de saturación y estamos empezando a rechazar negocios durante ciertos periodos del año".

"Hay destinos como Cancún, Riviera Maya, Los Cabos, y hasta cierto punto Puerto Vallarta y Riviera Nayarit, donde estamos empezando a llegar a un punto de saturación, porque los destinos ya tienen ocupaciones netas anuales que implican que muchos días del año tenemos ocupaciones a 100 por ciento. Como consecuencia, crecer en esos mismos destinos es complicado", dijo Rodolfo López Negrete, director general del CPTM.

SATURADOS

Destinos	Ocupación anual (%)
Riviera Maya	81
Cancún	77
Los Cabos	71
Riviera Nayarit	76
Puerto Vallarta	66

Agregó que, contrariamente, destinos como Ixtapa, Huatulco y Loreto tienen un enorme potencial porque requieren una mayor masa crítica.

De acuerdo con datos del CPTM, Riviera Maya tiene un promedio de ocupación anual de 81 por ciento; Cancún de 77, Los Cabos de 71. Riviera Nayarit de 76 y Puerto Vallarta de 66 por ciento.

En tanto, Ixtapa y Huatulco tienen una ocupación promedio anual de 54 por ciento, mientras que Loreto de 24 por ciento.

Ante esta situación, López Negrete dijo que la estrategia de la Secretaría de Turismo (Sectur) está orientada a consolidar destinos como Ixtapa, Huatulco y Loreto, con el fin de elevar la ocupación hotelera.

(Agencia Reforma)

CD. JUÁREZ **ECONOMÍA**

FACEBOOK VA CONTRA PERFILES FALSOS

México.- Los trolls en Internet podrían enfrentarse a cargos penales por crear perfiles falsos, de acuerdo con las medidas fiscales que se están estudiando en Inglaterra y Gales.

Según informó ayer la BBC, la Fiscalía de la Corona (CPS, en inglés) defiende que los adultos deberían ser acusados en caso de usar identidades falsas en las redes sociales para acosar a otros usuarios.

Estas medidas también incluirían la persecución de publicaciones indecentes, gravemente ofensivas o falsas que puedan causar angustia o ansiedad a la víctima.

El director fiscal Alison Saunders afirmó que es "vital" que los jueces tengan una visión más amplia cuando busquen pruebas y examinen el patrón de conducta del acusado tanto en Internet como fuera de línea.

(Agencias)

Foto: Agencias

EL OCASO DE LA TV EN 3D

Las coreanas LG y Samsung ya no incluirán dicha tecnología como parte de su línea de productos para este año, señalan reportes

México.- Atrás han quedado los años en que la posibilidad de visualizar contenidos en 3D en el televisor, usando unas gafas, era una de las principales novedades ofrecidas por los fabricantes. Varios reportes sugieren que las coreanas LG y Samsung ya no incluirán dicha tecnología como parte de su línea de productos para este año.

El sitio coreano ET News apuntó que Samsung no ha ordenado gafas para ver 3D a ninguno de sus proveedores. Eso confirmaría que el fabricante coreano retirará esa tecnología de sus nuevos televisores.

Una fuente de Samsung, y fue consultada por el portal Cnet, aseguró que la firma quiere concentrar sus recursos en otras funciones, entre ellas la integración con la plataforma del Internet de las Cosas.

Lo confirman

LG, por su parte, confirmó que retirará las funciones 3D de su línea de televisores. Solo los productos de la línea Premium incorporarán esta posibilidad. Eso implica que tan solo el 20 por ciento de los televisores de esta compañía ofrecerán 3D.

LG se niega a retirar la tecnología por completo de su línea de televisores porque reconoce que aún existen clientes que disfrutan contenidos creados para gozar de las bondades del 3D.

Otra muestra de que se acerca el ocaso de la televisión en tercera dimensión es que varias cadenas han retirado sus canales dedicados a proyectar contenidos adaptados para dicho formato, como es el caso de la BBC y de Sky.

EL DATO

EL FORMATO
no fue tan atractivo como se esperaba, además de que no se produjo suficiente contenido

Realidad Virtual

El interés por los contenidos producidos en 3D resurgió desde 2010, gracias a la película Avatar. Expertos señalan que aunque hubo un gran interés por parte de los usuarios al comienzo, no se produjo suficiente contenido y la experiencia nunca fue lo suficientemente atractiva como para constituir un auténtico motivador de compra.

(Agencias)