PANORAMA

MISIÓN CUMPLIDA: EL PAÍS

Cae en España Humberto Moreira; será entregado a Texas

>1B<

FOTO: AGENCIA REFORMA

LOCAL

LE ENTRA A LOS BACHES

El alcalde Javier González Mocken supervisa personalmente labores de rehabilitación de calles

>3A<

FOTO: CORTESÍA

VISITA PAPAL
FALTAN 32 DÍAS

CIRCULACIÓN Y DISTRIBUCIÓN Auditada y Certificada

WWW.NORTEDIGITAL.MX

NORTE DE CIUDAD JUÁREZ

SÁBADO 16 DE ENERO DE 2016

VIERNES NEGRO

Acaricia dólar los $19

La caída del petróleo le pegó ayer a la moneda mexicana, que se ubicó en los 18.60 pesos por dólar en bancos y 17.40 en centros cambiarios

HÉRIKA MARTÍNEZ PRADO

La caída del petróleo desplomó ayer la moneda mexicana hasta los 18.24 pesos por cada dólar a nivel interbancario y 18.60 en las ventanillas de los bancos, pero las bajas ventas mantuvieron en Ciudad Juárez un máximo de 17.40 pesos en los centros cambiarios.

"No hay movimientos, a pesar de que es viernes están lentísimas, tanto la compra como la venta, y si el público no va a comprarnos a 17.40 menos va a comprar si lo ponemos a los 18", señaló ayer Elizabeth Villalobos Luna, propietaria de una casa de cambio de la ciudad.

En promedio, los centros cambiarios de esta frontera compraron ayer en sus ventanillas cada billete verde de 17.10 a 17.15 pesos, mientras que la venta intermedia fue de 17.35 a 17.40, hasta 1.25 pesos por debajo de la cotización bancaria.

"Nosotros nos manejamos de acuerdo con el movimiento de dólares, y todo enero se espera igual, debido a la cuesta de enero" y a los múltiples pagos que deben realizar los juarenses como el Predial y la revalidación vehicular, destacó la empresaria.

Después de aumentar sus ventas hasta un 70 por ciento durante la temporada navideña, con cotizaciones de hasta 17.55 pesos por cada dólar, los primeros días del año la nieve obligó a los centros cambiarios de Juárez a bajar su venta hasta los 16.85 pesos, lo cual al parecer no volverá a ocurrir en los próximos tres meses.

Aunque depende de diversas causas, se especula que el billete verde bajará los niveles de 17 pesos y que, por el contrario, el interbancario se mantendrá de 18 a 18.15 pesos, comentó Villalobos Luna.

Ayer, luego de la caída de la moneda mexicana, Banco de México (Banxico) subastó 400 millones de dólares con precio mínimo, por lo que la primera subasta colocó 200 millones a 18.11 pesos y la segunda subasta a un tipo de cambio de 18.18 pesos.

FOTO: MANUEL SÁENZ / NORTE

CRUDO MANDA A LA LONA A TODAS LAS BOLSAS

>5B<

Cotizafción de la divisa americana en una institución bancaria.

Los tienen en la mira

MIGUEL VARGAS

Regidor asegura estar atento a investigación que involucra a los titulares de Limpia y Tránsito por desvío de recursos

El representante de la comisión de Seguridad Pública en el Ayuntamiento, Alejandro Seade Terrazas, dijo que solicitarán a la Contraloría el resultado que arroje la investigación que se realiza a los directores de Limpia y de Tránsito, por el supuesto desvío de recursos.

"Sí, es un desvío de recursos, y estaremos atentos los regidores al resultado de la investigación", dijo ayer el edil.

Lo anterior respecto a la investigación que se persigue y que involucra al director de Limpia, Hector Lozoya, y al de Tránsito, Óscar Acosta, en el presunto traslado de pastura para sus caballos que se hizo en un vehículo oficial del Municipio.

El edil de extracción priista, Alejandro Seade Terrazas, comentó que el uso indebido de un vehículo oficial para cuestiones particulares es desvío de recursos públicos, por lo que esperan se determine una sanción como corresponde, de encontrar responsabilidad en el asunto hacia los funcionarios.

La mañana del martes 5 de enero un vehículo de la Dirección de Limpia fue captado en fotografía mientras estaba estacionado en las caballerizas del lienzo charro Adolfo López Mateos.

La camioneta de doble cabina fue utilizada para dejar varias pacas de pastura para alimentar los caballos de un particular. Tanto el director de Limpia como el de Tránsito "hospedan" sus caballos en ese lugar.

Solicitan cuentas a la Contraloría / 10A

FOTO: JOSÉ ZAMORA / NORTE

DE 'SAFARI EN JUÁREZ'

El actor Daniel Giménez Cacho visita la frontera para promocionar obra que mostrará la cara amable del poniente

MAGAZINE / 1D

PAPA FRANCISCO
BIENVENIDO AL NORTE

Preparan juarenses la silla de Francisco

HÉRIKA MARTÍNEZ PRADO

Desde hace tres semanas trabajan en la elaboración del asiento de madera de pino que utilizará el jerarca católico aquí

Durante 48 años Víctor Alfonso había labrado muchas piezas, pero hace tres semanas comenzó junto con cuatro juarenses más la obra más importante de su carrera: la silla que utilizará el papa Francisco durante su visita a Ciudad Juárez.

"De tanta gente nos escogieron a nosotros, y estoy muy contento de estar haciendo este trabajo. Estoy poniéndole mucho esmero para que salga muy bien porque es un trabajo muy especial", dijo el hombre de la colonia La Cuesta, de 61 años de edad.

Al confirmarse la visita del santo padre, la Diócesis de Ciudad Juárez tuvo que elegir un lugar lleno de arte y tradición para que se encargara de construir la silla que utilizará en la misa del próximo 17 de febrero.

FOTO: HÉRIKA MARTÍNEZ PRADO / NORTE

Víctor Alfonso labra la singular pieza.

Les piden hacer algo muy local / 3A

CANCHA / 1C

FC JUÁREZ vs MINEROS ZACATECAS

REGRESA LA PASIÓN

Enfrenta Bravos hoy a Mineros en el estadio olímpico Benito Juárez

FOTO: JOSÉ ZAMORA / NORTE

ZONA LIBRE | DON MIRONE 4A

- **Directores de la UACH** insisten en derecho de sucesión
- **Comunicación de Serrano,** en manos de Zapata–Teto
- **El Nico** gana premio con Gabriel Sepúlveda
- **Chacho Barraza** ejerce presión sicológica
- **Mesa interinstitucional,** un fantasma que aparece y desaparece

CATÓN 4A

La verdad es amiga, pero más es Moreira

0 00007 14818 7

Precio: $10.00 / Año 25 / No. 9328

DÓLAR
COMPRA: 17.23
VENTA: 17.74

CLIMA
MÁX: 14ºC (57ºF)
MÍN: 1ºC (34ºF)

Código QR (Quick Response) para acceso directo a www.nortedigital.mx a través de su tableta o teléfono móvil

Síguenos en nuestras redes
323 mil likes facebook.com/nortedigital.mx
6,645 followers @nortedigital
Contáctanos Inbox Envia tu reporte ciudadano

NorteDigital mx
LA NOTICIA MÁS ALLÁ DEL PAPEL
Da un click y visítanos

HEROICA CIUDAD JUÁREZ
GOBIERNO MUNICIPAL 2013-2016
CAMPAÑA PREDIAL 2016
Gracias por ser un Contribuyente Cumplido
El Gobierno Municipal de Juárez
Te ofrece en enero hasta un
15% de Descuento
En el pago del Impuesto Predial 2016
12% a tu Predial 2016 más un 3% de descuento
si estás al corriente con tus pagos.

Con tu pago oportuno contribuyes al buen funcionamiento de la ciudad y sus servicios públicos

#HambrunaEnSiria
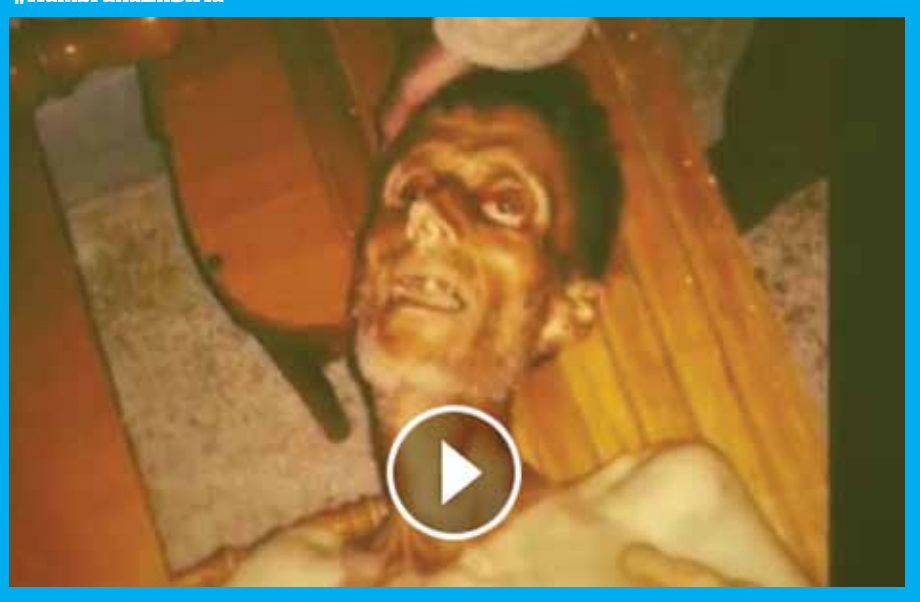
EL HAMBRE, LA ÚLTIMA ARMA EN LA GUERRA SIRIA
La hambruna intencionada por el Gobierno es un "crimen de guerra", dijo el secretario general de la ONU, Ban Ki-moon. La ONU y sus socios humanitarios solo han podido entregar alimentos a 1% de las 400.000 personas en lugares sitiados de Siria.
Vea la historia en NorteDigital mx
https://www.facebook.com/nortedigital.mx/videos/10153953312889614/?theater

#CiudadJuárez

POR AMÉRICA, DE PUNTA A PUNTA
Tras sufrir una decepción amorosa, el rumano Radu Paltineanu se lanza a la aventura y decide recorrer el continente; hace escala en la ciudad
nortedigital.mx/america-punta-punta/
Vea la historia en NorteDigital mx

#CiudadJuárez
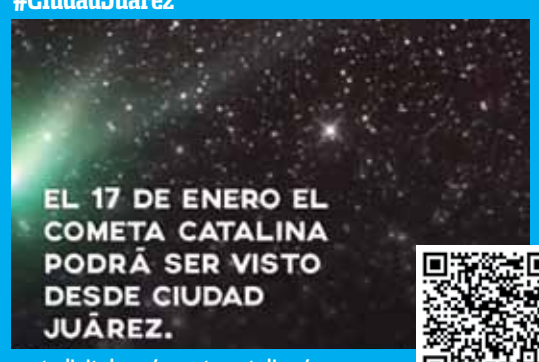

JUARENSES PODRÁN VER EL COMETA CATALINA
Se recomienda asistir a lugares oscuros, sin tanta iluminación, para poder observarlo mejor
nortedigital.mx/cometa-catalina/
Vea la historia en NorteDigital mx

#Kate

LO QUE FALTABA:
NARCOCORRIDO A KATE DEL CASTILLO
Vea la historia en NorteDigital mx

Más de 50 expositores de todo el mundo.

Daisuke Satoh
Japón

Dr. Hans Joachim Raindhard
Alemania

Martha Elisa Monsalve Cuellar
Colombia

Tomás Natividad Sanchez
México
Empresarios, Trabajadores, Sindicatos, Académicos, Estudiantes, Cámaras y Gobierno Juntos por Chihuahua
SECRETARÍA DEL TRABAJO Y PREVISIÓN SOCIAL
Chihuahua Gobierno del Estado
Chihuahua vive

Chihuahua
SEGUNDO CONGRESO MUNDIAL DE DERECHO DEL TRABAJO, SEGURIDAD SOCIAL Y PRODUCTIVIDAD
9-12 DE FEBRERO 2016
www.congresomundialchihuahua.org

PRONÓSTICO DEL CLIMA

HOY SÁBADO 16 DE ENERO

DÍAS TRANSCURRIDOS 16
DÍAS POR TRANSCURRIR 350

SOLEADO

SALIDA DEL SOL 7:06
PUESTA DEL SOL 17:24

MÁXIMA 14°C | 57°F
MÍNIMA 1°C | 34°F

DIRECTORIO

Directora General / Lic. Patricia Quiñones

A SUS ÓRDENES
Nuestros teléfonos 207-8000 Con 20 líneas
Fax. 617-1259

Servicio al cliente Ext. 8017
Redacción Ext. 8079
Suscripciones y Circulación Ext. 8030
Publicidad Ext. 8018 8061
Administración Ext. 8019 8020
Jefatura de información Ext.8013

Correo electrónico: buzon@periodico-norte.com

NORTE DE CIUDAD JUÁREZ
Periódico diario publicado por Omega Comunicaciones S.A. de C.V.. Número de Certificado de Reserva otorgado por el Instituto Nacional del Derecho de Autor: 04-2010-040911071200-101, Número de Certificado de Licitud de Título y Contenido: 14966. Domicilio de la Publicación, imprenta y distribuidor: Av. Valle de Juárez No. 6689, Col. San Lorenzo, C.P. 32320, Ciudad Juárez, Chihuahua, México. Oficinas en Chihuahua, Calle 3a. número 605, Desp. 103, Col. Centro. Tel. (614) 10-33-66

CIRCULACIÓN Y DISTRIBUCIÓN Auditada y Certificada PricewaterhouseCoopers

Supervisa alcalde bacheo

Luego de señalamientos por malos trabajos, recorre Javier González Mocken calles para verificar avance y calidad de los mismos

FOTOS: CORTESÍA DEL GOBIERNO MUNICIPAL

El presidente municipal en dos de los tramos en los que se efectúan las labores.

PAOLA GAMBOA

A raíz de los señalamientos del mal proceso para realizar las labores de bacheo, el presidente municipal Javier González Mocken realizó ayer un recorrido para verificar el avance y la calidad de los trabajos.

La inspección que realizó el presidente, junto con los directivos de la Dirección de Urbanización, inició en la calle María Samaniego a espaldas del gimnasio Josué "Neri" Santos, después se pasaron al punto ubicado en el cruce de la calle Acacias, frente a las antiguas instalaciones de Tránsito municipal.

Durante el recorrido, el edil pidió al director de Limpia, Héctor Lozoya Ávila, unirse a las obras de bacheo para que una vez terminados los trabajos por zonas envíe cuadrillas de la dependencia para limpiar el área y organizar en conjunto con los vecinos labores de limpieza.

También acudieron a la calle Paso del Norte, al eje vial Juan Gabriel cruce con Sanders, así como la Tomás Alba Edison esquina con Pedro S. Varela, para continuar con la revisión de los avances, y concluyeron en la Río Bravo, dentro del parque industrial de la zona, a un costado del puente internacional Zaragoza.

El presidente municipal pidió a empleados municipales que participan en el programa de bacheo que continúen trabajando como lo han venido haciendo, y así terminar en tiempo con las labores de rehabilitación de las calles.

"Tenemos que resolver en el menor tiempo posible esta problemática que siempre aqueja nuestras vialidades. Ahorita tenemos 13 brigadas trabajando que gracias a su empeño vamos bien", argumentó.

El recorrido se realizó después de los señalamientos que se hicieron por el mal estado en el que están las calles de la ciudad.

PAPA FRANCISCO
BIENVENIDO AL NORTE

Les piden realizar algo 'muy de aquí'

Cinco de los mejores artesanos del ramo trabajan en la elaboración de la silla donde se sentará el papa

HÉRIKA MARTÍNEZ PRADO

FOTO: HÉRIKA MARTÍNEZ PRADO / NORTE

La parte más llamativa del mueble es el copete con el escudo del pontífice.

A Muebles Coloniales, un negocio familiar que nació en la ciudad en 1957, le fue asignada la tarea de realizar la sede principal del papa, dos sillas más chicas para sus concelebrantes y cuatro bancos.

Para sus propietarios fue una emoción llena de responsabilidad, por lo que eligieron a cinco de sus artesanos para que fusionaran su trabajo y pudieran crear la mejor obra.

Juan Ozuna, Jesús Vázquez, Víctor Alfonso Dávila, Daniel Dávila y Jaime Soriano, fueron el carpintero, lijador, labrador, pintor y tapicero elegidos para crear la sede papal que tendrán que entregar a finales de enero.

La petición fue realizar una silla regional "que fuera algo muy de aquí", dijo Luz Rodríguez, una de las propietarias del negocio familiar.

Para construirla se eligió madera de pino, la más utilizada por los carpinteros, porque además de ser fácil de trabajar es económica, comentó el carpintero Juan Ozuna, de 48 años de edad.

"A mí me encanta mi trabajo, lo he hecho toda la vida", aseguró el padre de tres hijos de 29, 25 y 18 años, quien trabaja desde hace tres semanas en las tres sillas y los cuatro bancos, y quien aprendió el oficio de la carpintería desde que estaba en la secundaría, cuando iba a barrer a la misma mueblería en la que trabaja ahora.

A solicitud del Vaticano, la silla papal tendrá 70 pulgadas de altura en el respaldo, 31 pulgadas de frente, 41 pulgadas de ancho, y sus patas que serán de 3 pulgadas, por lo que tuvo que unir tres tablas de tamaño estándar.

Lo primero fue realizar el diseño para poder cortar cada una de las piezas a la medida exacta, después lijar la madera con el trompo, hacer los cortes y luego pegar los trozos para lograr el grueso querido de cada pieza de la silla.

"Es muy grande y es más complicada", aunque la madera de pino hace más fácil su trabajo, porque es más manejable, aseguró Ozuna, quien trabaja de 8 de la mañana a 5 de la tarde solo en ese proyecto.

Víctor Alfonso Dávila Hernández es el encargado de tallar el copete, el frente y parte de los brazos de la silla en la que se sentará el santo padre durante la misa que celebrará al bordo del río Bravo, en la frontera con Estados Unidos.

Antes de comenzar su trabajo, el labrador dibujó la silla a baja escala y luego dibujó en tamaño real cada pieza que tallará.

> "Espiritualmente me siento muy contento y siento como una bendición de Dios, a través de su santidad para mí, para mi familia y para todos los que contribuimos en esta silla"
>
> **VÍCTOR ALFONSO DÁVILA** / Labrador

La parte más llamativa y de mayor trabajo es el copete de la silla, la cual recibió como una tabla de 25.2 pulgadas de ancho por 22.2 pulgadas de alto, y luego de dibujar en ella el escudo papal la envió al lijador para que recortara el contorno.

Después "muy despacito, para que salga bien hecho el trabajo" comenzó a labrar el escudo papal.

"Miserando atque eligendo", el lema en latín que en español significa "Lo miró con misericordia y lo eligió", fue labrado cuidadosamente por el artesano juarense.

"Espiritualmente me siento muy contento y siento como una bendición de Dios, a través de su santidad para mí, para mi familia y para todos los que contribuimos en esta silla", aseguró el padre de tres hijos.

Fue su esposa quien se enteró primero que él sería quien colaboraría en la sede del papa, recordó quien ha hecho trabajos más difíciles, como una cama que al parecer fue para Juan Gabriel; pero este es su trabajo más especial.

"Mi esposa me dijo 'te tengo una noticia' y me puse muy contento, es un privilegio hacer el trabajo para el papa", aseguró.

Si pudiera hablar con el santo padre, Víctor Alfonso le pediría paz para la ciudad, que frenara la desaparición de mujeres y el dolor de las familias en Juárez y bendiciones para todos los migrantes.

Una vez terminado el labrado comenzará la pintura, ya que la silla del santo padre será color blanco lavado y llevará un cojín de aproximadamente 6 pulgadas de piel blanca que será colocada por el tapicero.

Cerrarán 5 cuadras alrededor de la Tecnológico

HÉRIKA MARTÍNEZ PRADO

Debido al recorrido del papa Francisco en Ciudad Juárez, cinco cuadras a la redonda de la avenida Tecnológico serán cerradas a la circulación vial desde el primer minuto del miércoles 17 de febrero.

De acuerdo con el titular de la Dirección General de Tránsito Municipal (DGTM), Óscar Luis Acosta García, las cinco cuadras hacia el poniente y cinco hacia el oriente de la principal avenida de la ciudad permanecerán cerradas desde antes de llegar al aeropuerto internacional Abraham González hasta llegar a los antiguos terrenos de la Feria, donde celebrará la misa.

Dijo que será hasta el próximo miércoles cuando DGTM y la Dirección de Transporte y Vialidad den a conocer todos los detalles sobre la movilidad y los cierres que se tendrán durante la visita del papa en Juárez, pero adelantó que serán "11 proyectos con objetivos distintos cada uno, como la entrada de connacionales y de los que vienen a Estados Unidos" los que se darán a conocer.

El representante del gobernador en Ciudad Juárez, Guillermo Dowell Delgado, destacó que los cuerpos de seguridad encabezados por el Estado Mayor Presidencial cuidarán que la gente no se quede a dormir en las calles.

También advirtió a los estadounidenses que visiten la ciudad que el puente internacional Córdova–Américas estará saturado, por lo que recomendó que utilicen el resto de los cruces internacionales.

FOTO TOMADA DE INTERNET

Un espectáculo celestial en Juárez

El cometa Catalina pasará cerca del planeta a partir de hoy y podría ser visible por los próximos tres días

FAVIA LUCERO

El cometa Catalina pasará cerca de la Tierra a partir de hoy y será visible durante los próximos tres días en Ciudad Juárez y todo el hemisferio norte del continente americano.

Los fronterizos podrán apreciar el fenómeno celeste a simple vista, y su punto de mayor brillantez será el domingo 17 de enero.

La NASA mencionó que la luminosidad del cometa, también conocido como C/2013 US10, se ha ido intensificando, por lo que podrá apreciarse a simple vista alrededor de la una de la madrugada.

Isaac Ramos, integrante de la Liga Astronómica Museo Semilla de Chihuahua, explicó que Catalina tiene una magnitud (unidad de medida que indica el brillo de una estrella, entre más positivo es el número, menor brillo) de 6.5. El ojo humano puede observar hasta una magnitud de 6.0 en un cielo totalmente oscuro.

La Sociedad de Astronomía del Caribe (SAC) en un comunicado indicó que los cometas tienden a ser impredecibles. Por lo que C/2013 US10 puede llegar a los 6.0 de magnitud y hacer un brilloso espectáculo en el cielo.

Este cuerpo celeste fue descubierto el 13 de octubre de 2013 por el Catalina Sky Survey, ubicado en Arizona. Cuando se vio por primera vez tenía una magnitud de 19 y se identificó que provenía de la esférica Nube de Oort, que rodea el Sistema Solar.

"Catalina tiene dos colas que se podrán ver con cámaras fotográficas y la exposición adecuada. Lo que se va a observar con mayor facilidad es el núcleo", dijo Ramos. Su núcleo es aproximadamente de cuatro a 20 kilómetros de diámetro, según la SAC.

Ramos recomienda asistir a lugares oscuros, sin tanta iluminación, para poder observar con mayor facilidad al cometa.

Zona Libre

DON MIRONE

• **Directores de la UACH** insisten en derecho de sucesión
• **Comunicación de Serrano,** en manos de Zapata–Teto
• **El Nico** gana premio con Gabriel Sepúlveda
• **Chacho Barraza** ejerce presión sicológica
• **Mesa interinstitucional,** un fantasma que aparece y desaparece

CADA vez que se habla de resolver la sucesión en la Universidad Autónoma de Chihuahua (UACH) con la modalidad de un candidato externo a la burocracia académica, la burbuja de directores de las distintas facultades se hincha, crece y amenaza con estallar en conflicto.

AYER la reacción no se hizo esperar, tan solo con la respuesta que dio el secretario general de Gobierno, Mario Trevizo, ante una pregunta de los reporteros de la fuente sobre sus posibilidades de contender por la Rectoría, los directores enloquecieron con telefonazos y whatsapps, convocándose mutuamente a cerrar filas a lo que consideran un advenedizo.

EN LA FACULTAD de Educación Física ya está la tormenta desde hace rato, agudizada ahora con que el equipo del candidato tricolor a la Gubernatura, Enrique Serrano, no dejará piedra sobre piedra de la Girección porque se presume que los actuales administradores ahí forman parte del equipo del exalcalde chihuas Marco Adán Quezada.

•

Y PRECISAMENTE LOS REACOMODOS que vienen con la conformación del equipo de trabajo en torno al virtual candidato del PRI a la Gubernatura, Enrique Serrano, está ocasionando grilla intensa en las filas del tricolor y en sectores afines, entre esos los grupos que conforman periodistas y medios de comunicación.

LA PRESIÓN subió a tal grado, que para evitar canibalismo, roces, dimes y diretes, el candidato repitió la estrategia aplicada hace seis años por el actual gobernador, César Duarte, cuando nombró como responsable de comunicación social de la campaña a Arturo Proal, y dejó en segundo plano a varios personajes de los medios de comunicación.

AHORA, para evitarse migrañas, Serrano recurrió a su excompañero de bancada Francisco Salcido, quién tendrá el contacto con la prensa, en tanto avanza el tiempo y se supera esta etapa del proceso en la que el virtual candidato no puede hablar ni dar a conocer sus actividades, más adelante se podría rearmar el cuadro o mantenerlo, dependiendo de cómo se acomoden las calabazas.

POR LO PRONTO, la certeza es que Pancho Salcido no trabajará para el candidato, estrictamente hablando, sino para su patrón, el dirigente estatal de la CTM Jorge Doroteo Zapata, y este para su aliado el candidato a la Alcaldía juarense, Teto Murguía.

•

HABLANDO de reacomodos, en el Poder Judicial siguen dándose cambios, el magistrado presidente, Gabriel Sepúlveda, nombró ayer Nicolás Juárez Caraveo como nuevo vocero de la judicatura.

NICOLÁS FORMA parte del círculo cercano al gobernador Duarte, aunque en un segundo plano, el correspondiente a Hugo Hernández Jáuregui, otro de los amigazos del alma del mandatario estatal.

•

EL EMPRESARIO y aspirante independiente a la Gubernatura, José Luis Barraza, mostró en redes sociales su optimismo al conseguir más de 23 mil firmas en una semana. De seguir a ese ritmo, no tendría problemas para sumar en casi cuatro semanas restantes, las casi 76 mil que requiere para obtener el registro como candidato.

BARRAZA tiene ya 2 mil 400 brigadistas que están solicitando a la ciudadanía el apoyo al proyecto de candidato independiente, plasmando la firma, número de credencial y foto de la misma de los electores que deciden otorgar su respaldo. Muchos de esos voluntarios se están tomando la tarea con devoción religiosa y andan recorriendo barrios y colonias tocando puertas.

RECORDEMOS, SIN EMBARGO, que la cantidad total de esas firmas debe distribuirse en al menos 45 municipios con dos por ciento cada uno; ese dato queda pendiente.

•

EN VEZ de responder directamente a los señalamientos y acusaciones de los regidores del PAN, sobre irregularidades en la licitación del contrato para la sustitución de luminarias en Ciudad Juárez, el comité municipal del PRI, encabezado por Mayra Chávez y Alfredo Urías, delegado del comité estatal en la frontera, reviraron con otra denuncia contra Sergio Narváez y Norma Sepúlveda, por asistir a una conferencia de prensa del aspirante independiente a la Gubernatura, José Luis "Chacho" Barraza.

LOS PRIISTAS quieren repetirle la dosis a los incómodos regidores del PAN, como lo hicieron en las pasadas campañas de diputados federales, cuando les denunciaron ante la Fepade y fueron sujetos a una amonestación por escrito después de meses. Lo cierto es que esta nueva acusación está encaminada a diluir los señalamientos de los regidores en torno a la licitación en cuestión.

•

LA DIRIGENCIA Estatal del PAN, a cargo del precandidato a diputado plurinominal, Mario Vázquez Robles, estaría fingiendo demencia con el asunto del involucramiento de operadores panistas en la campaña del candidato independiente Chacho Barraza, quienes recibieron una advertencia verbal de que serían sancionados o expulsados, pero mientras tanto, que siga la yunta andando.

LA BRONCA es que los panistas que han mantenido a raya por pertenecer a corrientes distintas a las del dirigente han reclamado que mientras a otros en tiempos de campaña nomás por mirar a un lado, por una ligera declaración, inmediatamente sus casos iban a parar a la odiosa Comisión de Orden para que los expulsaran, en este caso, el líder panista se hace ojo de hormiga por tratarse de los hijos del Dhiac–Yunque, muchos de ellos anidados en la Coparmex.

POR ELLO han señalado desde el propio director de la Coparmex, Alejandro de la Rocha, quien durante años fue representante del PAN ante el Instituto Estatal Electoral, al propio exalcalde Álvaro Madero, hermano del exdirigente nacional, Gustavo; a los exdiputados El Pony Lara y Jorge Espino, entre muchos otros, como quienes le están haciendo el caldo gordo a la "competencia".

POR CIERTO, le aseguran a Mirone que de la Rocha llevó todo el chisme completo al gobernador Duarte sobre las jugadas de Jaime García Chávez, Gustavo Madero y Javier Corral, por no haber alcanzado una posición como magistrado del Tribunal Estatal Electoral. Los culpa a ellos de haberlo cambiado por un chavo Lombardotoledanista.

•

Y SIGUIENDO CON el tema azul, los panistas de la frontera andan con la espada desenvainada por el nuevo atraco, del que, aseguran, están siendo objeto por sus propias dirigencias.

Y ES QUE el jueves por la noche se reunieron en el hotel Lucerna los enviados del Comité Directivo Estatal del PAN, Eduardo Fernández Sigala y Daniela Álvarez con quienes serán los regidores "designados": Daniel Ahjuech, la propia diputada Daniela Álvarez, Maura González y Gabriel García Cantú; lo cual generó discordia inmediatamente con otros de los presentes.

LA DECISIÓN ya fue tomada, y la imposición de la candidatura a presidente municipal no solo será el motivo de las pugnas internas, sino la imposición de las regidurías y posiblemente la de síndico, de aquí a lo que resta del proceso. Los inconformes no son pocos y uno de los anteriores aliados de la dirigencia, ahora se convertiría en su principal enemigo: el exdirigente municipal Hiram Contreras Herrera.

•

PESE A HABER predicado en el desierto durante todo un año, y tras haber obtenido mas que promesas de las autoridades estatales y sobretodo federales, ayer los integrantes de la mesa interinstitucional, que empuja una veintena de proyectos para el desarrollo de la frontera, se reactivaron con la esperanza de que ahora sí podrán impulsar las obras planteadas a principios del 2015.

CON LA PRESENCIA del alcalde Javier González Mocken, los empresarios y otros representantes de las esferas gubernamentales le dieron una repasada a los proyectos que en repetidas ocasiones han revisado, analizado y discutido, pero ahora llegaron a la conclusión de que en este año puede cambiar el estatus de esos planes y convertirse en realidad lo que hoy es sólo una quimera.

"NO QUITAREMOS el dedo del renglón", aseguraron los líderes de las cámaras empresariales, quienes confían en las promesas del gobernador César Duarte y del presidente de la República, Enrique Peña Nieto, de que ahora sí recibirán recursos suficientes para dar seguimiento a la construcción del Centro de Convenciones, a los hospitales, vialidades, puentes y hasta para el estadio de futbol apalabrado.

¿TIENE ALGO QUE COMUNICARLE A ESTE ESCRIBIDOR?

¿Le interesa establecer contacto con el autor de esta columna?, puede dirigirse a donmirone@periodico-norte.com o escribir a: Valle de Juárez 6689, zona postal 32320, San Lorenzo, Ciudad Juárez.

De política y cosas peores

La verdad es amiga, pero más es Moreira

CATÓN

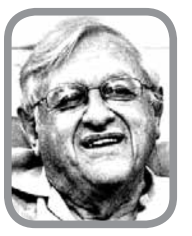

Un turista norteamericano se topó en cierta calle de París con una audaz cocotte que lo arrastró a su budoir en la Rive Gauche. Preocupado por la forma de pago –no traía cash– le preguntó: "¿Qué te parece American Express?". "Está bien, monsieur –respondió ella–. Lo haré lo más rápido que pueda". Es difícil explicarle a un niño por qué papá se pone cada día más canoso, y mamá cada día más rubia. Afrodisio le dijo a Simpliciano: "Sé que andas de novio con esa muchacha a la que le dicen 'La tos ferina'". El boquirrubio se amoscó: "¿Por qué le dicen así?". Contestó Afrodisio: "Porque todos la tuvimos alguna vez". Jamás diré yo mal de Humberto Moreira Valdés. Es mi amigo; lo ha sido desde que él era joven y yo aún no tan viejo. Amigo mío fue igualmente su padre, maestro inolvidable, y lo es también Rubén, su hermano, mi alumno ayer, gobernador de Coahuila hoy, de quien he recibido muestras de afecto que siempre voy a agradecerle. Nunca diré yo mal de Humberto Moreira, lo reitero, y menos ahora que ha entrado en una dolorosa vía que quién sabe cuándo terminará. He dicho muchas veces que escribo más con el sentimiento que con el pensamiento. Tácheme quienquiera de ser mal periodista: prefiero eso a faltar a la fe de un amigo, a ser ingrato o desleal. Que me perdone el señor don Aristóteles. Él dijo –o dicen que dijo–: "Amicus Plato, sed magis amica veritas". Platón es amigo, pero más amiga es la verdad. Sin irrespeto para el Estagirita yo digo al revés: "Amica veritas, sed magis amicus Plato". La verdad es amiga, pero más amigo es Platón. Y es que la verdad pertenece al mundo de lo razonable, en tanto que la amistad es cosa que toca a la emoción. La verdad es huidiza: lo que para uno es verdadero para otro será falso. La amistad verdadera, en cambio, es firme y perdurable. La verdad es abstracta, a diferencia de la mano del amigo, o de su abrazo. Es cierto que Humberto Moreira incurrió en graves errores, pero igualmente hizo mucho bien al estado que gobernó. Transformó no solo a Saltillo, sino a todas las poblaciones de Coahuila, grandes y pequeñas. Sigue gozando en su solar nativo de aprecio y popularidad. Si aun después de su defenestración se hubiese presentado en su ciudad como candidato a un puesto público, de seguro habría ganado la elección. La gente sabe que las mayores culpas no fueron de él, sino de malos colaboradores que abusaron de su confianza y su generosidad. No se me escapa que por decir todo esto arrostraré opiniones adversas, y aun injurias. Escucharé con respeto las primeras; las segundas las desoiré. Pero estaré tranquilo, pues escribí pensando no en el parecer ajeno, sino en el juicio de la conciencia y el corazón. Sé bien que todos debemos pagar nuestras fallas y equivocaciones, pero lamento la suerte de mi amigo y estoy con él y con su familia en esta hora difícil. Muy solemne has estado hoy, escribidor inane. No sé si aplaudir tu manera de sentir o reprochar tu modo de pensar. Me abstendré de hacer una cosa y la otra. En tu caso, sin embargo, recordaré el apotegma jurídico según el cual "In dubio pro reo", en caso de duda hay que inclinarse por el acusado, y citaré las palabras de Gayo, ilustrísimo jurisconsulto: "Semper in dubiis benigniora praeferenda sunt". En los casos dudosos la interpretación más benévola debe ser favorecida. Pero basta de latinajos, y cumple ya el ofrecimiento que ayer hiciste, de sacar a la luz el cuento más breve y más pelado en lo que va del año. Lo conoció doña Tebaida Tridua, presidenta ad vitam interina de la Pía Sociedad de Sociedades Pías, y la lectura de ese chascarrillo le causó un revolvimiento gástrico tan fuerte que su médico de cabecera tuvo que administrarle una tisana de hojas de viborán con polvos de tartrato de potasio y antimonio, enérgico vómico y emético. No me sorprende el mal que acometió a la ilustre dama: tu relato, en efecto, aunque está formado por solamente 14 palabras, es en extremo majadero. No lo leeré, pues soy persona de buenas costumbres y moral estricta, pero le pediré a alguien que me lo lea. La mujer le dijo al hombre: "No uses preservativo. Me gusta la comida orgánica". (No le entendí). FIN.

Mirador | Armando Fuentes Aguirre

Me gustaría haber conocido a esta muchacha. La menciona en uno de sus textos don Domingo Faustino Sarmiento.

Montevideo sufría un largo asedio de tropas enemigas, en una de las frecuentes guerras que padecía Uruguay. Atacantes y defensores se enfrentaban todos los días en tiroteos que llenaban de inquietud a la ciudad. Una tarde don Domingo vio a una hermosa joven que leía en la azotea de su casa, a donde había subido para librarse del calor agobiante que se sentía en los aposentos de la casa. Las balas pasaban silbando sobre ella, pero lo lectora no parecía advertirlas. Seguía la lectura de su libro, indiferente a la lucha de los hombres, habitante de un mundo que le pertenecía sólo a ella.

Me habría gustado conocer a esa muchacha. Sabía que los libros nos libran de la maldad humana, y que en ellos se encuentra nuestra salvación.

¡Hasta mañana!...

Manganitas | AFA

"Un elefante vio a un hombre que se bañaba en el río"

Con asombro singular
le preguntó el elefante:
"¿Con esa insignificante
cosa puedes respirar?".

CIRCULACIÓN Y DISTRIBUCIÓN Auditada y Certificada

EMPRESA REGIOMONTANA SUSTITUIRÁ ALUMBRADO

Adjudican contrato millonario

Con el voto en contra de los regidores panistas, autoriza Municipio convenio por casi 348 mdp

FRANCISCO LUJÁN

El Gobierno municipal finalmente otorgó el contrato de infraestructura pública que ejercerá durante su gestión por un monto de casi 348 millones de pesos a favor de la empresa regiomontana IntelliSwitch, para la sustitución de luminarias y equipo de alumbrado público.

El Comité Resolutivo de Obra Pública, que preside el director general de Obras Públicas en representación del presidente, otorgó el fallo al único contratista que presentó las propuestas económica y técnica, con el voto en contra de los representantes de los regidores de la fracción panista que durante el proceso de licitación denunciaron que las reglas del concurso fueron diseñadas para favorecer a la misma empresa ganadora.

Con el aval de los organismos de fiscalización como la Contraloría y la Sindicatura, el contratista ofertó la prestación de servicios por un monto que casi igualó, 300 mil pesos menos, el tope de financiamiento fijado por las mismas autoridades para el financiamiento del proyecto.

Los regidores panistas representantes ante el Comité Resolutivo de Obra Pública firmaron en el acta que votaron en contra de la propuesta porque a la única empresa participante le faltó un documento que lo compromete a disponer de los vehículos automotores suficientes para la ejecución de los trabajos.

La autorización para la contratación de los servicios comprende además de luminarias, infraestructura de alumbrado público como postes y conexiones que se instalarán en 30 colonias de la ciudad.

FOTOS: ARCHIVO NORTE

La fracción priista asegura que el proceso para licitar la adquisición del alumbrado se hizo correctamente.

La empresa IntelliSwitch tendrá 147 días para completar los trabajos.

PROYECTO TIENE SOBREPRECIO: PAN

"El proyecto de obra más grande de la actual Administración municipal, la sustitución de luminarias cuyo contrato fue adjudicado a la empresa IntelliSwitch por un monto de 348 millones, tiene un sobreprecio de 80 millones de pesos que se canalizará a la campaña electoral a la Gubernatura priista", según afirmaron regidores, diputados y dirigentes locales del PAN.

El cuerpo de regidores panistas del Ayuntamiento, los diputados locales Rogelio Loya y Daniela Álvarez, así como el presidente local del PAN Jorge Espinoza Cortés, demandaron en una conferencia de prensa la cancelación del proceso de licitación para la implementación de nuevas tecnologías de alumbrado público.

> "Lo que vemos es una licitación a modo y arreglada en lo oscurito, y no vamos a callar porque ya estuvo bueno de hagan lo que les de su gana..."
>
> **DANIELA ÁLVAREZ**
> Diputada local albiazul

> "No creemos mucho en el organismo de fiscalización del Congreso del Estado, pero vamos a estar presionando para que se investigue esta fraudulenta licitación"
>
> **ROGELIO LOYA**
> Legislador panista

Argumentaron que esta licitación es un "robo" en perjuicio de los juarenses y calificaron el proceso de licitación como "amañado", particularmente para favorecer a la empresa de Monterrey IntelliSwitch.

Durante la semana que terminó, los mismos representantes panistas interpusieron una denuncia ante la Auditoría Superior del Congreso de Chihuahua para que sea investigado el procedimiento de licitación OP–233–2015 implementado para la ejecución del proyecto de alumbrado público.

El regidor José Márquez Puentes señaló que el sobreprecio de los servicios contratados a la empresa de Monterrey, entre los que se encuentra la compraventa de 30 mil 400 luminarias, deriva de un cálculo que hicieron a partir de una simple comparación de precios entre los contramatados y los ejercidos con la implementación de otros proyectos de sustitución de luminarias.

Jorge Espinoza señaló que los recursos excedentes del proyecto serán canalizados a la campaña electoral de Enrique Serrano.

"Los juarenses no merecen este tipo de atracos por parte de la Administración municipal priista", manifestó.

La diputada Álvarez señaló que para nadie es una sorpresa la "Marca PRI" con que actúan sus funcionarios en el Gobierno de la ciudad.

"Lo que vemos es una licitación a modo y arreglada en lo oscurito, y no vamos a callar porque ya estuvo bueno de hagan lo que les de su gana …", dijo la diputada.

El diputado Rogelio Loya señaló que el proceso es nulo, ya que durante la sesión de revelación de propuestas presentadas por las empresas, IntelliSwitch, la única participante, no presentó un documento, y que solo este hecho la descalificaba, pero esto no fue así gracias a que funcionarios de la Administración la protegieron de esta emisión y el viernes pasado la favorecieron con la adjudicación del contrato.

"No creemos mucho en el organismo de fiscalización del Congreso del Estado, pero vamos a estar presionando para que se investigue esta fraudulenta licitación", dijo el legislador.

En la rueda de prensa participaron las regidoras Evangelina Mercado, Norma Sepúlveda y Rosario Delgado.

Quieren confundir a la opinión pública: PRI

RICARDO ESPINOZA

Chihuahua.- Todo el procedimiento para licitar la adquisición de 30 mil lámparas para el alumbrado público de Ciudad Juárez se realizó de manera correcta, aseguró la diputación priista en el Congreso del Estado, ante las acusaciones de los regidores del PAN.

Sostuvo que la licitación realizada por el Ayuntamiento de Juárez se realizó conforme a lo establecido en la ley, cumpliendo paso a paso con los requisitos establecidos para una licitación.

Por medio de un comunicado de prensa, la diputación priista acusó a los regidores y dirigencia estatal de Acción Nacional de no conducirse con la verdad y de intentar confundir a la opinión pública con falsas versiones que demuestran un trasfondo electoral.

Recordaron que el 16 de abril del 2015 el Cabildo de Juárez aprobó la contratación del crédito por 348 millones de pesos, a un plazo no mayor a los 72 meses; después Banamex ganaría la contratación del empréstito tras la participación de once bancos, pero tras una actualización de la oferta del pasivo fue Bancomer quien ofreció la mejor propuesta.

Sería el 1 de julio del año pasado cuando el Congreso del Estado publicó el decreto por el cual se autoriza el crédito al Ayuntamiento juarense.

Incluso señalan que la publicación de la licitación no fue el 28 de diciembre, como dijeron los regidores del PAN, sino el 26.

Afirma que del 28 al 30 de diciembre se vendieron siete bases, pero solo una empresa presentó la propuesta técnica y económica.

Mientras que el fallo se dará el próximo lunes, indicaron, el plazo para ejecutar la obra es de 147 días naturales, por lo que al término de la presente Administración estará cumplido el precepto de la Ley de Deuda Pública, que marca un endeudamiento menor al 10 por ciento del presupuesto del ejercicio fiscal inmediato anterior y un plazo no mayor a dos administraciones.

Demandarán a regidor por 'brincar' de partido en horas hábiles

FRANCISCO LUJÁN

Señala dirigencia local blanquiazul que José Luis Aguilar Cuéllar rindió protesta como dirigente del Partido Encuentro Social en su día de trabajo

El presidente del Comité Directivo Municipal del PAN, Jorge Espinoza Cortés, señaló que interpondrán una demanda ante los organismos electorales correspondientes en contra del regidor que renunció a la fracción panista José Luis Aguilar Cuéllar, quien el viernes durante la mañana en un acto público rindió protesta como dirigente municipal del Partido Encuentro Social.

El problema es que Aguilar, quien renunció a la representación del PAN ante el Ayuntamiento juarense, participó en dicho evento partidista durante un día y hora hábiles.

Diversos medios de comunicación hicieron público que el día y hora referidos el también funcionario municipal Edilberto Royval Sosa, coordinador de la oficina de Atención a Asociaciones Religiosas, tomó protesta como dirigente estatal del mismo partido político (PES).

Pero en el caso de Royval Sosa este hizo público que solicitó una licencia para separarse de cargo en la Presidencia, lo cual fue confirmado por el secretario del Ayuntamiento Jorge Mario Silveyra Quintana, y adelantó que al término de sus vacaciones regresaría a la dependencia solo a entregar la oficina a su sustituto.

El secretario del Ayuntamiento precisó que durante las campañas electorales los funcionarios de la Administración municipal, incluyendo a los integrantes del Ayuntamiento, no pueden permanecer en el servicio público mientras ocupen puestos de representación en sus partidos políticos.

Con respecto a la participación del exregidor panista en la ceremonia donde tomo protesta como dirigente local del PES, a las 10:30 del pasado jueves, en el edificio Cepia, sede de los gremios de los ingenieros y arquitectos de la ciudad, el secretario del Ayuntamiento confirmó un día antes que el mismo Aguilar no había solicitado licencia para separarse de su cargo, aunque sea un día, como lo hizo Royval Sosa.

Silveyra Quintana declaró que no es superior jerárquico de los miembros del Ayuntamiento, de tal manera que no controla sus ausencias y que un acuerdo para sancionar al exregidor de la fracción panista puede alcanzarse en el mismo organismo colegiado.

"Ayer mismo que rindió protesta violó la ley, él y el otro funcionario municipal, y vamos a interponer una denuncia en los organismo electoral correspondiente, porque abandonó su cargo público para atender un acto relacionado con su propio partido político", señaló el presidente del CDE del PAN.

Señaló que la materia de la denuncia que interpondrán puede alcanzar a otros funcionarios públicos que en estos momentos son dirigentes de partidos y ocupan cargos públicos al mismo tiempo.

FOTO: ARCHIVO NORTE

El edil hasta hace poco pertenecía a la fracción albiazul.

A LOS PROPIETARIOS DE VEHÍCULOS

ACTUALÍZATE

EN TUS ADEUDOS VEHICULARES,
MULTAS Y LICENCIA DE CONDUCIR

APROVECHA
SE EXTIENDE EL PLAZO HASTA
EL 31 DE ENERO DE 2016.

20% de descuento

LICENCIAS DE CONDUCIR.
Expedición, canje o dotación por robo.

85% de descuento

MULTAS Y RECARGOS EN DERECHOS
DE CONTROL VEHICULAR PARA
MODELOS 2003 Y ANTERIORES.

45% de descuento

MULTAS Y RECARGOS EN DERECHOS DE
CONTROL VEHICULAR PARA MODELOS
2004 Y POSTERIORES.

6 meses sin intereses

En recaudaciones de Rentas del estado
con tu tarjeta de crédito Banamex,
Banorte, Bancomer y Santander con
montos mayores a $1,000.

Para mayor información comunícate al:
Módulo de atención telefónica 429 34 40
Cd. de Chihuahua o al
01 800 84 96 377 Resto del estado sin costo.

Secretaría de Hacienda · Chihuahua Gobierno del Estado · Chihuahua Vive

FOTO: JUAN CARLOS HERNÁNDEZ / NORTE

Dos empleados de la Junta de Agua desazolvan una alcantarilla en Riberas del Bravo.

Piden vecinos que los reubiquen

Aprovechan vecinos de zonas inundables plan de derribar las viviendas aledañas para solicitar que los manden a una zona más segura

RICARDO CORTEZ

Tras conocer el plan de Infonavit de derribar algunas de las viviendas abandonadas en zonas inundables como El Barreal, Las Almeras y Riberas del Bravo, vecinos aprovecharon para solicitar su reubicación, ya que implica hacer reparaciones en los hogares o buscar refugio en un centro comunitario con cada lluvia considerable.

De acuerdo con Protección Civil, la etapa 8 de Riberas del Bravo ocupa la tercera parte del fraccionamiento, con 3 mil 900 casas, y es la más susceptible a inundaciones.

Ahí, en la calle Ribera de Castillo, frente al dique, vive Ana Karen Montelongo con su hijo, quien pidió que todas las casas en zona de alto riesgo fueran derribadas y los colonos reubicados.

"Los vecinos queremos la reubicación a otro lugar, porque todos los años es lo mismo, nos dicen que vendrán a arreglar el dique, pero no se ha hecho realmente nada", expresó. "El problema es constante, cada vez que llueve es una cosa fea porque el agua se regresa de las alcantarillas, de la taza del baño. Cada vez que llueve tenemos qué salir de la casa".

La mujer comentó que el Municipio les proporciona apoyos de hasta 14 mil pesos cada vez que la lluvia inunda la zona y daña la estructura de las casas, pero la cantidad no es suficiente.

OTROS PIDEN ARREGLAR DIQUE

Alma Rosa Serna, quien vive en la calle Ribera de la Pradera, indicó que lo mejor sería resolver el problema de la inundación en vez de pensar en demoler los inmuebles. "Toda la parte del parque se inunda pero, ¿no hay otra manera de recuperar, en vez de tirar?", cuestionó. "Pienso que se inunda porque está mal puesto el dique que está en medio del parque, por donde se va el agua. Está tapado y la gente no limpia".

En la colonia Las Almeras, Martha Holguín se dijo preocupada porque las autoridades podrían derribar las casas abandonadas en zonas de riesgo, ya que ella ha invadido una tras emigrar de Torreón, Coahuila, por lo tanto, de nuevo tendría qué buscar dónde vivir.

De acuerdo con la Norma Oficial Mexicana NMX–AA–164–SCFI–2013, no se debe construir vivienda en zonas inundables a menos que dispongan de las medidas necesarias para que los torrentes puedan correr sin propiciar riesgos y se hagan los ajustes necesarios al proyecto para evitar daños humanos y materiales, siempre y cuando se cuente con las autorizaciones de competencia local y federal respectivas.

Confirma Infonavit que tirará casas

CARLOS OMAR BARRANCO

Antes harán estudio para determinar cuántas y en qué colonias

La delegación estatal del Infonavit confirmó que un número aún no especificado de inmuebles que entraron dentro del programa de recuperación de vivienda tendrán que ser derrumbados, para evitar riesgos a la población que vive en al menos tres zonas con caídas naturales en esta frontera.

Ayer Periódico NORTE dio a conocer que unas 4 mil viviendas abandonadas (de 17 mil que hay en Juárez) fueron vetadas por el Infonavit, por lo que de momento no entran del plan de remodelación de casas, por encontrarse en zona de riesgo de inundación, principalmente en áreas como Riberas del Bravo, Las Almeras y El Barreal.

Se trata de fincas que en los últimos años fueron desocupadas por sus inquilinos y deterioradas con el paso del tiempo y el vandalismo.

"El Infonavit por medio de la Delegación en Chihuahua, y en plena colaboración con el Gobierno del Estado por medio de la Comisión Estatal de Vivienda Suelo e Infraestructura (Coesvi), y en el marco del Programa de Vivienda Recuperada, realizarán un estudio para presentar una alternativa de solución ante las instancias correspondientes para su aprobación, que permita reactivar las zonas inundables", indicó el despacho de prensa enviado ayer.

El reporte estableció además que, con dicho estudio, se favorecerá la comercialización de las casas recuperadas, y a su vez se apoyará a los habitantes de dichas zonas.

Sin especificar el número de inmuebles ni la ubicación precisa, el boletín afirmó que el estudio se enfocará "a un universo de viviendas que están ubicadas en los alrededores de tres zonas con caídas naturales o en declive".

El Infonavit reconoció que dichas deficiencias urbanas, necesitan ser resueltas con sistemas como pozos de captación, parques hundidos o sistemas de contención pluvial más grandes o mejor ubicados; "lo cual no significa que serán demolidas todas", aclaró.

La harían de barrenderos

MIGUEL VARGAS

Las personas que cometan delitos por primera vez, conocidos como primodelincuentes, cuyas penas no excedan a los cinco años, podrán desarrollar su servicio social barriendo calles y limpiando parques.

Lo anterior de concretarse un convenio que ya se tiene avanzado entre el Tribunal Superior de Justicia y la Secretaría de Seguridad Pública Municipal, informó la jueza de Garantía Rocío González Lara.

Actualmente se están acopiando propuestas para estructurar el esquema que permita la práctica de este proyecto.

Deberán ser voluntarios entre los hayan cometido un delito por primera vez, dijo la resolutora que está encargada de enlazar al Estado y Municipio para que esto funcione.

El objetivo es evitar la cárcel para este tipo de delincuentes, y que vayan pagando sus posibles penas con servicios a la comunidad, siempre y cuando el delito que cometieron no exceda una condena de cinco años, reiteró.

Esta figura podrá ser utilizada una sola vez en la vida y sería muy parecida al programa de "prueba" que se implementa en Estados Unidos, comentó la jueza.

Para implementar ese sistema no se tendría que modificar ninguna ley, ya que los requisitos legales están en el Artículo 201 del cuerpo de Leyes Procesales, en el Código de Procedimientos Penales, aseguró González Lara.

Agregó que por el servicio social se irían reduciendo las penas de quienes se apeguen a este programa, sin necesidad de que estén presos.

El proyecto fue explicado ayer al presidente municipal, Javier González Mocken, quien dio la anuencia para que se continuara con el mismo y se pusiera en práctica en cuanto se defina su operatividad, aseguró Rocío González.

Los procesados bajo ese esquema quedarían a cargo de la supervisión de la Secretaria de Seguridad Pública Municipal y ayudarían en áreas específicas del Departamento de Limpia y de Parques y Jardines, según informó la entrevistada.

La jueza dijo que los que acepten voluntariamente participar en estas tareas a favor de la sociedad, quedarían sin antecedentes penales.

LOS PORMENORES

El programa es voluntario

Podrán acceder a él quienes no hayan cometido un delito antes

Se busca que eviten la cárcel

Esta figura podrá ser utilizada una sola vez en la vida

El programa es muy similar al 'probation' estadounidense

Las personas que cometan un delito por primera vez y que tengan penas menores a los cinco años podrían cumplir su condena limpiando calles y parques

CIRCULACIÓN Y DISTRIBUCIÓN Auditada y Certificada

INSTALAN ASAMBLEA MUNICIPAL ELECTORAL

El Instituto Nacional Electoral instaló ayer de manera formal la Asamblea Municipal Electoral.
Eduardo Borunda fue designado como el encargado de la asamblea junto con seis consejeros electorales, los cuales tomaron protesta de manera formal.
Los consejeros electorales son Mirna Pastrana, Bibiana Alonso, Anahí Martínez, Lorenzo Soberanes, Patricia Reazola y Omar Arrellano.
Dentro de la asamblea también están como secretario Sixto Jesús Neira Aguirre y los representantes de cada partido.
Las instalaciones de la Asamblea Municipal Electoral se ubican en eje vial Juan Gabriel y Gutiérrez Nájera, dentro de una nave industrial que fue adecuada para llevar el proceso electoral.
(PAOLA GAMBOA)

FOTO: JUAN CARLOS HERNÁNDEZ

Supera meta semanal

Recolecta Chacho Barraza más de 23 mil firmas de apoyo

RICARDO ESPINOZA

Chihuahua.- En su primera semana de actividades, José Luis "Chacho" Barraza González logró recolectar 23 mil 349 firmas de apoyo, cifra que supera la meta planteada, indicó el aspirante a candidato independiente a gobernador.
Barraza indicó que están siendo muy cuidadosos en el llenado de los formatos que exige el Instituto Estatal Electoral para que no les vayan a rechazar los documentos con el apoyo ciudadano, como puede ser una firma fuera del recuadro o bien inelegible.
Indicó que cuenta con 2 mil 400 voluntarios que logró captar por medio de las redes sociales y a quienes se les da primero una pequeña capacitación para que luego puedan salir a recabar las firmas de apoyo que requiere.
Chacho Barraza dijo que no visualiza ninguna alianza con los partidos políticos, ya que tiene contemplado ir solo por su camino como aspirante a candidato independiente.
Dijo conocer de dónde vienen los ataques en su contra, en una "guerra de lodo" que solo demuestra el tamaño del miedo que tienen a su posible candidatura.
Comentó que durante sus visitas a los municipios que ha recorrido la gente quiere escuchar sus propuestas; sin embargo, la ley le ata las manos y no puede hacerlo, pero de llegar al Gobierno del Estado afirmó que será de transparencia, rendición de cuentas y a favor de los más necesitados.
A quienes le piden propuestas les pidió tenerle paciencia, pues en esta etapa no puede hablar de ellas y solo presentarse como aspirante a candidato independiente.
Asimismo, manifestó estar dispuesto a compartir su experiencia en la organización de recolección de firmas, para otros interesados en participar como candidatos independientes para las presidencias municipales y para las diputaciones.
Las más de 23 mil firmas recabadas excedieron la estimación que tenían al inicio del plazo, que fue el 7 de enero pasado.
De acuerdo con lo establecido, Barraza González tiene hasta el 20 de febrero para recabar como mínimo 75 mil 853 firmas de 45 municipios de toda la entidad.

Juárez será sede del debate sobre la mariguana

ADRIANA ESQUIVEL

Chihuahua.- El próximo 23 de febrero Juárez será sede del debate nacional sobre la regularización de la mariguana, evento en que participarán académicos, médicos, especialistas en el consumo de drogas, abogados, activistas, así como organizaciones de la sociedad civil. Javier Sánchez Rocha, delegado de la Secretaría de Gobernación, comentó que la idea es abrir un diálogo profundo en que todos los sectores de la sociedad para que los ciudadanos conozcan cuál es la situación actual, así como los posibles efectos que traería la regularización del cannabis. Comentó que por el momento están en proceso de seleccionar a los expertos en el tema para que puedan exponer sus puntos de vista, desde aquellos que están a favor como los que se oponen al consumo, y con base en sus ponencias podrán definir el curso que tomará este tema.

EL SECTOR SALUD SIGUE EN CONTRA DE REGULARIZACIÓN

Al respecto, el secretario de Salud, Pedro Flores Hernández, confirmó que participarán en el debate de forma respetuosa, ya que la dependencia está en contra de que en México se regule el consumo de mariguana. Mencionó que uno de los puntos que se abordarán es que las pruebas de beneficio que existen en torno al uso del cannabis se han realizado en animales y faltaría comprobar sus efectos en seres humanos.

'Fundamental, participación de la sociedad'

SAMUEL GARCÍA

La participación de la sociedad será fundamental para conformar la legislación sobre el uso lúdico de la mariguana, aseguró el secretario general de Gobierno, Mario Trevizo, respecto al foro sobre el tema que se realizará en Ciudad Juárez en febrero próximo.

Indicó que el Gobierno del Estado participará y habrá presencia también del Congreso del Estado y sus representaciones parlamentarias.

Trevizo Salazar indicó que la intención de este tipo de actividades es que la invitación sea a la sociedad, es decir, que hablen los ciudadanos sobre lo que piensan de legalizar o no el enervante.

Uno de los propósitos es poner a disposición del público información sobre la legislación nacional e internacional sobre el uso y el consumo de este enervante, con información de legislaciones de 14 países y de tres entidades de Estados Unidos.

'Vencer el abstencionismo, reto de la próxima elección'

MAURICIO RODRÍGUEZ

El próximo proceso electoral en el estado de Chihuahua, que contará con nuevas reglas de juego, tendrá como uno de sus más grandes retos: vencer el abstencionismo y recuperar la credibilidad en las instituciones, reconoció Arturo Meraz González, consejero presidente del Instituto Estatal Electoral.

Durante una visita de cortesía realizada a las instalaciones de NORTE de Ciudad Juárez, el presidente consejero del órgano elector informó que ayer mismo quedaron instaladas y sin ningún contratiempo las 67 asambleas municipales en todo el estado.

Luego de recorrer el jueves los municipios de Delicias y Cuauhtémoc, destacó la importancia de la cabecera municipal de Juárez, que tiene la mayor cantidad de electores en el estado distribuidos en nueve distritos electorales.

Para las próximas elecciones a celebrarse el mes de junio, el IEE contará con un presupuesto cercano a los 270 millones de pesos, en tanto que para los partidos políticos se contemplaron 198 millones de pesos, indicó.

"La desconfianza que ha existido históricamente es lo que ha hecho tan complejos los procesos electorales y eso es lo que se hace que se eleven los costos", indicó.

Meraz González refirió que el reto a vencer en los comicios sigue siendo el abstencionismo, y para contrarrestarlo se buscará estimular la participación de los jóvenes, utilizando herramientas como las redes sociales.

El consejero presidente indicó que se vivirá una nueva forma de hacer elecciones en coparticipación entre el organismo que dirige y el Instituto Nacional Electoral (INE), en el cual cada uno tendrá sus atribuciones.

El INE se encargará de la cartografía electoral, el padrón, la fiscalización, medios de comunicación y la ubicación de casillas, mientras que el IEE se encargará del registro, la ubicación de casillas, las precampañas, campañas, recursos que se aportan a los partidos y candidaturas independientes, así como la designación e instalación de las asambleas municipales, el cómputo de votos, el seguimiento al proceso y la expedición de constancias.

FOTO: JUAN ANTONIO CASTILLO / NORTE
Arturo Meraz, consejero presidente del IEE, durante visita a NORTE.

CARLOS BORRUEL

Aspira de nuevo candidatura a gobernador

CARLOS OMAR BARRANCO

El excandidato a gobernador por el Partido Acción Nacional (PAN) Carlos Borruel Baquera pidió cancha pareja a su partido, luego de autodestaparse ayer como aspirante a la precandidatura para la Gubernatura, en el proceso electoral 2016.

De visita en Ciudad Juárez, Borruel señaló que con base en una encuesta de la consultora Mitofsky fechada en septiembre de 2015 él aparece como un candidato "muy bien valorado y que puede ser muy competitivo contra Enrique Serrano".

Dijo que lo motivó a participar el hartazgo de la gente por la actual Administración estatal, pero reconoció que el tiempo que le queda es corto.

"Tenemos unos 6 u 8 días para darle la vuelta al estado, para que la gente se entere de que mi nombre está dentro de las encuestas, porque la semana que entra empezará una encuesta del PAN para ver quién debe ser", indicó.

"Creo que hay esa añoranza de que nos pudo haber ido mucho mejor en estos 6 años, por el caos no solamente de la deuda pública, sino de la corrupción, dos renglones que representan e identifican a este Gobierno y a quien lo encabeza a nivel nacional", expresó.

Sobre el método por el cual el PAN elegirá a su abanderado, dijo que si a los candidatos se les da la oportunidad de exponerse a la opinión pública, crecer en conocimiento y en simpatía, si se garantiza que la encuesta que se hace del CEN esté perfectamente bien hecha, y si implica eso una consulta también a la militancia, a la base del PAN, él cree que no habrá quien pueda reclamar.

"Si no hay una imposición o un dedazo, yo creo que eso va a despertar la confianza del panismo hacia todos los precandidatos", ponderó.

El también exalcalde de la ciudad de Chihuahua y ex diputado local calculó que para el 5 de febrero su partido ya debe tener candidato definido, pero también se pronunció porque se amplíen los plazos para dar oportunidad a que se tome la mejor decisión.

¿Quiénes buscan la candidatura del PAN para gobernador?

- Pablo Cuarón
- Jaime Beltrán del Río
- Tere Ortuño
- Javier Corral
- Juan Blanco
- Carlos Borruel

FOTO: JUAN ANTONIO CASTILLO / NORTE
El exalcalde de Chihuahua.

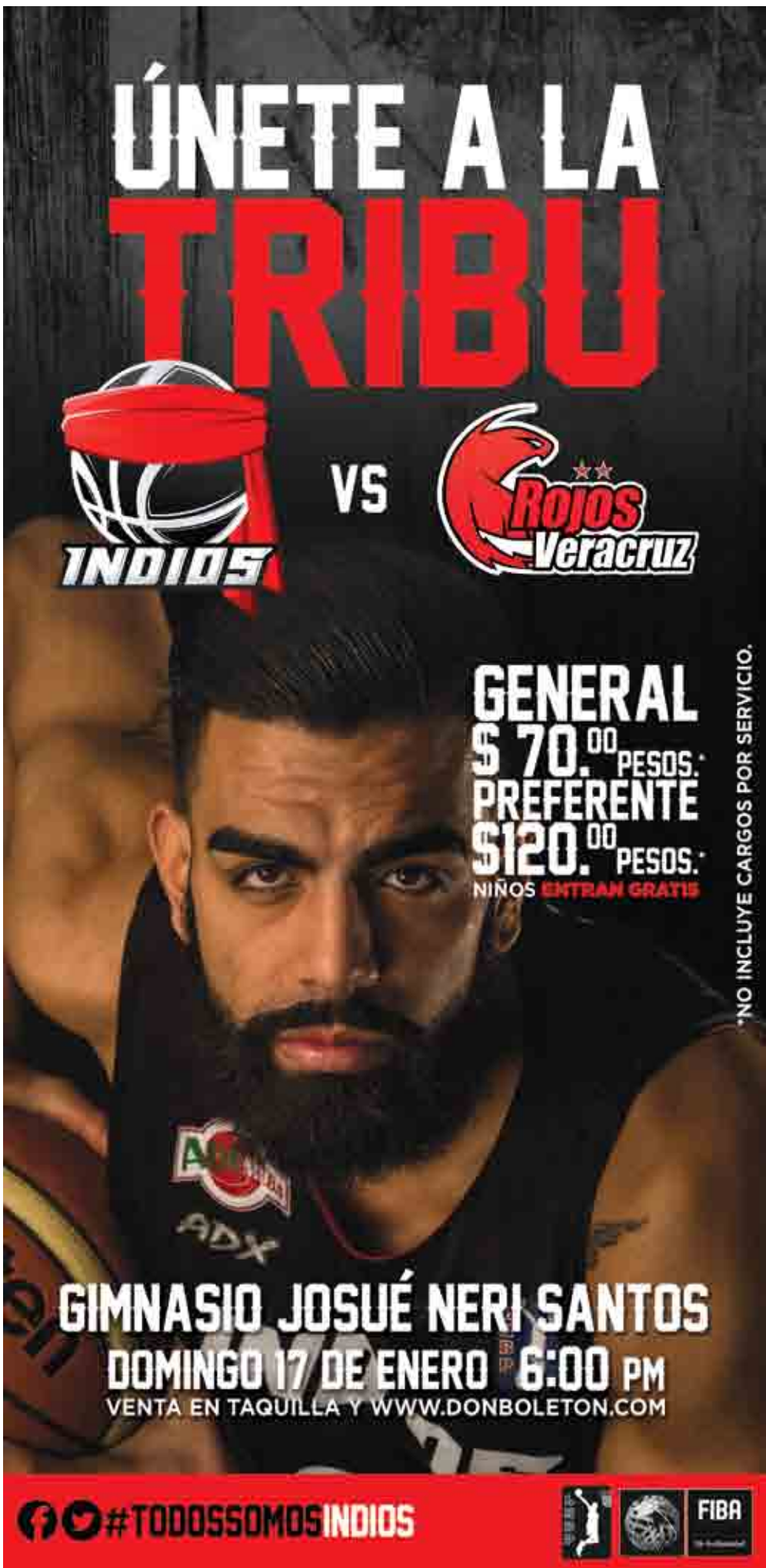

Módulo de atención a solicitantes.

Arriesgan sus becas al trabajar y estudiar

Universitarios tienen que dividir su tiempo entre los libros y sus actividades laborales

MAURICIO RODRÍGUEZ

Trabajar y estudiar les ha costado a Johanna Betancourt y Adriana González perder sus becas de excelencia, por lo que al no contar con el dinero suficiente para inscribirse este semestre han acudido al área de prórrogas de la Universidad Autónoma de Ciudad Juárez.

Ambas jóvenes, de 21 y 27 años de edad, respectivamente, han tenido que dividir su tiempo entre los libros y sus actividades laborales, lo que ha representado una disminución en su aprovechamiento académico, señalan.

Las dos cursan el quinto semestre de la carrera de Diseño Gráfico, donde por cuatro semestres consecutivos habían conseguido la beca de excelencia con la que solo tenían que pagar 80 pesos en la inscripción.

Ahora, al perder la beca, su adeudo es como el de cualquier alumno y deberán pagar cerca de 3 mil 500 pesos por el semestre.

"Todos los semestres pasados habíamos sacado la beca de excelencia y esta vez no pudimos, porque no nos fue muy bien en calificaciones y la verdad no estábamos preparadas para el gasto", dijo Betancourt.

FOTOS: JUAN ANTONIO CASTILLO

"Aparte los gastos y los regalos y todo eso de Navidad como que nos dejó con menos posibilidades", dijo González, quien es compañera en la misma carrera que cursa Johanna.

González trabaja en una tienda de conveniencia mientras que Betancourt labora como estilista, ambas coinciden en que al ingresar a estudiar una licenciatura la carga del costo debe ser asumida por los mismos estudiantes y ya no por los padres.

"Ahorita ya no nos ayudan nuestros papás, nosotras somos responsables de la escuela, no es como que nuestros padres nos van a dar el dinero", dijo Johanna. Si bien ambas dijeron sentir el compromiso de asumir los gastos que implican estudiar una carrera universitaria, ambas admitieron que el pertenecer a la población laboral ha implicado un esfuerzo mayor para poder sacar adelante sus estudios.

"Yo fue porque agarré menos materias para trabajar y si sacas un 8 bajan mucho tus calificaciones, yo el semestre pasado agarré cuatro materias y se bajó mucho mi calificación", comentó Adriana.

"Muchas veces por hacerte responsable también de otras cosas en la casa o en el trabajo, también te hace perder toda la atención de lo que estás haciendo en la escuela", añadió Johanna antes de tomar su lugar en el área de prórrogas.

"También es la presión porque te desvelas mucho para sacar adelante las dos cosas y te vas cansando hasta que ya no es la misma energía que tenías al principio", puntualizó González.

> "Ahorita ya no nos ayudan nuestros papás, nosotras somos responsables de la escuela, no es como que nuestros padres nos van a dar el dinero"
>
> **JOHANNA BETANCOURT**

> "Yo fue porque agarré menos materias para trabajar y si sacas un 8 bajan mucho tus calificaciones, yo el semestre pasado agarré cuatro materias y se bajó mucho mi calificación"
>
> **ADRIANA GONZÁLEZ**

PIDEN ACERCARSE A PLANTEAR SU SITUACIÓN

Rafael Ruvalcaba Ramírez, contador de la UACJ encargado del área de prórrogas, indicó que por órdenes del rector Ricardo Duarte la atención a aquellos jóvenes que por algún problema económico no puedan liquidar su inscripción está abierta para ayudarlos para que paguen a plazos las cantidades que queden pendientes, para que no pierdan su semestre.

Para poder acceder a la prórroga, los alumnos deben acudir al Gimnasio Universitario y exponer su situación económica, para lo cual se habilitaron ocho computadoras donde se revisa su historial de adeudo con la institución.

En promedio, por concepto de inscripción y las materias que toman los jóvenes son cerca de 3 mil 500 pesos a pagar por el semestre y para solicitar la prórroga, se atenderá en un horario de lunes a viernes de 8 de la mañana a 3 de la tarde, pero de ser requerido se tendrá abierto el módulo hasta las 5 de la tarde.

Diseña UACH esquema de apoyo

SAMUEL GARCÍA

Para evitar las prórrogas de pago en la inscripción de estudiantes, la Universidad Autónoma de Chihuahua diseñó un esquema de becas para aquellos alumnos que acrediten no tener los recursos para pagar, dio a conocer la institución.

Gabriel Piñón, jefe del departamento de Comunicación, dijo que el rector Jesús Enrique Seáñez buscó promover la implementación de un nuevo reglamento general de becas, que permita a estudiantes en diversas condiciones tener acceso a un apoyo para inscribirse y continuar sus estudios en la institución.

Por eso, el otorgamiento de prórrogas se convirtió desde el término del segundo semestre de 2014 en una opción menos viable para el estudiantado, que ahora accede a esta opción pero de forma secundaria, es decir, la solicita una baja cantidad de jóvenes.

Explicó que debió hacerse un cambio en el reglamento para el acceso a becas, donde considera a los alumnos que comprueben que son de escasos recursos y a los que tienen un promedio de excelencia académica.

Incluye además a discapacitados, a víctimas de violencia, a quienes integran algún equipo deportivo representativo de la universidad, por servicio social, por realizar actividades artísticas y culturales, por encontrarse en la orfandad o a quienes incluso cursan dos carreras al mismo tiempo.

Durante todo el año pasado, la UACH entregó a alumnos en estas condiciones cerca de 17 mil becas, con lo que abarcó al 50 por ciento del total de la matrícula con que cuenta.

Piñón añadió que quien lo necesita sí puede acceder a una prórroga, pero son escasos los que lo hacen y quienes la piden.

Concluye UACJ periodo de prórrogas

MAURICIO RODRÍGUEZ

Hoy sábado concluye el periodo de solicitud de prórrogas que otorga a los estudiantes que por alguna circunstancia carecen de recursos para realizar el pago de su inscripción en el semestre enero–junio de 2016.

Al mediodía del viernes se habían tramitado 3 mil 500 de las 5 mil prórrogas previstas para este periodo, según información preliminar dada a conocer por personal del área de Prórrogas.

Durante la mañana del viernes los estudiantes acudieron en pequeñas cantidades, pero de manera constante.

El aula asignada para la recepción de los solicitantes cuenta con ocho computadoras e igual número de personal que realiza la recepción del trámite, en el cual se toman menos de cinco minutos.

Conforme a la regularidad de las solicitudes de ampliación de fecha para el pago, el personal indicó que se esperaba que para la tarde del viernes se cerrara con cerca de 4 mil trámites.

Según las estimaciones de la UACJ, son 5 mil las prórrogas que se tiene proyectadas entregar para el semestre que inicia el próximo 18 de enero.

FOTO: MANUEL SÁENZ
Cientos esperan su turno en el Gimnasio Universitario.

En el caso de que hubiera una mayor demanda, no descartan la ampliación de días para recibir más gestiones

Hasta ayer se habían tramitado 3 mil 500 peticiones, de acuerdo con el encargado del área de la universidad

En el caso de que hubiera una mayor demanda, la universidad no descarta la ampliación de días para recibir solicitudes de prórrogas.

Previamente, Rafael Ruvalcaba Ramírez, contador de la UACJ encargado del área de Prórrogas, indicó que en promedio, por concepto de inscripción y las materias que toman los jóvenes, son cerca de 3 mil 500 pesos a pagar por el semestre.

Para solicitar la prórroga los estudiantes deben acudir hoy en un horario de 9 de la mañana a 2 de la tarde.

Alumnos de nuevo ingreso reciben curso de inducción

MAURICIO RODRÍGUEZ

La mañana del viernes 2 mil estudiantes de nuevo ingreso recibieron el curso de inducción en la Universidad Autónoma de Ciudad Juárez, informó Rosana Ramírez Martínez, directora general de Extensión y Servicios Estudiantiles.

La introducción permite a los nuevos universitarios tener al alcance los beneficios que pueden solicitar en el transcurso de su carrera, indicó.

"Les dimos la información que tiene que ver con toda la referencia a la vida estudiantil que van a llevar a partir de ahora, cómo pueden obtener una beca, las instalaciones, todos los servicios que pueden llevar, la reglamentación, como llevar una vida saludable", indicó.

Ramírez Martínez indicó que en el curso de inducción realizado en las instalaciones del Gimnasio Universitario también se les hizo entrega a los nuevos universitarios de los resultados de sus exámenes médicos.

"Les hablamos sobre las actividades educativas, de vinculación, de intercambio, culturales, para que el estudiante al llegar pueda incorporarse al 100 por ciento", dijo.

En este sentido recordó que años atrás los estudiantes al ingresar por vez primera desconocían cuales eran los beneficios adicionales a cursar una carrera en la UACJ, pero que al implementarse hace poco más de una década este tipo de cursos, se ha logrado mantenerlos informados desde el primer día de clases.

> "Les hablamos sobre las actividades educativas, de vinculación, de intercambio, culturales, para que el estudiante al llegar pueda incorporarse al 100 por ciento"
>
> **ROSANA RAMÍREZ**
> Directora de Extensión y Servicios Estudiantiles

TAMBIÉN EN LA UTCJ

Durante el jueves y viernes estudiantes de nuevo ingreso de la Universidad Tecnológica de Ciudad Juárez participaron del curso de inducción a las distintas carreras que se imparten en esa institución académica.

El curso se llevó a cabo en el aula magna del edificio F y el rector de la UTCJ, Ernesto Luján Escobedo, dio la bienvenida a los nuevos integrantes de la casa de Los Toros Bravos.

Luján Escobedo aprovechó la oportunidad para dar a conocer que este año inicia la construcción de la clínica de terapia física, el nuevo edificio para laboratorios y aulas de la carrera de Tecnologías de la Información y Comunicación y la escultura del Toro Bravo, imagen que será colocada en la glorieta de esta institución.

CIRCULACIÓN Y DISTRIBUCIÓN Auditada y Certificada PRICEWATERHOUSECOOPERS

Los troncos de los arbustos que han sido cortados.

Se queda El Chamizal 'sin árboles'

Gente que acude al parque denuncia la falta de áreas verdes; Parques y Jardines dice que están reforestando

PAOLA GAMBOA

Usuarios del Parque de El Chamizal denunciaron la falta de árboles y áreas verdes en el lugar.

"Es nuestro único pulmón y cada vez está más seco y sin árboles", expresaron los usuarios.

Las áreas más afectadas son las que se encuentran cerca de la alberca del DIF, donde se pueden observar los troncos de los árboles que ya han sido cortados por estar secos.

"Todos los días acudo a realizar ejercicio al lugar. Antes veíamos las ramas secas en el área norte y ahora cada vez se ven menos árboles, se está quedando sin pulmones Juárez", dijo Antonio Velas.

Ayer NORTE realizó un recorrido por el lugar y se observó las cuadrillas de Parques y Jardines retirando los árboles que ya se encuentran secos, por lo cual existen partes del parque que se ven sin ni un solo arbusto.

Al respecto, la Dirección de Parques y Jardines informó que se encuentra reforestando El Chamizal.

La reforestación que se realiza inició en los camellones cercanos a la avenida Heroico Colegio Militar y Costa Rica, área donde se destinaron 250 empleados.

En cuanto a la que se hará dentro del parque se informó que se buscará reforestar el área con especies que sean adecuadas al suelo de la ciudad.

También se dio a conocer que se buscará agrupar en algunas áreas árboles y otras destinarlas a zonas recreativas.

FOTOS: HÉCTOR DAVER / NORTE

> "Antes veíamos las ramas secas en el área norte y ahora cada vez se ven menos árboles, se está quedando sin pulmones Juárez"
>
> **Antonio Velas**
> Usuario del lugar

La poda también alcanzó el camellón central cerca del AcuaDIF.

¡ALERTA!
ESTA INFORMACIÓN PUEDE SALVAR TU VIDA

Por tu seguridad y la de tu familia en esta temporada, atiende las siguientes recomendaciones:

- Que tu calentón o calefacción sea instalada por un experto.
- No duermas con el calentón encendido.
- Deja una ventilación de 15 a 20 cm para que circule oxígeno.
- No uses ningún tipo de bracero ni calentón improvisado.
- Evita colocar objetos flamables cerca o encima de calentones.
- No uses el calentón si está dañado.
- No tengas ningún cilindro de gas en el interior de la casa.
- No coloques los calentones portátiles detrás de puertas o en lugares de paso.
- Si hay niños, no dejes encendido ningún aparato de calefacción si no vas a poder observarlos.
- Instala un detector de monóxido de carbono.
- Los calentones son recomendados para salas y comedores, no en dormitorios.
- No des un uso diferente a los aparatos de calefacción para el que fueron diseñados. Ejemplo: secar ropa.
- No uses mangueras de plástico que no estén hechas para gas LP o natural.
- Cualesquiera que sea el tipo de aparato de calefacción que utilices, revísalo antes de encenderlo por primera vez.
- Vigila que sólo sean manipulados por adultos y estar al pendiente de los calefactores durante su uso.
- Al adquirir un aparato de calefacción, verifica que sea de calidad óptima y posea los sellos y obleas de homologación de la autoridad competente.
- Lee atentamente las instrucciones de uso y especificaciones en la etiqueta o manual del fabricante.

HEROICA CIUDAD JUÁREZ
GOBIERNO MUNICIPAL 2013-2016

HYUNDAI PENTA TRIUNFO
PENTA TRIUNFO
DIRECCIÓN:
Av. Paseo Triunfo de la República #5855
Tel 438.2000
Whatsapp: 614.247.97.23
www.hyundaipenta.com
Av. Paseo Triunfo de la República

BONO DE HASTA $25,000

2 años Protección llantas

TUCSON
$332,900
Enganche desde $33,290
ó Mensualidad desde: $3,696.11

*TASA DESDE 9.99%

ELANTRA
$240,500
Enganche desde: $24,050
ó Mensualidad desde: $2,621.55

SONATA
$322,900
Enganche desde: $32,290
ó Mensualidad desde: $3,519.74

GARANTÍA 5 AÑOS

www.hyundaipenta.com

Aplican Restricciones. Bono aplica para Elantra y Sonata 2016, varían según modelos. No incluye placas, tenencia y gastos de gestoría. Sujeto a aprobación de crédito. Pregunta por más planes con tu asesor de ventas. Tasa y Financiamiento otorgado por Hyundai Finance. No incluye seguro de vida ni seguro de auto. Fotografías de uso ilustrativo. Vigencia 31 de Enero del 2016.
*Tasa aplica para Elantra y Sonata 2016 en un plazo de 12 y 24 meses.

Pedirán cuentas a la Contraloría

MIGUEL VARGAS

Los investigadores de Asuntos Internos determinarán si la carga del remolque estaba dirigida para los animales de cualquiera de los dos funcionarios

Ayer se conoció que la investigación que realizó el personal de Asuntos Internos sobre el presunto desvío de recursos en el que habrían incurrido el director de Tránsito, Óscar Luis Acosta, y el de Limpia, Héctor Lozoya, ya estaba por concluir y la Contraloría municipal será quien emita las sanciones correspondientes la próxima semana.

El regidor Alejandro Seade Terrazas dijo que solicitarán a la Contraloría municipal el resultado del proceso que se esté dando a la investigación.

"Aparentemente el vehículo no se utilizó para el fin que se tiene", dijo, y sostuvo que desconoce los pormenores del incidente.

Héctor Lozoya Ávila, director de Limpia, declaró ante la Contraloría que ese día martes se utilizó una camioneta pickup de la dependencia dentro de un servicio a la comunidad.

Explicó que la camioneta pickup que jalaba el remolque en un principio se había descompuesto sobre la avenida Cuatro Siglos y estaba obstruyendo el tráfico.

Tanto Lozoya como el director de Tránsito, Óscar Luis Acosta, admitieron tener caballos en el lienzo charro a donde fue llevada la pastura.

Los investigadores de Asuntos Internos determinarán si la carga del remolque estaba dirigida para los animales de cualquiera de los dos funcionarios.

FOTOS: JUAN ANTONIO CASTILLO / NORTE

ACUSAN OBSTRUCCIÓN DE VÍA

Vecinos y locatarios de la Sanders y vías del tren denuncian la obstrucción del paso hacia el mercado, por las barricadas de concreto que presuntamente habría colocado Ferromex, además de las malas condiciones de la calle. El ingeniero Enrique Olvera, del Departamento de Urbanización y Obras Públicas, prometió ir para ver lo que ocurría hasta el lunes, porque ya es fin de semana. **(NORTE)**

Gran Venta de
LIQUIDACIÓN
POR INVENTARIO
PREFERIMOS LIQUIDAR QUE CONTAR
APROVECHE
DESCUENTOS DE UN
20%
30%
Y HASTA UN
50%
EN TODA LA TIENDA
PRECIOS PUBLICADOS SON DE CONTADO EFECTIVO
VIGENCIA AL 18 DE ENERO DE 2016 Ó HASTA AGOTAR EXISTENCIAS
ANTECOMEDOR 7 PZAS. AVICCI
* CONSTA DE MESA RECTANGULAR CHOCOLATE Y 6 SILLAS TAPIZADAS EN VINIPIEL COLOR MARFIL
DE $ 9,190. A $ 4,790.
JUEGO DE SALA 3-2 DIANA
* CONSTA DE LOVE SEAT Y SOFÁ
* TAPIZADA EN VINIPIEL Y MICROFIBRA
DE $ 11,890. A $ 6,490.
RECÁMARA 5 PZAS. ASHLEY
* CONSTA DE CABECERA K.S. DOS BURÓS, TOCADOR Y LUNA
* TERMINADA EN MADERA COLOR CHOCOLATE
DE $ 13,590. A $ 7,990.
REFRIGERADOR MABE RMA 1025YMXS
* 10 PIES CÚBICOS
* PARRILLAS DE CRISTAL TEMPLADO
* CAJÓN CON TAPA DE CRISTAL
* DESPACHADOR DE AGUA
* COLOR GRAFITO
DE $ 9,390. A $ 5,290.
ESTUFA IEM EI3030LL
* CUBIERTA ANTIESCURRIMIENTOS
* 4 QUEMADORES ESTÁNDAR Y 2 JUMBO
* ENCENDIDO ELECTRÓNICO DE BOTÓN
* COLOR ALMENDRA
DE $ 6,290. A $ 3,690.
SÓLO SÁBADO, DOMINGO Y LUNES
15 MESES APROVECHE EN TODA LA COLCHONERÍA
ADEMÁS EN LA COMPRA DE UN COLCHÓN MAT. Ó K.S. DE REGALO UN PROTECTOR PARA CAMA
SPRING AIR Sealy
° RIO GRANDE MALL TEL. (656) 639-7400
° GALERIAS TEC TEL. (656) 617-3826
° LAS TORRES TEL. (656) 208-3076
° AV. TRIUNFO DE LA REPÚBLICA 4728 PLAZA CAL-TV TEL: (656)611-5537
° AV. DE LA RAZA 5573 TEL. (656) 623-1546
BIENVENIDAS infonacot SNTE CHIHUAHUA
GALA DISEÑO EN MUEBLES
CD. JUÁREZ, CHIH.
VISÍTENOS: www.galamuebles.com.mx CORREO: atencionaclientes@galamuebles.com.mx
@galamuebles facebook.com/galadiseno

ÚLTIMA HORA

Se imponen los Indios al cuadro jarocho

ALEXANDRO GONZÁLEZ GUADERRAMA

"Equipo que estrena entrenador gana", dice un adagio deportivo y ayer se cumplió, pues los Indios de Juárez, bajo el mando de Helman Torres, cortaron una racha de 12 derrotas consecutivas al vencer a los Halcones Rojos de Veracruz 90 a 78.

Como sucedió en los juegos más recientes, la quinteta fronteriza arrancó el primer cuarto a todo gas y con la puntería afinada, para que de esta manera se fuera a los segundos 10 minutos con el marcador a su favor 19 a 17.

En el siguiente periodo el conjunto escarlata de inmediato empató el marcador, pero el juarense reaccionó y con tiros desde el perímetro retomó su ventaja; a segundos del final, una clavada de Alejandro Garay mandó al descanso arriba a los Indios 46 a 39.

Después del medio tiempo, la escuadra fronteriza no cometió los errores del pasado, supo cuidar su ventaja y con un desempeño mejor que en el de partidos anteriores, cerró el tercer cuarto arriba en el marcador 68 a 61.

Faltaban solo 10 minutos para que el equipo fronterizo se reencontrara con la victoria, pero de nueva cuenta el dramatismo apareció, pues los veracruzanos pisaron el acelerador y estuvieron a punto de empatar el partido.

Los fantasmas del pasado rondaban por la duela del Josué "Neri" Santos, pero los Indios sacaron la casta y finalmente volvieron al triunfo tras doblegar a los Halcones Rojos 90 a 78.

	1	2	3	4	T
INDIOS	19	27	22	22	90
HALCONES	17	22	22	17	78

Jugada a la ofensiva del camiseta 20.

FOTO: AGENCIA REFORMA

Ofrece 420 mdd a Fuentes

EL UNIVERSAL

Guadalajara.- Jorge Vergara, dueño del Guadalajara, asegura que no habrá más intentos de negociación con su todavía esposa, Angélica Fuentes, acusada de administración fraudulenta en Grupo Omnilife. El empresario afirma que ya lo intentó y que en su momento le ofreció quedarse "lo que se robó".

El polémico directivo le pone cifras a la acusación: asegura que la llamada Reina del Gas se llevó indebidamente 420 millones de dólares. Le propuso quedarse con eso y poner fin al pleito legal que sostienen, por el bien de las dos hijas que tienen. Ante el rechazo, Vergara ha perdido la esperanza de llegar a un acuerdo. Y advierte: "Vienen cosas más fuertes para ella".

> Ya le ofrecí que se quedara con todo lo que se robó"
>
> **JORGE VERGARA**
> Empresario

"Pues mira, yo tengo seis meses intentando con ella de mil maneras decirle que más vale (un arreglo)... ya le ofrecí que se quedara con todo lo que se robó, que son más o menos 420 millones de dólares, y que ahí muere el asunto, borrón y cuenta nueva, pero pues no, no quiere, hasta ahorita no ha habido forma", afirmó a medios durante la cena de gala de las Chivas del Guadalajara.

NORTE DE CIUDAD JUÁREZ

CIRCULACIÓN Y DISTRIBUCIÓN Auditada y Certificada

NorteDigital.mx

PANORAMA

Economía · Nacional · Estados Unidos · Internacional

SÁBADO 16 DE ENERO DE 2016

#misióncumplida

Lo tenemos... a Moreira

El exlíder tricolor y exmandatario de Coahuila finalmente es detenido en Madrid pero podría ser entregado a Texas, donde tiene cargos por lavado de dinero

TOMADA DE EL PAÍS

Figura sombría de la política mexicana, rodeado de sospechas de corrupción por las que fue tirado políticamente tras escalar a las más altas esferas del poder como presidente del Partido Revolucionario Institucional (PRI), Humberto Moreira ha sido detenido ayer por la Policía española a su llegada al aeropuerto de Madrid-Barajas bajo cargos de blanqueo de dinero y malversación de fondos durante su etapa como gobernador del Estado de Coahuila (2005-2011).

Moreira ha sido arrestado por la Unidad de Delincuencia Económica y Fiscal dentro de una operación dirigida por Santiago Pedraz, juez de la Audiencia Nacional, órgano que asume casos criminales de especial envergadura como terrorismo, narcotráfico y entramados de desfalco. Según fuentes de la investigación, la justicia española ha actuado a petición de un tribunal de Estados Unidos que investiga la red de blanqueo de Coahuila, región fronteriza con Texas. Después de la detención, Moreira ha sido trasladado a la Audiencia Nacional para ser interrogado por un juez de guardia.

El exgobernador llegó en un vuelo desde México e iba a hacer escala en Madrid para volar a Barcelona, ciudad a la que se mudó en 2013 por una temporada para estudiar un máster en la Universidad Autónoma de Barcelona. En aquel momento, su carrera política ya se había desmoronado. En 2011 había dejado el Gobierno de Coahuila para presidir el PRI, el partido más poderoso de México, y dirigir su aparato de cara a las elecciones de 2012, pero se vio envuelto en un escándalo por el endeudamiento masivo de Coahuila durante su mandato y tuvo que renunciar a la Presidencia del partido nueve meses después de asumirla.

Con él fuera de juego, el PRI finalmente conquistaría las elecciones y Moreira quedaría desconectado de los juegos de poder y lastrado por el peso del agujero que dejó en Coahuila. Cuando llegó al puesto de gobernador, el Estado debía unos 25 millones de dólares. Cuando lo dejó: alrededor de 2 mil 500 millones.

TODO QUEDA EN FAMILIA

En diciembre de 2011, su hermano mayor, Rubén Moreira, ganó las elecciones de Coahuila como candidato del PRI. Humberto, pese al poder de su familia en el estado, se apartó del escenario público y ya en 2013 decidió tomar distancia de México yéndose a estudiar a Barcelona acompañado por su esposa y sus hijas.

Pero tampoco en Barcelona quedó libre de escrutinio. Pasados unos meses se informó en los medios mexicanos de que Moreira llevaba una onerosa vida en la capital catalana, instalado en un chalet con seis habitaciones, seis baños y piscina, y desplazándose en un coche de alta gama. El expolítico se defendió diciendo que vivía con una beca del Sindicato de Maestros, pues es profesor de carrera, y de sus ahorros.

FOTO: AGENCIA REFORMA

El político fue arrestado en el aeropuerto de Barajas.

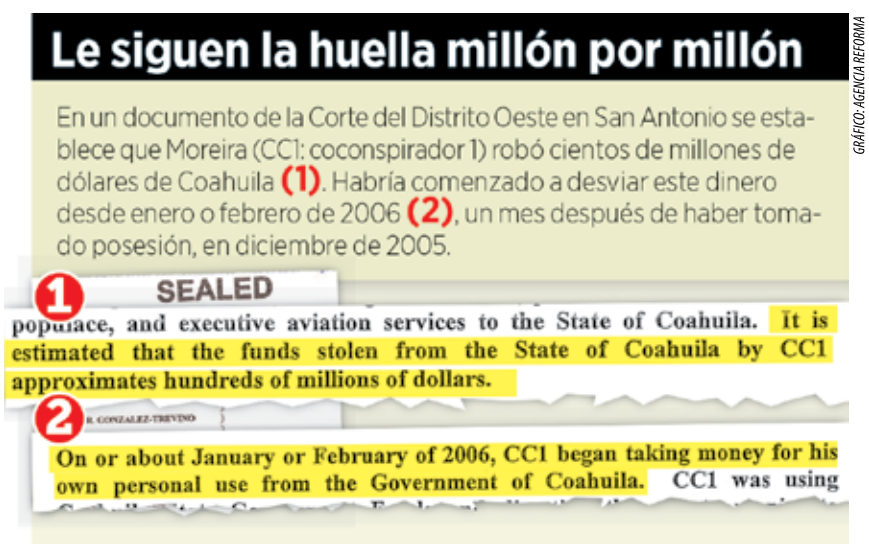

GRÁFICO: AGENCIA REFORMA

LISTA DE FECHORÍAS

GOBERNADOR DE COAHUILA
(2005-2011)

Inició su gestión con una deuda de **25 millones de dólares**

La dejó en unos **2 mil 500 millones de dólares**

Después de su Administración puso a su hermano Rubén

» EL PODERÍO DE LOS ZETAS
En 2012 su hijo José Eduardo, de 26 años, fue ejecutado

» UN EMPRESARIO ARREPENTIDO
Rolando González Treviño describió maquinaria de saqueo de fondos públicos en Coahuila

ESTARÁ EN LA PRISIÓN
de Soto del Real durante la investigación

CARGOS
- » Lavado de dinero
- » Malversación de caudales públicos
- » Organización criminal
- » Cohecho

TRANSFERENCIAS INVESTIGADAS
por unos **200 mil euros** en 2013

Acusaciones en la Corte del Distrito de San Antonio, en Texas

Del abdomen viral a los cómplices

Posteriormente, él mismo avivó de nuevo la polémica en torno a su figura al publicar a finales de 2013 en Twitter unas imágenes suyas en las que presumía de torso musculado y recomendaba hacer crossfit. "Es muy bueno para la salud", escribió.

Mientras estaba en Barcelona se fraguó en Estados Unidos un proceso contra dos exmiembros del Gabinete de Moreira en el Estado de Coahuila, Héctor Javier Villarreal Hernández, su tesorero cuando gobernaba, y Jorge Juan Torres López, su secretario de Desarrollo Social y su sustituto como gobernador interino cuando Moreira pidió licencia para pasar a la presidencia del PRI. Villarreal se declaró culpable y está preso en Texas. Torres López se esfumó y sigue prófugo.

La instrucción del caso llevado por la Fiscalía de Texas evolucionó y en julio de 2015 un empresario arrepentido, Rolando González Treviño, confesó en la Corte que había formado parte de una maquinaria de saqueo de fondos públicos en Coahuila urdida, según él, por el entonces gobernador Moreira, al que acusó de desviar "cientos de millones de dólares".

COAHUILA FEUDO DE LOS ZETAS

Durante su Gobierno, Coahuila sufrió un incremento de la violencia del crimen organizado y se convirtió en un feudo de Los Zetas, un cártel formado por exmilitares de élite. En 2012 fue asesinado a balazos un hijo del propio Humberto Moreira, José Eduardo, de 26 años, en un atentado de sicarios de Los Zetas en venganza por la muerte en un operativo policial de un sobrino de uno de los líderes del cártel. Días después fue abatido en Coahuila en un enfrentamiento con la Marina el número uno de Los Zetas, Heriberto Lazcano Lazcano, un desertor del Ejército mexicano.

La detención supone un avance trascendental en el proceso abierto en Texas por el supuesto robo multimillonario de fondos en Coahuila.

EL ÚLTIMO DEBATE CONSERVADOR

Republicanos se dan con todo

En el encuentro final antes de las elecciones primarias, los aspirantes hablaron contra el Gobierno de Obama y aprovecharon para darse algunos golpes entre ellos

AP

Washington.- Un elenco reducido regresó al principal escenario de debates el jueves por la noche, en una de las últimas oportunidades que tendrán los precandidatos republicanos para convencer a los votantes antes de las primarias en Iowa el primero de febrero.

Después de meses de mostrarse amable con Ted Cruz, el favorito Donald Trump está atacando al senador tejano y señalando que, por haber nacido en Canadá, tal vez no cumple los requisitos para ser presidente. Cruz tiene "un problemita" dijo Trump en un acto en Pensacola, Florida, el miércoles.

Por su parte, Cruz acusa al empresario inmobiliario de tener "valores neoyorquinos" y pone en duda su capacidad para manejar la política exterior.

Otros cuatro precandidatos se disputan el puesto de alternativa convencional republicana a la pareja de candidatos antiwashington que lideran las encuestas. Algunos consideran que el senador por Florida Marco Rubio tiene una leve ventaja, lo cual lo ha convertido en blanco de un torrente de críticas sobre sus posiciones en materia migratoria, así como su juventud —tiene 44 años— e inexperiencia.

Los que le disputan la representación del establishment republicano son el exgobernador de Florida Jeb Bush y los gobernadores Chris Christie, de New Jersey, y John Kasich, de Ohio.

Bush es uno de los pocos precandidatos que ha criticado a Trump, como destaca su campaña constantemente, por sus posiciones sobre impuestos, armas y seguro de salud, que según él no corresponden al ideario conservador.

Al final del evento, John Kasich defendió su carrera en su argumento final mientras Jeb Bush aseguró que construirá un país más fuerte y seguro.

El mandatario de Nueva Jersey Chris Christie empleó su intervención final para criticar al presidente Barack Obama, cuyo reciente discurso sobre el Estado de la Unión calificó de "la tierra de la fantasía".

El médico Ben Carson señaló que muchos estadounidenses están desanimados y molestos porque los políticos tradicionales no pueden resolver los problemas del país.

Marco Rubio aprovechó para advertir que el país está cambiando y la gente siente que se queda atrás. Atacó además a Hillary Clinton, asegurando que, si fuera elegida presidenta, añade, los próximos cuatro años serán peores que los ocho anteriores.

Ted Cruz dedicó sus últimas palabras en el debate a los miembros del Ejército y sus familias, afirma que, si es elegido, "les guardaré las espaldas".

Finalmente, el magnate Donald Trump dijo como cierre que, si es elegido, Estados Unidos ya no firmaría "acuerdos estúpidos" y que la Unión Americana "ganará en todo lo que haga bajo su mando".

FOTOS: AP

VERDADES A MEDIAS

De izquierda a derecha: el gobernador de Ohio, John Kasich; el mandatario de Nueva Jersey, Chris Christie; el senador Marco Rubio; el empresario y magnate Donald Trump; senador Ted Cruz; el neurocirujano retirado Ben Carson y exgobernador de Florida, Jeb Bush.

AP

¿Insinuó Ted Cruz que hubiera ido a la guerra con Irán en torno a la breve detención de unos marinos estadounidenses? ¿Se olvidó Donald Trump de que propuso altos impuestos a los productos chinos? En su afán por hacer quedar mal al Gobierno de Obama y de adornar sus trayectorias, los aspirantes republicanos hicieron algunas afirmaciones exageradas o que directamente no se ajustan a la realidad.

TED CRUZ

Criticó a Trump por exponer "valores de Nueva York" y agregó que "no muchos conservadores vienen de Manhattan".

LA REALIDAD
A Cruz tal vez no le gusten los neoyorquinos, pero acepta el dinero de por lo menos uno de ellos, el corredor de la bolsa Robert Mercer, quien aportó 11 millones de dólares a un comité de acción política que apoya a Cruz. A ello se suma el préstamo de Goldman Sachs.

DONALD TRUMP

Al negar que declaró al New York Times que apoyaba un impuesto del 45% sobre las importaciones chinas: "Eso es incorrecto. Ellos se equivocaron".

LA REALIDAD
Trump declaró hace poco que impondría una tarifa del 45%. Posteriormente se corrigió y dijo que sería más baja porque China seguramente implementaría prácticas más justas para tratar de evitarla. Ahora niega haber hablado jamás de un 45%.
China, por otro lado, ya no parece el gigante económico que pintó Trump. Su principal bolsa de valores ha tenido un arranque del 2016 turbulento y su crecimiento ha mermado.

JEB BUSH

"Todos los sistemas armamentísticos han sido desmantelados"

BEN CARSON

"Tenemos las mejores fuerzas armadas del mundo, a pesar de que (Obama) hizo todo lo posible por debilitarlas"

MARCO RUBIO

"Este presidente está socavando nuestras fuerzas armadas... Le interesa más financiar Planned Parenthood que nuestras fuerzas armadas"

LA REALIDAD
Los recortes del presupuesto militar que firmó Obama fueron aprobados por un Congreso dominado por los republicanos. Mientras el presupuesto militar sí ha sido reducido, lo que obligó a las fuerzas armadas a desprenderse de mucha gente y a recortar los beneficios de los soldados, lejos de ser desmanteladas sus fuerzas, algunos sectores incluso fueron expandidos, como el de las fuerzas especiales.
El problema del presupuesto militar se ha agravado por disputas en torno al "sequestration", como se denomina a los recortes automáticos que rigen desde el 2011, producto de un acuerdo entre el Congreso y la Casa Blanca.

CHOCAN HELICÓPTEROS MILITARES

Honolulú.- Dos helicópteros de la Marina de EU con 12 personas a bordo se impactaron frente a la isla hawaiana de Oahu, informaron oficiales militares. Aeronaves de la Guardia Costera llegaron al lugar, a cuatro kilómetros de la costa, y ubicaron una zona con escombros. No se informó sobre las causas del choque o si había sobrevivientes. **(AP)**

Protestan contra redadas

AP

Washington.- Activistas e inmigrantes protestaron ayer frente a la Casa Blanca y a la Corte Suprema para pedir protecciones diversas a inmigrantes no autorizados en Estados Unidos.

Unas diez organizaciones pidieron con pancartas ante la Casa Blanca que el Departamento de Seguridad Nacional detenga inmediatamente las deportaciones de guatemaltecos, hondureños y salvadoreños que vienen al país sin documentación, huyendo de la violencia generada por el crimen organizado.

Carlos Mauricio, integrante de la Red Nacional de Salvadoreños en el Exterior, dijo que inició al mediodía de viernes un ayuno de 48 horas junto a otra decena de personas para solicitar también que el Gobierno conceda protección temporal a centroamericanos que llegaron buscando asilo.

"Denuncio que las deportaciones violan el derecho de los niños estadounidenses a tener una familia, a crecer junto a sus padres", dijo el maestro de escuela de 63 años.

Legisladores demócratas y activistas de diversos sectores han criticado al Gobierno del presidente Barack Obama por arrestar a 121 inmigrantes centroamericanos sin autorización durante un operativo nacional realizado el primer fin de semana del año.

Una pareja de manifestantes frente a la Casa Blanca pide cesar los operativos.

CIRCULACIÓN Y DISTRIBUCIÓN Auditada y Certificada

Pregona Sean Penn fracaso de entrevista

El actor aclara cuáles fueron sus intenciones en el programa 60 minutos de CBS, que se transmitirá el lunes

AGENCIA REFORMA

México.- El actor estadounidense Sean Penn aseguró que su entrevista con el líder del Cártel de Sinaloa, Joaquín "El Chapo" Guzmán fracasó al no lograr provocar una discusión en Estados Unidos sobre la política antidrogas, incluida la responsabilidad que tiene por el consumo.

"Mi artículo fracasó. Déjame ser claro: mi artículo ha fracasado", dijo ayer Penn a la cadena CBS.

Entrevistado por el presentador Charlie Rose, Penn aseguró ya no estar en contacto con miembros del Cártel de Sinaloa y aseguró que, en su momento, le hubiera gustado reunirse más veces con Guzmán, luego de su encuentro de octubre, pero que en este momento siente remordimiento.

"Tengo un terrible remordimiento. Tengo un remordimiento de que toda la discusión alrededor de este artículo ha ignorado el propósito que era intentar contribuir a esta discusión sobre la política y la guerra contra las drogas", dijo Penn a pregunta expresa de Rose sobre la utilidad de la entrevista.

"Vayamos a la película más amplia sobre lo que todos queremos: Todos queremos que este problema de drogas termine. Todos queremos que los asesinatos en Chicago se detengan.

"Nosotros (EU) somos los consumidores ya sea que estés de acuerdo con Sean Penn o no. Hay una complicidad ahí. Y si estás en la derecha moralista o en la extrema izquierda, el mismo número de tus hijos están usando estas drogas. El mismo número. ¿Cuánto tiempo han dedicado en la última semana desde que este artículo salió, a hablar sobre eso? ¿Uno por ciento?", aseguró Penn.

Con solo fragmentos de la entrevista de Rose a Penn hechos públicos ayer en el programa "This Morning" de la CBS, la entrevista más amplia será transmitida este lunes en el célebre programa "60 Minutes".

FOTOS: AGENCIA REFORMA
Fragmento de la conversación televisiva.

FOTOS: AP
Charlie Rose y el actor estadounidense.

Ligan tequila de Kate con Guzmán Loera

EL UNIVERSAL

México.- La empresa que produce la marca de tequila Honor del Castillo, propiedad de la actriz Kate del Castillo, tiene su sede en Estados Unidos según registros oficiales del Instituto Mexicano de la Propiedad Industrial (IMPI).

El sitio en el que está registrado Tequila Honor coincide con los reportes de inteligencia del gobierno mexicano en los que se indica que El Chapo buscaba invertir en una empresa con operaciones legales allí.

La posibilidad de que Guzmán Loera transfiriera recursos financieros a compañías vinculadas con la protagonista de la serie La Reina del Sur formó parte de las conversaciones que la propia Kate del Castillo sostuvo con el abogado del capo, Andrés Granados Flores, la noche del 27 de octubre de 2015, en la zona turística de Xochimilco.

Esta indagatoria paralela del Departamento del Tesoro de Estados Unidos y de la PGR busca esclarecer si el proyecto de inversión se concretó, ya que podría configurar el delito de lavado de dinero en ambos países.

FOTO TOMADA DE INTERNET
Una botella de la bebida.

FOTO: NORTE
Tras la detención del capo, los sicarios fueron arrestados en Los Mochis y trasladados a esta ciudad.

Llevan ante juez a cuatro cómplices

Osvaldo Villanueva García, Fernando Quintanar Esparza, Bernal Gómez Aguilar y Jesús Gabriel Vázquez Bojórquez están internados en el Cefereso 9 de la ciudad y rendirán hoy declaración

CARLOS HUERTA

Dos cómplices del líder del Cártel de Sinaloa Joaquín "El Chapo" Guzmán Loera rendirán hoy su declaración preparatoria ante el juez Quinto de Distrito, Erasmo Barraza Grado.

Un juez federal con sede en la Ciudad de México solicitó vía exhorto al tribunal federal en esta frontera levantarles su declaración en relación con la acusación que les hizo en su contra la PGR por los delitos de delincuencia organizada, portación de armas de fuego de uso exclusivo, posesión de cartuchos y cargadores.

En su momento, el director del Órgano Administrativo Desconcentrado de Prevención y Readaptación Social, Eduardo Guerrero Durán, informó que fueron cuatro cómplices de Guzmán Loera detenidos en Los Mochis.

Dijo que las condiciones de seguridad en el Cefereso de Ciudad Juárez son óptimas para mantener confinados a estas gentes ahí sin ningún problema.

Por otra parte, dos de estos detenidos fueron arrestados por los militares de la Marina Armada de México en el interior de la casa de seguridad de Los Mochis y los otros dos en el exterior.

Los detenidos son Osvaldo Villanueva García, Fernando Quintanar Esparza, Bernal Gómez Aguilar y Jesús Gabriel Vázquez Bojórquez, de los cuales dos de estos se encuentran confinados en el Cefereso 9 de esta frontera.

Según se informó, los otros dos detenidos se encuentran aparentemente recibiendo atención médica en un hospital de la Ciudad de México.

Por tratarse de personas extremadamente peligrosas, la declaración preparatoria será levantada en las instalaciones del Cefereso 9 y no serán trasladados al Tribunal federal.

Se dijo que será el juez Quinto de Distrito quien también resuelva la situación jurídica de los dos detenidos en el centro penitenciario federal de esta localidad.

Captura: una victoria moral

AP

México.- El cartel de Sinaloa, una verdadera multinacional del crimen y las drogas con presencia en más de 40 países y 6 mil ciudades de Estados Unidos, no se verá afectado por la última detención de su líder, Joaquín "El Chapo" Guzmán, igual que no tuvo impacto en sus negocios criminales el anterior periodo que Guzmán pasó entre rejas porque solo un trabajo a fondo para desarticular su infraestructura financiera podrá debilitarlo.

Un exalto funcionario de la Agencia Antidrogas de Estados Unidos (DEA); el fundador de la Unidad Especializada en Delincuencia Organizada de la fiscalía mexicana, y un consultor internacional, exasesor de Naciones Unidas, coincidieron en el diagnóstico de forma contundente y todos dudan de si el actual Gobierno de Enrique Peña Nieto querrá o podrá ir más allá de la simbólica captura, la tercera en la historia del capo, para desarticular sus finanzas.

"No va a tener impacto alguno. Fue una captura magnífica pero solo una victoria moral", asegura el exjefe de operaciones internacionales de la DEA, Michael S. Vigil, sobre el operativo que logró arrestar el 8 de enero al narcotraficante en una vivienda de la ciudad de Los Mochis, Sinaloa, después de meses de trabajo de inteligencia.

FOTO: AGENCIAS

Cártel de Sinaloa sigue intacto con o sin El Chapo: DEA

La historia completa en NorteDigital.mx

CASO WIKILEAKS

Abren puertas contra Assange

Ecuador autorizó a Suecia interrogar al refugiado en su embajada en Londres

AP

Quito– El canciller Ricardo Patiño afirmó ayer que Ecuador permitirá que la fiscalía de Suecia interrogue al fundador de WikiLeaks, Julian Assange, refugiado en la embajada ecuatoriana de Londres desde mediados de 2012.

Sugirió que si los procesos judiciales no progresan, Assange podría viajar a Ecuador, a cuya embajada londinense entró en junio de 2012, tras la difusión en WikiLeaks de miles de documentos reservados de Estados Unidos y otros países, que causó conmoción mundial.

En declaraciones a radio Pública, Patiño señaló que las puertas ecuatorianas están abiertas para el pedido de interrogatorio "siempre y cuando se respete la soberanía del Estado ecuatoriano y la legislación que contempla la constitución... especialmente en materia de derechos humanos".

Destacó que las declaraciones podrían ser recogidas de la siguiente manera, entre otras: que la fiscalía sueca entregue las preguntas a la fiscalía ecuatoriana para que realice el interrogatorio a Assange, en presencia de un fiscal sueco.

El pedido formal de interrogatorio por parte de la fiscalía de Suecia fue conocido esta semana.

"Antes de que prescribieran tres de los posibles juicios (los fiscales suecos) pidieron llegar a la embajada de Ecuador en Londres para tomarle declaraciones", aunque recordó que el activista "tiene la protección nuestra como asilado y está bajo la jurisdicción de la legislación ecuatoriana", dijo Patiño.

Assange, de nacionalidad australiana, se refugió en la embajada ecuatoriana en Londres para evitar su inminente extradición a Suecia, en donde era requerido para que responda por acusaciones de delitos sexuales contra dos mujeres en 2010. Desde entonces ha permanecido en una pequeña habitación de la sede diplomática.

El canciller ecuatoriano recordó que el pedido de Suecia se cumple dentro de un acuerdo de cooperación penal internacional suscrito entre ambos países, y que tras el interrogatorio la justicia de ese país podría tomar la decisión de procesarlo o no.

Aseveró que si no progresan los procesos contra Assange, él podría salir "esperamos que no tenga ningún problema con el Reino Unido y en principio él vendría a Ecuador porque es asilado de nuestro país y si recibimos el salvoconducto del Gobierno británico deberíamos llevarlo con ese salvoconducto, que es para que pueda llegar al aeropuerto sin ser apresado y de ahí podría venir al Ecuador", añadió.

FOTO: AP

Manifestantes colocan una manta pidiendo la liberación del informático.

EL MÁS BUSCADO

JULIÁN ASSANGE
Fundó WikiLeaks en 2006

Es una organización sin ánimo de lucro, que publica digitalmente informes anónimos y documentos filtrados

Filtró información sobre la ofensiva estadounidense en Afganistán e Iraq, comunicaciones secretas de EU con sus embajadas en el mundo e información sobre espionaje electrónico financiado por la Unión Americana

En 2010 Assange fue acusado de la violación de una mujer y acoso sexual de otra

Tras huir de Suecia y llegar a Inglaterra, en 2012 se refugió en la embajada ecuatoriana en Londres y solicitó asilo político

FOTO: AP

Parte de la destrucción dejada por los estallidos.

Lanzó EI ataque en Indonesia

AP

Los atentados terroristas cobraron la vida de dos civiles y 5 de los agresores

Yakarta.- El jueves pasado cinco presuntos terroristas y dos civiles murieron tras una serie de atentados en Yakarta

Explosivos detonados en una cafetería Starbucks de una bulliciosa zona comercial en el centro de la urbe y posteriores enfrentamientos a tiros con la Policía dejaron cuerpos tendidos en las calles mientras los oficinistas de la ciudad miraban aterrados desde las ventanas de sus edificios.

El osado ataque en el corazón de la capital indonesia fue financiado por el grupo Estado Islámico, dijo la Policía ayer.

Las autoridades detuvieron a tres hombres supuestamente relacionados con los atentados y confiscaron una bandera del grupo extremista que llevaba uno de los agresores suicidas.

Partidarios del Estado Islámico hicieron circular una atribución de responsabilidad por los ataques similar a los mensajes previos del grupo extremista.

La atribución apareció en Twitter el jueves por la noche. El SITE Intelligence Group con sede en Estados Unidos dijo que circuló también entre grupos partidarios del EI en la app de mensajes Telegram.

Cinco agresores y dos civiles —un indonesio y un canadiense— murieron en los audaces ataques, según la policía, mientras que 10 personas resultaron heridas.

Mueren 4 mexicanos en Tailandia

AP

Los miembros de una familia que vacacionaba perdieron la vida en un percance vial

Bangkok.- Cuatro mexicanos que pasaban unas vacaciones en familia murieron en un accidente de tránsito en Tailandia.

La camioneta en la que viajaban con otros seis mexicanos se estrelló contra un árbol, informó la Policía de la provincia de Phichit. Precisó que el accidente ocurrió la noche del jueves en la provincia norteña de Sukhothai.

Dos mujeres murieron en el lugar y dos hombres murieron posteriormente en un hospital de Phichit, alrededor de 315 kilómetros al norte de Bangkok. Las otras seis personas en la camioneta rentada resultaron heridas, precisó el capitán de la policía Patiwat Sontirod.

Patiwat dijo que la camioneta estaba tan dañada que tuvieron que utilizarse herramientas especiales de rescate para abrir una puerta y sacar a los pasajeros. Dijo que el embajador mexicano llegó al hospital el viernes para ayudar a los sobrevivientes y hacer los arreglos necesarios para la repatriación de los fallecidos.

Tailandia, que recibió 29 millones de visitantes extranjeros el año pasado, tiene una de las tasas de muertes en hechos viales más altas del mundo.

Se reelige por tercera vez

FOTO: CARLOS OMAR BARRANCO / NORTE

Alejandro Ramírez (derecha), líder de Canaco.

CARLOS OMAR BARRANCO

La noche de ayer, durante la asamblea general ordinaria 2016 de la Cámara Nacional de Comercio Servicios y Turismo de Ciudad Juárez (Canaco), fue reelecto para un tercer y último periodo al frente del organismo, por aclamación, el empresario Alejandro Ramírez Ruiz.

Es el dominio más caro

FOTO: AGENCIAS

El dominio de internet mexicano wine.mx fue el más caro de habla de hispana en el mundo durante 2015 con un precio de 25 mil dólares, informó la plataforma de comercio de dominios Sedo.

NORTE DE CIUDAD JUÁREZ
CIRCULACIÓN Y DISTRIBUCIÓN Auditada y Certificada

ECONOMÍA
Local · Nacional · Internacional

SÁBADO 16 DE ENERO DE 2016

Un crudo despertar

ARRASTRA PETRÓLEO A BOLSAS DEL MUNDO

Variación porcentual de la jornada de ayer

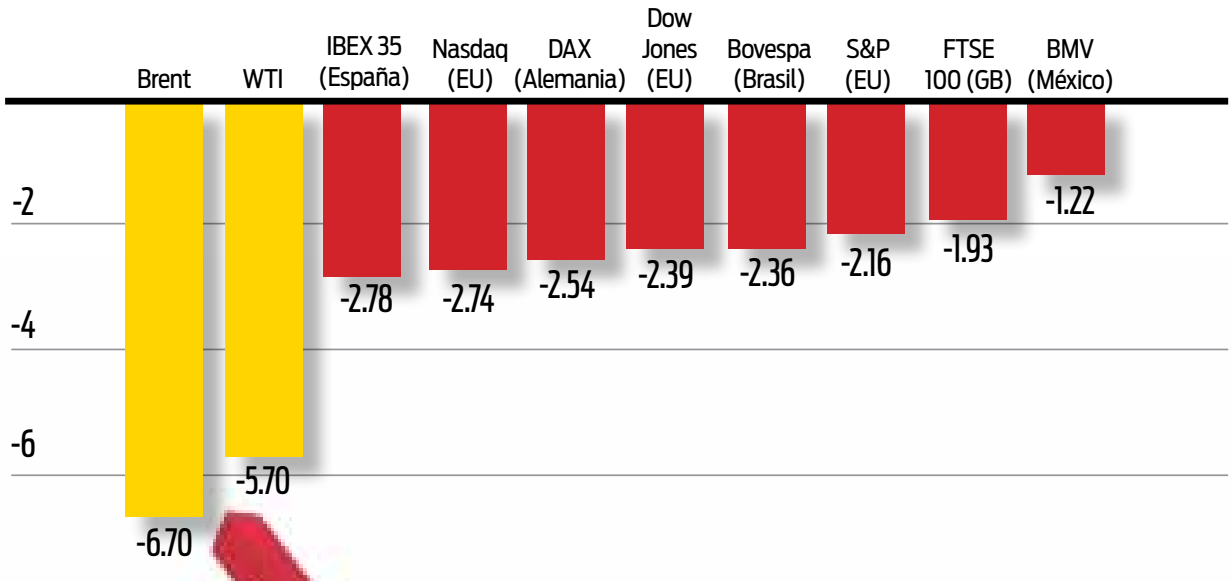

FOTO: AGENCIAS

El petróleo sigue en caída libre, arrastrando a las bolsas internacionales

AGENCIAS

México.- Una profundización en el desplome del petróleo, que llevó al Brent y al WTI por debajo de los 29 dólares, provocó una venta masiva de activos de riesgo, por lo que las bolsas de valores de Europa y América, así como monedas emergentes, registraron fuertes pérdidas en la sesión de ayer.

Además, el índice CSI 300, el principal indicador bursátil de China, se contrajo 3.19 por ciento, lo que añade nerviosismo sobre el contagio de ese país a los mercados internacionales.

En Wall Street, los principales índices bursátiles cayeron más de 2 por ciento, con pérdidas generalizadas por sector, pero con especial fuerza el energético.

El índice VIX de volatilidad, también conocido como el índice del miedo, brincó durante el día más de 20 por ciento, para llegar a niveles de septiembre pasado, cuando se esperaba un aumento en las tasas de la Reserva Federal, que finalmente llegó en diciembre.

El promedio industrial Dow Jones perdió 2.39 por ciento, mientras que el S&P 500 y el Nasdaq cayeron 2.16 y 2.74 por ciento, respectivamente.

Al interior del índice más amplio, el S&P 500, las emisoras del sector energético descendieron 2.87 por ciento, mientras que las del sector tecnológico y el financiero tuvieron desplomes de 3.15 y 2.38 por ciento, respectivamente.

En los puntos más críticos de la sesión, los índices bursátiles tocaron mínimos desde abril de 2014, aunque recortaban las pérdidas hacia el cierre.

Al contexto internacional se añadieron los reportes trimestrales de grupos financieros en Estados Unidos con resultados mixtos. BlackRock y Bancorp tuvieron cifras negativas, en tanto que Wells Fargo y Citigroup tuvieron números positivos.

La bolsa mexicana también se unió a la ola vendedora, pues el Índice de Precios y Cotizaciones perdió 1.22 por ciento, para ubicarse en los 40 mil 847.70 puntos.

Más temprano, en Europa, se registraron caídas generalizadas, pues el índice Euro Stoxx 50, que agrupa a las principales emisoras de la región, tuvo un descenso de 2.37 por ciento.

Los mercados de Italia, España, Alemania y Francia se ubicaron entre los principales perdedores del día.

El desplome en el precio del petróleo se profundizó desde la noche del jueves, ante los crecientes temores de que Irán vuelva a exportar, una vez que le sean levantadas las sanciones comerciales la siguiente semana, pues crecería el sobreabasto a nivel internacional.

Los precios del petróleo por debajo de 29 dólares no se daban desde noviembre de 2003, es decir, hace más de 12 años.

El peso mexicano encabezó las pérdidas, con una baja de 2.20 por ciento, seguido del peso colombiano y el rand sudafricano, con descenso de 2.15 por ciento, y el rublo ruso, con 2.01 por ciento.

El tipo de cambio en ventanillas bancarias del país tocó un nuevo máximo histórico, el quinto del año, de 18.55 pesos por dólar.

¿Cómo usan paisanos su PayPal?

AGENCIAS

México.- En 2015, 7.6 millones de mexicanos realizaron compras en línea en el extranjero, de los cuales 55 por ciento adquirieron productos de entretenimiento y educación, 51 por ciento ropa, calzado y accesorios, y un 42 por ciento compraron electrónicos, de acuerdo con un estudio de PayPal.

El estudio señala que los mexicanos adquieren en línea desde Smart TVs y consolas de videojuegos entre los 29 países, el 82 por ciento revisa el tipo de cambio, 73 por ciento prefiere empresas globales como eBay o Amazon.

Además el 75 por ciento no se preocupa por la procedencia, si el precio es bueno, y el 34 por ciento ha enviado sus comprar a la dirección de un amigo o familiar en el extranjero.

La firma señaló que el 89 por ciento de los mexicanos que compran en línea en el extranjero eligen PayPal para pagar, el porcentaje más alto entre los 29 países encuetados.

FOTO: AGENCIAS

China muerde a GE

Compra Qingdao Haier electrodomésticos de la compañía

AGENCIAS

México.- General Electric Co acordó vender su negocio de electrodomésticos a la china Qingdao Haier Co Ltd por 5 mil 400 millones de dólares en dinero, informaron ayer las empresas.

La decisión tiene lugar semanas después de que General Electric abandonó un acuerdo por 3 mil 300 millones de dólares con la sueca Electrolux tras meses de oposición de los reguladores antimonopolio.

Haier seguirá usando la marca GE Appliances y mantendrá su sede central en Louisville, Kentucky, junto a su actual equipo de gestión, dijeron las compañías.

La transacción incluye la participación de 48.4% de GE Appliances en Mabe, una firma mexicana de electrodomésticos que ha operado un emprendimiento conjunto y ha tenido una relación de tercerización con GE Appliances por 28 años, afirmó Haier.

VALOR DE LA LÍNEA

5 MIL 400 MILLONES
DE DÓLARES

Walmart mete reversa

La cadena de supermercados cerrará 269 de sus tiendas: 154 en EU, 60 en Brasil y otras en países latinoamericanos

AP

FOTO: AP

La empresa busca enfrentar las pérdidas que ha sufrido a raíz del despunte del comercio electrónico, liderado por Amazon

Nueva York.- Walmart informó ayer que decidió cerrar 269 tiendas, más de la mitad de ellas en Estados Unidos y otra cifra importante en Brasil, donde atraviesa por dificultades. El cierre de las tiendas dará inicio a finales de este mes.

Los establecimientos que serán cerrados representan una fracción de los 11 mil que tiene Walmart a nivel mundial y menos de 1 por ciento de los ingresos de la cadena.

Más de 95 por ciento de las tiendas que serán cerradas en Estados Unidos se ubican a menos de 16 kilómetros de otra de la misma cadena.

La compañía, con sede en Bentonville, Arkansas, dijo que buscará acomodar a los trabajadores en otras tiendas cercanas de la firma.

La medida tiene lugar tres meses después de que el director general de Wal-Mart Stores Inc., Doug McMillon, dijera a inversionistas que la mayor cadena minorista del mundo revisaría su conjunto de tiendas para volverse más dinámica ante el aumento de la competencia en todos los frentes, incluido el de las ventas por Internet, encabezado por Amazon.com.

"Sin duda nuestro negocio ha adquirido gran tamaño y amplitud", había dicho McMillon en octubre a analistas. "Hoy es más importante que nunca evaluar nuestro portafolio", agregó.

Walmart tiene unos 4 mil 500 establecimientos en Estados Unidos. Su fuerza laboral a nivel mundial alcanza 2.2 millones, de los que 1.4 millones corresponden a Estados Unidos.

Walmart advirtió que bajarán 12 por ciento sus ganancias el año fiscal que dará inicio el mes entrante en tanto que aumenta sus inversiones en las ventas en línea y canaliza recursos para mejorar la experiencia de compras de sus clientes.

De los establecimientos que serán cerrados próximamente, de acuerdo al anuncio del viernes, 154 se ubican en Estados Unidos y de ellas 102 corresponden al formato más pequeño llamadas Wal-Mart Express, abiertos a prueba en 2011.

Walmart se concentrará ahora en Estados Unidos en sus llamados "Supercenters", "Neighborhood Markets" (Mercados de Vecindarios), comercio electrónico y pedidos enviados a sus tiendas para ser recogidos después.

En Estados Unidos también serán cerrados 23 Neighborhood Markets, 12 supercenters, siete tiendas en Puerto Rico, seis tiendas de descuento y cuatro almacenes Sam's Club.

Walmart cerrará 60 establecimientos que registran pérdidas en Brasil, que representan el 5 por ciento de las ventas en ese mercado.

Las 55 tiendas restantes cuyo cierre está decidido se ubican en otros países de América Latina.

EN CIFRAS...

Las clausuras

154 en Estados Unidos

- 102 Walmart Express
- 23 Neighborhood Market
- 12 Supercenter
- 6 tiendas de descuento
- 4 Almacenes Sam's Club
- 7 tiendas en Puerto Rico

60 establecimientos **en Brasil**

55 más en el resto de **América Latina**

La firma tiene

4,500 locales solo en **EU**

2.2 **millones de trabajadores** a nivel mundial

12% **pérdida prevista** para este año fiscal

Wikipedia cumple 15 años

AGENCIAS

FOTO TOMADA DE INTERNET

Madrid.- Convertido en paradigma de sabiduría humana, la enciclopedia virtual gratuita y colaborativa Wikipedia cumplió ayer 15 años, una larga trayectoria para un proyecto de Internet.

Ya un espacio de referencia y de los más consultados, alberga más de 38 millones de artículos en 250 idiomas (según datos propios). Y, además, más de 500 millones de usuarios la consultan cada mes.

LO CUESTIONABLE

Pese a todo, esta enciclopedia online continúa sufriendo un estigma que azota su credibilidad; la paradoja viene, precisamente, de su filosofía.

Una de las críticas más feroces es embrionaria a su gran aportación: la colaboración. La posibilidad de edición de páginas por parte de la comunidad ha permitido, por un lado, aportar un cierto rigor a los detalles de cada información, pero por otro lado se producen gazapos que han emborronado su trayectoria y que no se pueden obviar.

Wikipedia no es ajena a la polémica. En su propia entrada, la enciclopedia da cuenta de las visiones críticas, como la del columnista y periodista Edwin Black que critica a Wikipedia por ser una mezcla de "verdad, media verdad y algunas falsedades".

Uno de de sus errores más conocidos tuvo lugar en diciembre del 2005, cuando el periodista John Seigenthaler, exeditor del periódico Nashville Tennesssean, se quejó de que su entrada en la enciclopedia lo implicaba en el asesinato del presidente John F. Kennedy.

MUCHAS MODIFICACIONES

Coincidiendo con el 15 aniversario de Wikipedia, el sitio web Fivethirtyeight hizo un análisis de las páginas más editadas. Los expertos, que utilizaron datos facilitados por la Fundación Wikimedia, descubrieron que la página del expresidente estadounidense George W. Bush (2001-2009) es la que tiene más ediciones, 20 mil 894.

La página de la exaspirante a la Casa Blanca Sarah Palin, la entrada de la guerra del Líbano en el 2006, el siniestro del avión de Malaysia Airlines en el 2014 cuando sobrevolaba Ucrania y la entrada del actual presidente estadounidense Barack Obama figuran también entre las más editadas.

En cuanto a categorías temáticas, Fivethirtyeight concluyó que los "wikipedios" están obsesionados con seguir las muertes alrededor del mundo, así como los eventos políticos, la cultura pop, el tiempo y asuntos esotéricos y arcanos.

¿FIABLE?

Wikipedia recibió también cobertura en grandes rotativos estadounidenses en el 2006 después de que saliese a la luz que funcionarios del Congreso habían distorsionado la información sobre algunos legisladores que aparecía en la enciclopedia.

En el año 2012, el Bureau of Investigative Journalism, con sede en Londres, reveló que uno de cada seis miembros del Parlamento británico habían hecho que editaran sus páginas desde el parlamento.

Pese a esos incidentes, un análisis realizado en el año 2005 de 42 entradas científicas por la revista Nature concluyó que Wikipedia es casi tan fiable en temas científicos como la Enciclopedia Británica.

Nature descubrió que, en términos medios, Wikipedia tiene cuatro datos imprecisos por entrada, frente a los tres de su rival convencional, y únicamente encontró "ocho errores graves".

LA ENCICLOPEDIA LIBRE

Alberga más de **38 millones** de artículos en **250 idiomas** y la consultan más de **500 millones** de usuarios cada mes

NORTE DE CIUDAD JUÁREZ

cancha

SÁBADO 16 ENERO DE 2016

CIUDAD JUÁREZ, CHIHUAHUA

CIRCULACIÓN Y DISTRIBUCIÓN Auditada y Certificada PRICEWATERHOUSECOOPERS

· EDITOR: YAIR CEDILLO · COEDITOR GRÁFICO: JOEL GUILLÉN · EMAIL: CANCHA@PERIODICO-NORTE.COM

FOTO: JOSÉ ZAMORA

VUELVE LA PASIÓN

LOS CAMPEONES ESTÁN EN CASA, Y TRAS EL EMPATE ANTE LOBOS BUAP BRAVOS BUSCARÁN SU PRIMER TRIUNFO DEL 2016 FRENTE A LOS MINEROS

ALEXANDRO GONZÁLEZ GUADERRAMA

La espera por fin terminó y las butacas del estadio olímpico Benito Juárez esta tarde volverán a ser habitadas por una afición que cree y que pone su esperanza en los Bravos del FC Juárez.

Los recuerdos aún son frescos para una afición que la última vez que visitó el inmueble de El Chamizal vivió un momento inédito y que buscará revivir a partir de hoy, cuando los campeones del Ascenso MX reciban a los Mineros de Zacatecas en la jornada 2 del Clausura 2016.

A partir de las 4 de la tarde, los zacatecanos intentarán cerrar una llaga que no hace mucho tiempo los Bravos les provocaron, al eliminarlos en las semifinales del campeonato anterior.

Mermados en su línea defensiva por las bajas de Betao y de Juan Carlos Rojas, los juarenses se presentarán ante su gente y buscarán su primera victoria del 2016, así como alargar a diez su racha de partidos sin derrota en casa.

El pase internacional del colombiano Félix Micolta ya llegó, por lo que esta tarde estará a disposición de Sergio Orduña; en cambio, Lampros Kontogiannis hasta ayer no estaba dado de alta por la Federación Mexicana de Futbol.

JUEGO HOY

Bravos VS Mineros

Estadio: Benito Juárez
Hora: 16:00 hrs.
Canal: Sky Planeta Futbol

En su primera jornada ambas escuadras empataron a uno; los Bravos visitaron a los Lobos BUAP y los Mineros recibieron a los Venados de Yucatán.

En el encuentro ante los poblanos, el entrenador Orduña perdió a Juan Carlos Rojas, uno de sus jugadores clave, quien sufrió una lesión en la rodilla derecha que lo dejará inactivo por meses.

El FC Juárez y su afición iniciarán una aventura sin precedente en esta ciudad, pues a partir de hoy iniciarán la agenda apretada; en seis semanas sostendrán doce encuentros, cinco de ellos aquí.

Para este torneo, los Mineros fueron uno de los equipos que más refuerzos adquirió, ya que a sus filas llegaron ocho juegadores nuevos, entre los que destacan Marcos Caicedo y Roberto Nurse.

QUEDAN POCOS BOLETOS

Tanto para el juego de hoy como para el del próximo miércoles de la Copa MX, los boletos ya son pocos.

Para ambos encuentros la localidad de sol es la más vendida; según personal encargado del boletaje, informó que ante Mineros y Chivas, dicha tribuna lucirá llena.

Tras la coronación de los Bravos en el Apertura 2015, la venta de Bravocards aumentó y es que además de los juegos de temporada, los tarjetahabientes tendrán preferencia para adquirir boletos del torneo de copa.

EN INTERIORES

QUIEREN A NEYMAR EN PARÍS

// 2C

ARREMETE CONTRA LUDUEÑA

// 2C

FOTO: AP

Duelo de titanes

AGENCIAS

México.- Patriots de Nueva Inglaterra tendrá un difícil obstáculo que superar en su camino a refrendar el título del Super Bowl cuando reciba hoy a Chiefs de Kansas City y sus 12 victorias en fila, en duelo por la ronda divisional 2015 de la NFL.

Kansas City, cabe recordar, fue la sorpresa de la División Oeste de la AFC, al levantarse de un difícil inicio, en el que llegó a estar con marca de un ganado y cinco perdidos, para ligar 11 victorias en fila e incluso estar a punto de arrebatarle a Broncos de Denver el título del sector.

La tribu abrió a tambor batiente la postemporada, al apalear por 30-0 al campeón de la División Sur del "joven circuito", Texans de Houston, para ligar su décimo segundo triunfo consecutivo.

Pieza clave en esta espectacular seguidilla fue el mariscal de campo Alex Smith, quien fue de menos a más en la temporada, hasta codearse con la élite de la liga con un rating de 95.4, el décimo mejor entre los quarterbacks titulares.

Con 307 pases completos en 470 intentos, para aportarle 3 mil 486 yardas a su equipo, 20 touchdowns y solo siete intercepciones, Smith es uno de los mejores pasadores de la Liga.

La gran fuerza de Patriots de cara a este encuentro es la ofensiva encabezada por el mariscal de campo Tom Brady, que tuvo el cuarto mejor rating de la temporada regular, con 402 pases completos en 624 intentos, cuatro mil 770 yardas de ganancia, 36 touchdowns y solo siete intercepciones.

En cuanto al ataque terrestre, Nueva Inglaterra sufrió con las ausencias por lesión de LeGarrette Blount y Dion Lewis; sin embargo, los suplentes Brandon Bolden y James White supieron sacar adelante el trabajo y darle a Brady el espacio que necesita para mover las cadenas.

KANSAS CITY VS N. INGLATERRA

Hora: 14:35 hrs. Canal: CBS 4.1

GREEN BAY VS ARIZONA

Hora: 18:15 hrs. Canal: NFL TV

PACKERS VAN POR LA VENGANZA

Los Packers de Green Bay y Cardinals de Arizona se enfrentarán hoy en la ronda divisional de la NFL, con el recuerdo fresco de la paliza que los emplumados propinaron a The Pack cuando se enfrentaron en la semana 16 de la temporada regular.

El estadio de la Universidad de Phoenix volverá a ser testigo del choque entre estos dos rivales, apenas tres semanas después de aquel 38-8 que los locales le asestaron al pasador Aaron Rodgers y compañía, quienes, después de eso, tuvieron que batallar hasta el último minuto para asegurar su boleto a la postemporada.

Y aunque su punto fuerte es su ofensiva, que fue la número uno de la temporada regular, en aquel encuentro fue la defensiva la que se encargó de asegurar la victoria. La defensa local estuvo intratable y logró maniatar a Rodgers, limitándolo a solo 15 pases completos en 28 intentos, con 151 yardas de ganancia, un pase de anotación y uno interceptado, en tanto el corredor Eddie Lacy apenas pudo acumular 60 yardas en 12 acarreos.

FOTO TOMADA DE INTERNET

19 Goles suma en la Liga MX el delantero del Veracruz, Julio César Furch.

23 Veces se han enfrentado Cruz Azul y Chivas en torneos cortos en el Azul: 13 fueron empates.

100 Partidos en la Liga mexicana cumplirá Eisner Loboa, de Monarcas.

199 Encuentros en la Liga MX suma el defensa del Querétaro, Miguel Martínez.

60 Duelos de Liga cumplirá Oribe Peralta con la playera del América.

CONFIANZA DE POR MEDIO

CRUZ AZUL BUSCA RESURGIR ANTE SUS AFICIONADOS Y DEJAR EN CLARO QUE VA CON TODO POR EL TÍTULO ESTE AÑO

FOTO: JAM MEDIA

AGENCIAS

México.- Con diferentes objetivos, pero sin dejar de ser un partido que llama la atención, Cruz Azul recibe hoy al Guadalajara en la continuación de la fecha dos del Torneo Clausura 2016 de la Liga MX.

El estadio Azul será el escenario donde ambos equipos intentarán sumar sus primeros tres puntos de la competencia, luego de que llegan con un empate 2-2 de sus compromisos del inicio de campeonato y una derrota es perjudicial para los dos.

Aunque se empieza a ver la mano de Tomás Boy en el accionar del equipo, al dejar una muestra en su duelo ante Monarcas Morelia, al conjunto le falta trabajar algunos aspectos para no salirse del camino.

La ventaja para los dirigidos por Boy es que ya le dio juego al ecuatoriano Joffre Guerrón, uno de los refuerzos de lujo del conjunto celeste para esta temporada, y se espera que vuelva a tener minutos ante Chivas para tratar de aportar.

A Cruz Azul le urge sumar sobre todo en casa para tomar confianza en este certamen y sobre todo dejar en claro a su afición que va con todo por el título este año, a pesar de que ahora no se llenó de refuerzos.

Del lado del conjunto tapatío, también llega con la necesidad de comenzar a sumar puntos para dejar atrás y en definitiva sus problemas de descenso, y qué mejor que sumar en patio ajeno y ante otro rival de jerarquía.

El estratega argentino Matías Almeida tiene la fórmula para dar ese golpe de autoridad en calidad de visitante y espera que sus refuerzos le sigan funcionando como hasta ahora y escalar posiciones en la tabla general.

Con apenas una unidad conseguida del empate en sus duelos anteriores, la Máquina Celeste ocupa el sexto lugar mientras que el Rebaño Sagrado es octavo, de ahí la urgencia de ganar para ambos y sus aspiraciones.

HOY / 16:00 HORAS
CRUZ AZUL (1) vs GUADALAJARA (1)

Roberto García
Actuaciones: 13 3 69
Estadio: Azul
TV: Canal 321

PUNTOS OBTENIDOS DE:

CAZ 9 PTS. DE 27		GDL 7 PTS. DE 27
33% DE LOCAL		26% DE VISITA

ÚLTIMOS 5 JUEGOS

CRUZ AZUL				
J15	J16	J12	J17	J1
E	P	G	E	E
GUADALAJARA				
J15	J16	J14	J17	J1
E	P	G	P	E

HOY / 18:00 HORAS
TIGRES (0) vs MORELIA (1)

Fernando Guerrero
Actuaciones: 17 8 99
Estadio: Universitario
TV: Canal 51

PUNTOS OBTENIDOS DE:

TIG 15 PTS. DE 27		MOR 16 PTS. DE 27
55% DE LOCAL		59% DE VISITA

ÚLTIMOS 5 JUEGOS

TIGRES				
SFI	SFV	FI	FV	J1
E	G	G	P	P
MORELIA				
J14	J15	J16	J17	J1
P	G	G	P	E

HOY / 19:06 HORAS
PACHUCA (1) vs QUERÉTARO (0)

Óscar Macías
Actuaciones: 12 5 51
Estadio: Hidalgo
TV: Fox Sports

PUNTOS OBTENIDOS DE:

PAC 11 PTS. DE 27		QRO 6 PTS. DE 27
40% DE LOCAL		33% DE VISITA

ÚLTIMOS 5 JUEGOS

PACHUCA				
J15	J16	J12	J17	J1
E	G	P	P	E
QUERÉTARO				
J14	J15	J16	J17	J1
G	G	P	E	P

HOY / 19:30 HORAS
ATLAS (3) vs AMÉRICA (1)

José Alfredo Peñaloza
Actuaciones: 16 4 62
Estadio: Jalisco
TV: Canal 51

PUNTOS OBTENIDOS DE:

ATL 6 PTS. DE 27		AME 30 PTS. DE 27
22% DE LOCAL		66% DE VISITA

ÚLTIMOS 5 JUEGOS

ATLAS				
J15	J16	J14	J17	J1
P	P	P	P	G
AMÉRICA				
CFI	CFV	SFI	SFV	J1
G	P	P	G	E

HOY / 20:00 HORAS
DORADOS (0) vs TIJUANA (1)

Paul Delgadillo
Actuaciones: 2 0 5
Estadio: Banorte
TV: TVC Deportes

PUNTOS OBTENIDOS DE:

DOR 30 PTS. DE 27		TIJ 9 PTS. DE 27
37% DE LOCAL		33% DE VISITA

ÚLTIMOS 5 JUEGOS

DORADOS				
J15	J16	J12	J17	J1
P	G	E	P	P
TIJUANA				
J14	J15	J16	J17	J1
P	P	P	G	E

DOMINGO / 11:00 HORAS
PUMAS (0) vs TOLUCA (3)

Luis Enrique Santander
Actuaciones: 15 2 86
Estadio: O. Universitario
TV: Canal 321

PUNTOS OBTENIDOS DE:

PUM 21 PTS. DE 24		TOL 16 PTS. DE 24
87% DE LOCAL		66% DE VISITA

ÚLTIMOS 5 JUEGOS

PUMAS				
SFI	SFV	FI	FV	J1
G	P	P	G	P
TOLUCA				
CFI	CFV	SFI	SFV	J1
E	G	E	P	G

DOMINGO / 16:00 HORAS
PUEBLA (1) vs MONTERREY (3)

César Arturo Ramos
Actuaciones: 13 9 61
Estadio: Cuauhtémoc
TV: Sky 539

PUNTOS OBTENIDOS DE:

PUE 21 PTS. DE 27		MTY 7 PTS. DE 27
77% DE LOCAL		26% DE VISITA

ÚLTIMOS 5 JUEGOS

PUEBLA				
J16	J17	CFI	CFV	J1
G	E	E	P	E
MONTERREY				
J14	J15	J16	J17	J1
G	P	G	P	G

FOTO: AP

El jugador brasileño vive su mejor momento con el club catalán.

CAMBIARÍA PSG A CR7 POR NEYMAR

AGENCIAS

México.- El PSG estaría olvidándose de Cristiano Ronaldo, pues después de la sanción que se le impuso al Real Madrid, el club parisino optaría por el brasileño Neymar.

Según el diario deportivo francés, L'Equipe, debido a que los merengues se perderían los fichajes veraniegos del presente año, así como el invernal del próximo, el equipo de la Ciudad de Luz está consciente que no dejarían que CR7 abandonara a los ibéricos para fichar con el actual campeón galo, por lo que podrían empezar a negociar con los blaugranas por los servicios del exjugador del Santos.

Sin embargo, si la apelación del Real Madrid funcionara, entonces el Paris Saint Germain volvería a buscar al astro portugués para incluirlo como una de sus incoporaciones la próxima temporada.

Pero de no resultar, los franceses le darían salida a Zlatan Ibrahimovic, para destinar el dinero obtenido por el traspaso del sueco, para fichar a Neymar.

FOTO: JAM MEDIA

Jorge Vergara.

Explota Vergara contra Ludueña

EL UNIVERSAL

Guadalajara.- Las palabras del argentino naturalizado mexicano Daniel Ludueña cayeron muy mal al dueño del Guadalajara, Jorge Vergara, quien le respondió a las declaraciones del futbolista de Pumas, quien se refirió al "conformismo" en algunos jugadores nacionales y un "mal trabajo" en fuerzas básicas.

"Que diga misa el pelado, me da lo mismo, que Ludueña diga misa. Yo me pregunto ¿qué hace en México? Si fuera tan bueno, ¿por qué no se lo llevaron a Europa? ¿De qué presume? Creo que en México hay mucho talento, muy buenos jugadores, en Chivas se ha demostrado, en Pachuca se demuestra, en varios equipos se demuestra y a final de cuentas yo insisto en que traer tantos extranjeros bloquea el camino de los mexicanos", explica, entrevistado en la cena de gala de la Copa Chivas.

"Yo creo que está totalmente equivocado. Que haya uno o dos por ahí medio 'baquetones' en el futbol mexicano no quiere decir que todos los jugadores son 'baquetones'. Es como si yo dijera que los extranjeros que vienen todos son una bola de 'matangas', ¿no? Digo, hay dos o tres 'matangas', pero hay dos o tres que funcionan muy bien, no puede generalizar en primer lugar y en segundo, que no le dé patadas al pesebre, de aquí vive, es mexicano, entonces creo que la regó", añadió el polémico empresario.

COPA DEL REY

Reviven final Barça y Athletic

AP

Madrid.- Barcelona enfrentará al Athletic de Bilbao en los cuartos de final de la Copa del Rey, en la que será una revancha de la final del año pasado.

Ambos equipos quedaron emparejados en la siguiente ronda en el sorteo de ayer, y se enfrentarán por quinta ocasión en los cuartos de final.

El Barça derrotó 3-1 al Athletic en la final del año pasado. Los equipos también se toparon en la Supercopa de España y el club vasco se impuso para conquistar su primer título en 30 años.

El partido de ida se jugará en Bilbao, y la vuelta en el Campo Nou de Barcelona.

"Estamos teniendo sorteos duros, nos ha tocado el rival más difícil", comentó el técnico del Athletic, Ernesto Valverde. "Es un reto para nosotros, no es la primera vez este año que nos enfrentamos a ellos a doble partido y el segundo es en campo contrario, y todos sabemos que aquel resultado fue favorable a nosotros, vamos a intentarlo otra vez, es más difícil todavía".

FOTO: AP

El Barcelona es amplio favorito en el torneo.

Mexicano en 'juego' chueco

La FIFA impuso un castigo al Madrid de no contratar a jugadores hasta el verano de 2017

AGENCIAS

Madrid.- Paolo Medina, mexicano que juega en las divisiones juveniles del Real Madrid, es uno de los 39 casos que investigó FIFA y por los que sancionó al cuadro albo, al considerar que había algunas irregularidades en los fichajes de menores de edad.

La información la dio a conocer el programa Jugones de la Sexta, en la que presentó el nombre de los casos que analizó FIFA sobre el conjunto merengue en el que uno de los involucrados es Medina, nacido en Veracruz hace 16 años.

De hecho, de acuerdo al mismo reporte, son 11 los casos más conflictivos los que causaron que el Real Madrid fuera castigado por FIFA por lo que no podría fichar hasta el verano de 2017, y uno de ellos justamente es el del lateral mexicano, quien arribó en 2009 al club cuando apenas tenía 10 años, luego de que pertenecía al Deportivo Alcobendas.

La Comisión Disciplinaria de la FIFA sancionó al Real Madrid al igual que al Atlético debido a que violó varias disposiciones relativas a los fichajes y el primer registro de futbolistas menores de edad extranjeros.

FOTO TOMADA DE INTERNET

Paolo Medina.

Hablemos de cómo crecer tu negocio en **infinitum**®

Hasta **200** Mbps.

Minutos a celular **044 y 045**

Minutos *LADA* **Internacional** (1)

Minutos *LADA* **Mundial** (2)

ILIMITADOS

SECCIÓN AMARILLA.COM®
Publicidad digital para tu negocio.*

$ Crédito
• Para equipar tu negocio
• Liquidez cuando lo necesites*

Pregunta por el Paquete que se adapta mejor a tus necesidades desde $399 con cargo a tu Recibo TELMEX

Contrata al **01 800 123 0321,**
en **Tiendas TELMEX** o **telmex.com/negocio**

(1) No incluye Alaska, Hawaii y Puerto Rico. (2) Consulta Destinos en Información Relevante en telmex.com/negocio *Son servicios proporcionados por terceros. Términos y Condiciones en Información Relevante en telmex.com/negocio Vigencia al 29 de febrero de 2016.

Esto es crecer en serio.

TELMEX® está contigo

FOTOS: JOSÉ ZAMORA

EDGAR 'CHORE' MEJÍA

EL HÉROE QUE HIZO VIBRAR A JUÁREZ

CON UN ESPECTACULAR GOL AQUEL 5 DE DICIEMBRE DE 2015, EL NACIDO EN GUADALAJARA COLOCÓ SU NOMBRE EN LO MÁS ALTO PARA FORMAR PARTE DE LA GRAN HISTORIA DE LA FRONTERA

ALEXANDRO GONZÁLEZ
GUADERRAMA

Aquella tarde de diciembre, el frío desapareció y el sol brilló como hace tiempo no lo hacía en Ciudad Juárez, una frontera divergente que la une una misma pasión: el futbol.

Los nervios estaban a tope, el marcador global empatado y al partido por el campeonato solo le restaban 45 minutos; de repente, un trallazo con dirección hacia el norte, allá por donde está la estrella de la montaña Franklin, liberó la tensión de toda una ciudad e hizo que estallará en júbilo.

En el futbol no hay placer más extraordinario que un gol y a la vez trago más amargo, sobre todo si la bala blanca pega primero en el tubo de 7.32 metros de largo, o sea, de campanazo. Aquel 5 de diciembre de 2015 Edgar Mejía Viruete abrió las gargantas de una multitud con una anotación poco usual en el balompié.

Con un zurdazo memorable, que tocó primero el travesaño y luego picó dentro de la línea de gol, Mejía dio esperanza a Ciudad Juárez y adelantó a su equipo, que a la postre se proclamó campeón en la primera temporada de su historia.

PIENSA RÁPIDO

¿Qué te asusta?	El fracaso
¿Qué te alegra?	Jugar futbol
¿Qué te intranquiliza?	Que mi familia no esté bien
¿Qué callas?	Muchas cosas
¿Qué gritarías?	Todo
¿Qué te indigna?	La injusticia
¿Qué odias?	Los malos tratos
¿Qué valoras?	La familia
¿Qué lees?	Superación personal
Comida favorita	Enchiladas
Esposa	La amo
Hijos	Mi vida
¿A quién admiras?	A mis papás
¿Cuáles son tus sueños?	Campeonatos
¿Cómo te describes?	Con convicción
Dios	Es la fe, es todo
Futbol	Todo

Nombre:
Edgar Eduardo Mejía Viruete

Posición:
Medio

Fecha de nacimiento:
27 de julio de 1988

Lugar de nacimiento:
Guadalajara, Jalisco

Debut:
11 de noviembre de 2006

> "Jugaba basquetbol en la primaria y nadaba, ya como como a los 8 años tuve que definirme completamente al futbol, pero me gustaba mucho salir a jugar al parque"

> "Nunca se me olvida (debutar), es una sensación única, no se compara con nada porque es ver cristalizado un trabajo de toda la vida, pero en ese momento inicia la etapa de mantenerse en el futbol profesional"

> "Llegar aquí a Juárez, básicamente como todos llegamos con el equipo, en ceros, e ir viendo crecer este proyecto y conocernos para armar algo muy padre que culminó en un campeonato es incomparable"

SUS PRIMERAS PASIONES

Corría el año de 1988, Carlos Salinas de Gortari asumía el poder y Hugo Sánchez lograba su tercer Pichichi en España; en Guadalajara, Jalisco, Olivia Viruete y José de Jesús Mejía veían nacer a su segundo hijo sin imaginar que dentro de 18 años lo verían levantar un trofeo de campeón.

De padres trabajadores y con una familia unida, Edgar vivió una infancia feliz y divertida en la que el basquetbol y la natación eran parte de sus actividades recreativas, aunque desde los cinco años practicaba el deporte que tiempo después se convertiría en su pan de cada día, el futbol.

"Jugaba basquetbol en la primaria y nadaba, ya como como a los 8 años tuve que definirme completamente al futbol, pero me gustaba mucho salir a jugar al parque", cuenta.

Luego de que se deshiciera el primer equipo en el que Edgar estuvo, Olivia y José de Jesús optaron por meter su hijo menor a otro club con la única intención de que continuara en el balompié y sin pensar que el rumbo cambiaría muy pronto.

SUS INICIOS EN GUADALAJARA

En 1997, mientras el Gusano Nápoles anotaba cuatro goles para darle el décimo campeonato a las Chivas, Mejía entró a la escuela de este equipo como delantero; tiempo después lo mandaron a la defensa y finalmente se adueñó del medio campo.

"Como al mes de que entré me pasaron a una categoría que se llama Paralelos, que es una antes de fuerzas básicas, porque en mi categoría no había equipo de fuerzas básicas", relata mientras la mañana se extingue.

Integrado a las fuerzas inferiores del rebaño sagrado, rápidamente comenzó a escalar por todos los procesos hasta llegar al primer equipo; tercera y segunda división, luego Primera A y finalmente el máximo circuito.

SU DEBUT

Fue un 11 de noviembre de 2006 cuando Edgar Mejía Viruete, a sus 18 años de edad, vivió una de las experiencias más memorables de su vida, debutar e iniciar como titular con las Chivas Rayadas de Guadalajara.

"Nunca se me olvida, es una sensación única, no se compara con nada porque es ver cristalizado un trabajo de toda la vida, pero en ese momento inicia la etapa de mantenerse en el futbol profesional", dice.

Durante seis años Mejía defendió la playera rojiblanca, hecho que no cualquier futbolista logra y que implica un gran alto de presión, pues "la mitad del país está al pendiente del equipo", señala.

LA ERA DE BRAVOS

A sus 27 años, cuenta que lo más importante de su vida es el nacimiento de sus dos hijos, salir campeón con Chivas en 2006 y coronarse en esta ciudad con el FC Juárez.

"Llegar aquí a Juárez, básicamente como todos llegamos con el equipo, en ceros, e ir viendo crecer este proyecto y conocernos para armar algo muy padre que culminó en un campeonato es incomparable", menciona con una sonrisa.

Edgar dice que vivir en esta ciudad es algo que siempre recordará, porque pudo ser testigo de su recuperaciòn social, lo cual calificó como admirable, al igual que su gente.

Aficionado a los burritos de frijoles con queso, cuenta que el futbol le ha dado muchas amistades y considera que Adolfo "El Bofo" Bautista es el mejor jugador con quien ha compartido la cancha. "Es alguien que no tiene comparación a la hora de jugar, en el aspecto de que es un crack", apunta.

Deseoso de continuar en este deporte por muchos años más, El Chore estudia el curso para ser director técnico, pues llegar a serlo es una de sus metas; aunque, ser directivo no lo descarta con tal de seguir en el futbol.

Cuando los Bravos del FC Juárez se hicieron, Edgar Mejía Viruete fue el primer jugador en llegar a esta frontera, que siempre lo recibirá con brazos abiertos y que lo recordará como uno de los héroes de aquel 5 de diciembre. Hoy, él es el dueño del medio campo de un club que relincha y que hace vibrar a toda una ciudad.

FOTO: ALEXANDRO GONZÁLEZ GUADERRAMA

RESCATA UACJ EL EMPATE

ALEXANDRO GONZÁLEZ
GUADERRAMA

Los Indios logran igualar ante los Murciélagos de Guamúchil en su segundo juego de la temporada

Sin un futbol vistoso, los Indios de la UACJ empataron a un gol frente a los Murciélagos de Guamúchil en su primer encuentro de local en el Clausura 2016 de la Segunda División profesional.

A pesar de que el conjunto sinaloense disputaba su primer partido del torneo, ayer saltó a la cancha con un ritmo aceptable y tomó el control desde el silbatazo inicial; con mayor recuperación en el medio campo, arrebató la posesión del balón a los juarenses.

El dominio de los Murciélagos no tardó mucho en fructificar, pues al minuto 22 se fueron adelante por conducto de Gerardo Zabala, quien en el área chica empujó un balón que dejó a la deriva el guardameta universitario Iván Muñoz.

Abajo en el marcador, los Indios intentaron tomar el control del partido y comenzaron a tener más profundidad por el sector derecho; sin embargo, no encontraron la clave para crear una llegada clara de gol y se fueron en cero al descanso.

En la segunda mitad los sinaloenses disminuyeron su intensidad de juego y cedieron la pelota a los universitarios, que no podían abrir el cerrojo.

Cuando el partido atravesaba por su peor momento, Edgar Hermosillo empató el marcador con un gol de tiro libre que entró por el ángulo derecho del cancerbero de los Murciélagos.

Tras la anotación, el conjunto juarense se fue para enfrente en busca de tomar la delantera y cuando faltaban tres minutos para el final, Christian Martínez remató de cabeza un centro en el área que el portero visitante atajó.

Llega la cinta 'Capo: **El Escape del Siglo'**

AGENCIA REFORMA

El estreno del largometraje se da a una semana de la recaptura de El Chapo, quien vivió prófugo seis meses

México.- En las calles de México sólo se oía hablar de un tema cuando amaneció el 13 de julio de 2015: Joaquín El Chapo Guzmán había escapado, por segunda vez, de una cárcel de máxima seguridad.

El líder del cartel de Sinaloa salió del penal del Altiplano a través de un túnel de 1.5 kilómetros, un escape que parecía de película... Y lo fue. Así surgió la idea de filmar "Capo: El Escape del Siglo", ópera prima de Axel Uriegas.

"No es un documental, es una ficción que se basa en la fuga, y de ahí se hace una trama completa. El escritor y productores hicieron el guión con toda la información de los medios y dominio público", expresó el cineasta.

Más página / 6D

FOTO: AGENCIAS

Escena de la película.

Gloria Trevi y Bárbara Mori manifiestan su apoyo a Kate del Castillo **/ 6D**

NORTE DE CIUDAD JUÁREZ | SÁBADO 16 DE ENERO DE 2016

magazine

CIRCULACIÓN Y DISTRIBUCIÓN Auditada y Certificada PRICEWATERHOUSECOOPERS

LOCAL | GENTE | PASATIEMPO CINE | HORÓSCOPOS

FOTO: AGENCIAS

Juanga recibirá la medalla Agustín Lara

AGENCIAS

México.- El Divo de Juárez, Juan Gabriel, recibirá la medalla Agustín Lara por sus 45 años de carrera artística y por ser uno de los íconos de la música popular mexicana, el próximo 16 de marzo, en Tlacotalpan, Veracruz.

Alberto Aguilera Valadez, nombre real del cantante, recibirá la presea de manos de Yolanda Santa Cruz Gasca, "Yiyi Gasca", viuda de Lara y presidenta de la Fundación Agustín Lara; del presidente municipal de Tlacotalpan, general Homero Gamboa; y de otras personalidades y autoridades veracruzanas.

El cantautor será reconocido por sus 45 años de carrera y por ser uno de los íconos de la música popular mexicana

"Estamos muy felices por entregar la medalla al gran Juan Gabriel. El maestro no es muy adepto a recibir reconocimientos de este tipo, pero esta vez aceptó gustoso y estamos preparando una gran fiesta para recibirlo." "Su presencia en la entrega ya está confirmada, él mismo pidió que la ceremonia de entrega fuera en Tlacotalpan, como un homenaje al maestro Lara y a Veracruz", dijo el compositor Guillermo Sánchez, organizador del evento.

A Juan Gabriel le precedieron en esa distinción celebridades como Yuri, Ramón Vargas, Eugenia León, Amparo Montes, Armando Manzanero, Natalia Lafourcade, Marco Antonio Muñiz, Yolanda Montez "Tongolele"; Alejandro Algara, Chavela Vargas y Manuel Esperón, entre otras.

FOTO: JOSÉ ZAMORA / NORTE

DE 'SAFARI EN JUÁREZ'

El actor Daniel Giménez Cacho visita la frontera para promocinar y buscar apoyo para su próxima obra, en la cual busca sacar de la comodidad al espectador y crear un proyecto social para mostrar la cara amable de la zona poniente de la ciudad

MARISOL RODRÍGUEZ

En busca de romper fronteras de clase, religión, política y los estigmas de la violencia, el actor Daniel Giménez Cacho presentará a finales de agosto el proyecto social "Safari en Juárez".

El artista de origen español visitó ayer la ciudad para entrevistarse con directivos de Fechac en busca de apoyo.

El proyecto es una réplica de "Safari en Tepito", celebrado en el 2014 y 2015, basado en la idea original de la teatrista holandesa Adelheid Roosenque. "Consiste en ir al encuentro de ese otro que está alejado de nosotros por fronteras que nos generan desconfianza, miedo y que generalmente son el caldo de cultivo para la violencia", explicó. "Safari en Juárez" se realizará en el poniente de la ciudad en colonias como Plutarco Elías Calles, López Mateos y Díaz Ordaz.

Actores profesionales de la compañía local Telón de Arena y el propio Giménez Cacho vivirán durante 15 días en casas de parientes adoptivos de aquella zona. "A mediados de abril empieza el periodo de adopción, luego viene un mes en que se prepara el texto que se va a representar adentro de las casas", comentó.

En julio iniciarán los ensayos que tendrán una duración de seis semanas y se estrenará en agosto con un estimado de 20 funciones. El espectáculo durará cuatro horas y tendrá como probable punto de encuentro al puente Santa Fe, desde donde cada actor partirá con un grupo de diez personas a las casas.

El actor señaló que eligieron aquella zona porque al igual que Tepito, social y mediaticamente, hay una estigmatización. "El objetivo de este proyecto es atacar eso, ir más allá de esta forma de pensar de Ciudad Juárez como sitio de feminicidios, de violencia generalizada", mencionó. Y agregó que mediante esta interacción se visualizará la lucha, esfuerzos y trabajos de toda la comunidad de Juárez por modificar dicha situación.

En lo personal el actor comentó que dejará sorprenderse y descubrir que hay de él en esas otras personas con las que convivirá. Sobre el impacto que puede surgir a raíz de "Safari en Juárez" dijo será sensible y profundo en la conciencia, "el cómo vemos al otro, al diferente, al que ignoramos, es bastante ambicioso".

EN BUSCA DE APOYO

"Safari en Juárez" es un proyecto que involucra a muchas personas y requiere alrededor de 5 millones de pesos para su realización. Por ello, se encuentra en una etapa de convocar a diversas organizaciones para que se sumen como Fechac.

La Universidad Autónoma de Ciudad Juárez también ha manifestado su interés por sumarse y se buscará apoyo del Pronadec (Programa Nacional para el Desarrollo y la Capacitación) de la Secretaria de Gobernación. Así como del Instituto Chihuahuense de la Cultura (Ichicult) con la propuesta de que el proyecto sea parte del Festival Internacional Chihuahua (FICH).

Circulación y distribución Auditada y Certificada

IÑÁRRITU, 'MÁQUINA' DE PREMIOS

Al director mexicano ya se le considera el rey Midas del cine por catapultar y revivir a los actores

EL UNIVERSAL

México.- Alejandro González Iñárritu es como el rey Midas del cine; si a Steven Spielberg se le calificó así por sus constantes éxitos taquilleros, al realizador mexicano le ha tocado poner a actores en los cuernos de la luna.

Si en 1999 confió en Gael García Bernal, un joven estudiante de actuación en Inglaterra y reciente ganador del Globo de Oro por la serie digital "Mozart in the Jungle", hace dos años optó por un desangelado Michael Keaton, quien prácticamente estaba fuera de roles principales, para protagonizar "Birdman", que en 2015 le dio el Oscar a Mejor Actor. Pero antes, por la estatuilla hollywoodense, también colocó ahí a Naomi Watts y Benicio del Toro por "21 gramos"; a la mexicana Adriana Barraza y la japonesa Rinku Kikuchi por "Babel" y Javier Bardem con "Biutiful". Ninguno ganó, pero los puso en la vitrina cinematográfica más mediática del orbe. Ahora su dirección en "The Revenant" le ha dado a Leonardo DiCaprio otra nominación al premio, cuyos pronósticos apuntan a tener resultado positivo el próximo 28 de febrero en el Teatro Dolby de Los Ángeles.

"No hay ahora actor que no quiera trabajar con él", señala Arturo Aguilar, crítico y académico de cine. "Es algo que ha ido ganando y muy bien, con trabajo, logrando que sus actores ganen o estén por premios", agrega. Colaborador de las revistas Gatopardo y Roling Stone, el especialista considera que el realizador de 52 años de edad ha sabido transitar de filmes propios de festivales ("Amores perros" triunfó en Cannes, en el 2000) a historias más acordes a los estándares comerciales, sin entregarse. Sus cinco largometrajes anteriores han sumado más de 300 premios en distintas categorías (entre ellos los codiciados Oscar) y 300 millones de dólares recaudados en taquilla. "Ha sido interesante su transición, aprovechando el crédito obtenido en festivales como director y haciendo después cosas que no dejan de ser autorales", expresa.

Todos quieren trabajar con el mexicano

AGENCIA REFORMA

Los Ángeles.- Actores de televisión como Sarah Wayne Callies y Rami Malek, así como los productores Gale Anne Hurd y John McNamara, externaron su gusto por el trabajo de Alejandro G. Iñárritu y su deseo por coincidir pronto en algún proyecto.

"Es una de las más brillantes voces en el cine actual, 'Birdman' es increíblemente fascinante, por como fue concebida, y dado que soy alguien que viene de teatro, aprecié el reto que tuvo y se ganó mi respeto. Amo todas sus películas, es de mis directores preferidos y claro que me encantaría trabajar con él", comentó Sarah Wayne Callies, durante la promoción de su serie "Colony".

Por su parte, Rami Malek, protagonista de la serie "Mr. Robot", también extendió la felicitación a Emmanuel "El Chivo" Lubezki, quien dijo es de los mejores fotógrafos de Hollywood.

"Babel".

"Biutiful".

"Birdman".

"Amores perros".

TIME FOR CHANGE 2016
Alcatraz GYM 24 HRS

ENTRETENIMIENTO

CRUCIGRAMA

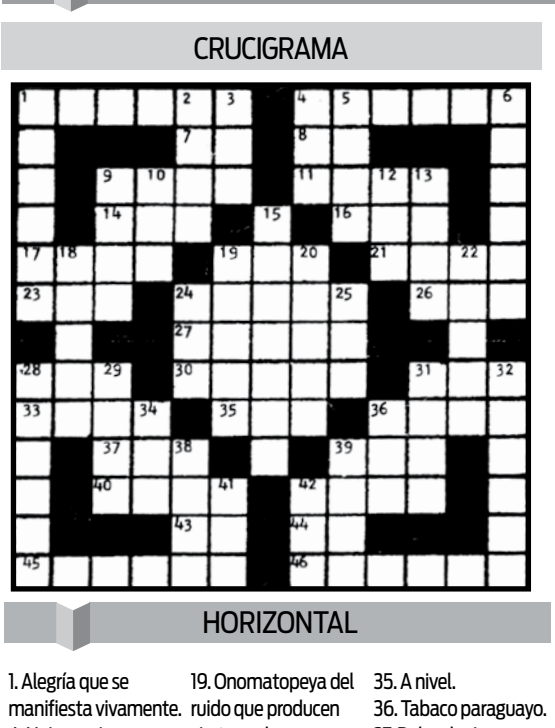

HORIZONTAL

1. Alegría que se manifiesta vivamente.
4. Unir, reunir.
7. Preposición latina.
8. El primero en su clase.
9. Honguillo, parásito de varios cereales.
11. Nudo hecho con arte.
14. Parte del ave.
16. Chacó.
17. Vasija pequeña con asa.
19. Onomatopeya del ruido que producen ciertos golpes.
21. Dios de los vientos.
23. Letra griega.
24. Cabestro de las bestias.
26. Título de nobleza.
27. Del verbo añorar.
28. Letra.
30. Levantar las anclas.
31. Gobernador turco.
33. Agujerito sutil de la piel.
35. A nivel.
36. Tabaco paraguayo.
37. Del verbo ir.
39. Dativo del pronombre personal.
40. Helecho filipino.
42. Arma antigua de guerra.
43. Lengua provenzal.
44. Preposición.
45. Obediente, dócil.
46. Especie de manta de lana que usan los mexicanos.

VERTICAL

1. El que cabalga.
2. Calidad, género.
3. Poema lírico.
4. Fragmentos de metal precioso.
5. Emplear una cosa.
6. Que rige o gobierna.
9. Origen o linaje.
10. Ondulación.
12. Forma larval de ciertos crustáceos.
13. Plantígrados.
15. Especie de tetera rusa.
18. Partícula material de pequeñez extremada.
19. Tocar un instrumento músico.
20. Que cuesta mucho (PI).
22. Capa fibrosa interior de la corteza de los arboles.
24. Óxido de calcio.
25. Hogar.
28. Tumorcillo que sale en las encías.
29. Antiguo nombre de Irlanda.
31. Asiento de la columna.
32. Caimán.
34. Río de Siberia.
36. Pescado.
38. Montaña de Grecia.
39. Pelo de algunos animales.
41. Ansar.
42. Treinta días.

SOLUCIÓN AL CRUCIGRAMA ANTERIOR

SOPA DE LETRAS

N	F	D	Y	N	A	M	E	V	S	N	H	Y	N	A	Q	N	C	F	A
Z	G	Q	N	O	Q	M	G	A	M	L	W	D	O	N	J	P	B	T	E
R	N	W	Y	Z	P	A	L	W	V	D	L	C	I	T	Z	J	Z	Y	C
E	E	L	F	L	D	L	Q	P	Z	J	B	D	C	I	J	F	S	B	J
R	P	L	E	S	I	S	E	G	U	N	D	O	N	G	P	F	S	N	Z
U	E	O	O	C	S	D	O	A	D	M	S	T	I	U	B	T	O	B	K
D	S	L	E	J	E	T	Y	P	R	W	B	K	T	O	E	Z	T	C	K
V	J	N	O	J	Ñ	I	S	N	M	E	U	X	S	W	K	J	N	P	P
D	A	T	Y	J	O	P	I	V	O	E	D	Q	I	C	G	C	E	U	D
M	P	G	T	O	E	O	K	T	W	I	I	X	D	S	A	Z	V	U	O
R	A	C	R	A	M	R	I	B	E	Q	C	T	W	D	M	B	N	S	P
A	I	C	N	A	R	F	O	A	G	U	D	N	E	X	D	B	I	S	Z
S	K	S	R	N	U	R	E	M	B	E	R	N	U	B	Y	C	G	X	R
H	I	Z	S	S	F	T	P	R	I	S	A	R	C	F	E	I	S	B	I
U	C	M	A	M	L	C	L	O	H	A	D	Z	B	R	W	N	Q	W	K
E	E	Z	B	Z	V	D	L	F	S	U	C	Q	P	M	L	D	W	Z	Q
V	Z	C	D	O	E	A	I	A	S	Q	C	R	U	F	F	C	W	L	P
D	M	P	B	Y	L	L	R	N	D	P	D	D	Q	G	B	W	H	E	X
Q	Y	L	R	T	R	O	I	Y	L	K	R	N	F	R	M	N	Y	M	E
I	P	W	K	Y	H	A	B	V	V	Z	N	R	R	N	X	S	M	Q	E

ANTIGUO	FORMA	MANECILLAS	RELOJ
CADENA	FRANCIA	MARCAR	RELOJERO
DISEÑO	FUNCION	NUREMBER	SEGUNDO
DISTINCION	HORAS	PRECISO	SIMBOLO
EMPLEO	INVENTO	PRISA	TIEMPO

HUMOR

- Un hombre se cae de un barco y dice: ¡Help!
Su amigo le contesta: Gel no pero champú sí!

- ¿Cuál es el lápiz que nada?
El lapizsina.

- ¿Qué le dice un globo enamorado a su globa enamorada?
I glob you

- Hay 10 gatos en un cuarto y hay un ratón.
¿Cuántos gatos crees que se comieron al ratón?
2 porque 8 de cada 10 gatos prefieren whiskas.

HORÓSCOPOS

ARIES
Abre bien los ojos en todo lo que hagas, evitarás errores y aprovecharás oportunidades que si te distraes pueden pasarse. No te desesperes, el universo está trabajando para ayudarte a resolver crisis.

TAURO
Di lo que piensas en armonía, sin exasperarte. Recuerda que el trabajo no tiene que ver con las emociones, es frío y debe ser eficiente. Si tienes algunos compromisos importantes los podrás cubrir holgadamente, confía en el universo.

GÉMINIS
Es indispensable que no te aferres a nada, permítete la transformación en ti y en tu vida profesional. Buenas noticias, pagos que llegan inesperadamente e ingresos que te aligeran los gastos.

CÁNCER
Muchas actividades y estrés, respira hondo y date unos minutos para relajarte por cada hora activa. Hay abundancia así que no te estreses.

LEO
Vienen cambios a los que te deberás adaptar. Son normales y necesarios, forman parte de la vida. Si deseas invertir, es un gran momento que puedes aprovechar para crecer.

VIRGO
Hay que hacer realidad los sueños y las metas que te has propuesto a lo largo de tu vida. Solo deberás confiar en ti y tu conocimiento. Paciencia, los gastos se van a cubrir en armonía.

LIBRA
Confía en todo lo que haces, tienes oportunidades, pero la confianza en tus habilidades profesionales será fundamental. Mucho cuidado con hacer préstamos, pueden complicarse los pagos.

ESCORPIÓN
Di lo que piensas pero sin que esto te meta en problemas, a veces es mejor pasar por tonto que por inteligente. Ordénate, la administración de tus ingresos serán fundamentales para que no tengas problemas después.

SAGITARIO
Haz actividades, son pocas, así que aprovecha el tiempo libre para organizar tus cosas o avanzar pendientes. Los ángeles estarán de tu lado, brindándote bienestar y mejoras.

CAPRICORNIO
Algunas cosas no están completamente claras y sería necesario que las organices para que puedas ajustar tus estrategias laborales. Fluye, los gastos se ajustarán a tus ingresos. Solo que no te desesperes.

ACUARIO
Es necesario que termines los pendientes antes de iniciar con otros proyectos, de otro modo puedes cometer errores serios. Hay muchas oportunidades de incrementar tus ingresos. Aprovéchalas.

PISCIS
El tiempo es tu principal aliado o tu peor enemigo, mucho va a depender de cómo te organices y que no pierdas ese valioso tiempo. Recupérate, paga deudas y ajusta tus gastos, si es necesario, bájalos un poco.

CIRCULACIÓN Y DISTRIBUCIÓN Auditada y Certificada

CARTELERA

CIUDAD JUÁREZ - EL PASO

JUÁREZ

CINÉPOLIS

>MISIONES VIP

Joy: El Nombre del Éxito (Subtitulada) (B)
2:10 4:55 7:45 10:30
La Chica Danesa (Subtitulada) (B15)
2:35 5:25 10:15 11:00
La Gran Apuesta (Subtitulada) (B)
12:30 3:25 8:50
En la Mente del Asesino (Subtitulada)
(B15) 6:20 p.m.
Punto de Quiebre (Subtitulada) (B15)
1:40 4:20 7:00 9:40

>MISIONES

A la *&$%! Con los Zombies (Subtitulada)
(B15) 5:30 p.m.
Alvin y las Ardillas: Aventuras Sobre Ruedas
(Doblada) (A) 1:00 3:10 5:20
Alvin y las Ardillas: Aventuras Sobre Ruedas
JUNIOR (Doblada) (A) 1:50 4:25 7:00 9:30
El Clan (Doblada) (B15)
1:10 3:25 5:45 8:05 10:25
El Cumple de la Abuela (Doblada) (B)
12:15 2:25 4:30 6:40 8:50 11:00
En la Mente del Asesino (Subtitulada)
(B15) 4:00 8:20
Esta Chica es un Desastre (Doblada) (B15)
12:00 5:00
Esta Chica es un Desastre (Subtitulada)
(B15) 2:30 7:35 10:10
Joy: El Nombre del Éxito (Subtitulada)
(B) 7:20 p.m.
La Cabaña del Diablo (Subtitulada) (B)
1:40 3:35 5:35 7:35 9:35
La Chica Danesa (Subtitulada) (B)
2:05 4:35 7:05 9:30
La Gran Apuesta (Subtitulada) (B)
12:40 8:20
La Verdad Oculta (Doblada) (B) 2:15 9:55
La Verdad Oculta (Subtitulada) (B)
3:15 5:45
Punto de Quiebre 3D (Subtitulada) (B)
3:00 10:30 10:50
Punto de Quiebre (Subtitulada) (B)
7:30 10:00 11:10
Mortadelo y Filemón Contra Jimmy el Loco
3D (Doblada) (A) 4:50
Mortadelo y Filemón Contra Jimmy el Loco
4D (Doblada) (A) 11:55 2:00
Mortadelo y Filemón Contra Jimmy el Loco
(Doblada) (A) 12:55 1:30 2:50 3:50 5:30
6:50 7:30 8:50 9:30
Secretos de una Obsesión (Subtitulada)
(B15) 4:55 p.m.
Snoopy y Charlie Brown (Doblada) (AA)
12:00 2:00 6:15 10:35
Star Wars: El Despertar de la Fuerza 4D
(Subtitulada) (B) 4:05 6:55 9:45
Star Wars: El Despertar de la Fuerza IMAX
3D (Subtitulada) (B) 12:45 3:35 6:25 9:15
Star Wars: El Despertar de la Fuerza
(Subtitulada) (B) 12:20 7:45
Suite Francaise: Un Amor Prohibido (Subti-
tulada) (B15) 1:50 4:05 6:25 8:45 11:05

>SENDERO

Joy: El Nombre del Éxito (Doblada) (B15)
2:00 7:40
La Cabaña del Diablo (Subtitulada) (B)
12:50 2:40 4:40 6:40 8:40 10:50
La Chica Danesa (Subtitulada) (B15)
12:40 3:00 5:30 8:00 10:30
Esta Chica es un Desastre (Doblada) (B15)
2:50 7:50
Esta Chica es un Desastre (Subtitulada)
(B15) 12:20 5:20 10:20
La Gran Apuesta (Subtitulada) (B)
2:10 7:10
600 Millas (Subtitulada) (B15) 10:10 p.m.
Punto de Quiebre 3D (Subtitulada) (B15)
6:00 8:30 11:00
Punto de Quiebre (Doblada) (B15)
2:30 5:00 7:30 10:00 11:00
Punto de Quiebre (Subtitulada) (B15)
6:00 p.m.
Alvin y las Ardillas: Aventuras sobre
Ruedas (Doblada) (A) 12:30 1:10 3:10 5:10
7:00 9:00
A la *&$%! Con los Zombies (Subtitulada)
(B15) 4:00 11:00
En la Mente de un Asesino (Subtitulada)
(B15) 12:00 4:50 9:50
La Verdad Oculta (Subtitulada) (B)
1:40 8:30
Star Wars: El Despertar de la Fuerza
(Doblada) (B15) 4:30 p.m.
Suite Francaise: Un amor Prohibido (Subti-
tulada) (B15) 1:00 3:30 5:50 8:10 10:40
Mortadelo y Filemón Contra Jimmy el Loco
(Doblada) (A) 1:50 4:10 6:30 8:50

CINEMEX

>GALERÍAS TEC

La Chica Danesa (Subtitulada) (B15)
11:00 1:35 4:05 6:45 9:20
La Verdad Oculta (Doblada) (B)
11:10 1:40 4:20 7:00 9:50
Alvin y las Ardillas: Aventuras sobre Ruedas
(Doblada) (A) 11:15 1:15 3:15 5:20 7:20
Joy: El Nombre del Éxito (Subtitulada) (B)
11:20 1:50 4:25 6:55 9:25
Mortadelo y Filemón (Doblada) (AA)
11:30 12:00 1:30 2:00 3:30 4:00 5:50 6:10
7:50 8:30 10:10
Mortadelo y Filemón 3D (Doblada) (AA)
12:30 2:30 4:30 6:40
La Gran Apuesta (Subtitulada) (B)
11:40 2:20 5:30 8:10
Punto de Quiebre (Doblada) (B)
11:50 2:10 4:40 7:10 10:00
Star Wars: El Despertar de la Fuerza
(Doblada) (B) 12:10 3:10 6:00 9:00
Star Wars: El Despertar de la Fuerza
(Subtitulada) (B) 8:50 p.m.
Esta Chica es un Desastre (Doblada) (B15)
12:15 3:20 5:50
Esta Chica es un Desastre (Subtitulada)
(B15) 8:40 p.m.
La Cabaña del Diablo (Subtitulada) (B)
12:20 2:15 4:10 6:20 8:20 9:30 10:20
Un Gran Dinosaurio (Doblada) (AA)
12:25 2:40
En la Mente del Asesino (Subtitulada)
(B15) 1:05 3:40 5:55 8:00 10:15
Capo: El Escape del Siglo (Doblada) (s/c)
4:50 6:50 9:10

>SAN LORENZO

Joy: El Nombre del Éxito (Doblada) (B)
11:50 2:30 7:10
El Cumple de la Abuela (Doblada) (B)
2:40 4:50 7:00 9:10
Esta Chica es un Desastre (B15) (Doblada)
12:30 3:00 5:30 8:30
Punto de Quiebre (Doblada) (B)
1:30 4:10 6:30 9:00 9:30
La Cabaña del Diablo (Subtitulada) (B)
12:00 2:00 4:00 6:00 8:00 10:00
A la *&$%! Con los Zombies (Doblada)
(B15) 5:00 9:55
Star Wars: El Despertar de la Fuerza
(Doblada) (B15) 1:00 3:50 6:40 9:40
Un Gran Dinosaurio (Doblada) (AA)
1:00 p.m.
La Verdad Oculta (Doblada) (B)
3:30 6:10 8:40
Alvin y las Ardillas: Aventura Sobre Ruedas
(Doblada) (A) 10:50 12:50 2:50 4:50 6:50
Un Gran Dinosaurio (Doblada) (AA)
10:30 11:00 1:10
Mortadelo y Filemón (Doblada) (AA)
11:20 12:20 1:20 2:20 3:20 4:20 5:20 6:20
7:20 8:20 9:20 10:20
Snoopy y Charlie Brown (Doblada) (AA)
10:40 12:40

>PLAZA EL CAMINO

La Chica Danesa (Subtitulada) (B15)
11:00 1:35 4:05 6:45 9:20
La Verdad Oculta (Doblada) (B) 6:50 9:30
Alvin y las Ardillas: Aventuras sobre
Ruedas (Doblada) (A) 11:10 1:15 3:20 5:30
7:40 9:50
Joy: El Nombre del Éxito (Subtitulada) (B)
11:00 1:40 4:20 7:00 9:40
Mortadelo y Filemón (Doblada) (AA)
11:40 12:10 1:00 2:20 3:10 5:20 8:00
La Gran Apuesta (Subtitulada) (B)
12:40 3:30 6:20 9:10
Punto de Quiebre (Doblada) (B)
12:00 2:30 5:00 7:30 10:00
Star Wars: El Despertar de la Fuerza
(Subtitulada) (B) 11:50 2:50 5:40 8:30
Esta Chica es un Desastre (Doblada) (B15)
12:15 3:20 5:50
Esta Chica es un Desastre (Subtitulada)
(B15) 8:40 p.m.
La Cabaña del Diablo (Subtitulada) (B)
3:50 6:10 8:15 10:10
En la Mente del Asesino (Subtitulada)
(B15) 12:30 2:40 4:50 7:10 9:20
Un Gran Dinosaurio 3D (Doblada) (AA)
11:20 1:30
El Clan (Doblada) (B15) 4:30 6:40 9:00

MUSEO LA RODADORA

Pequeños Gigantes 3D (A)
11:30 12:30 1:30 2:30 3:30 4:30 5:30

EL PASO

CINEMARK WEST

Ride Along 2 (PG-13) 10:40 12:10 1:40 3:10
4:40 6:05 7:40 9:10 10:40
The Forest (PG-13)
11:35 2:20 5:05 7:50 10:35
Norm of the North (PG)
11:05 1:45 4:25 7:05 9:45
The Revenant (R) 11:20 3:05 7:00 10:50
The Hateful Eight (R) 10:45 2:45 6:45 10:45
Star Wars: The Force Awakens REAL 3D
(PG-13) 10:50 2:15 5:50 9:30
Star Wars: The Force Awakens (PG-13)
12:30 4:00 7:30 11:00
Daddy's Home (PG-13)
10:35 1:35 4:20 7:10 10:05
Alvin and the Chipmunks: The Road Chip
(PG) 12:45 3:35 6:20 9:15
Joy (PG-13) 12:20 3:40 6:55 10:10
The Big Short (R) 11:55 3:15 6:35 9:55
13 Hours: The Secret Soldiers of Benghazi XD
(R) 12:05 3:45 7:25 10:55
13 Hours: The Secret Soldiers of Benghazi
(R) 10:30 1:55 5:35 9:20

CINEMARK CIELO VISTA

Norm of the North (PG)
10:35 1:35 4:35 7:35 10:35
Room (R) 10:25 1:25 4:25 7:25 10:25
Daddy's Home XD (PG-13)
10:30 1:30 4:30 7:30 10:30
Daddy's Home (PG-13)
11:30 2:30 5:30 8:30 11:00
The Forest (PG-13)
10:45 1:45 4:45 7:45 10:45
Carol (R) 11:00 1:50 4:50 7:50 10:50
Spotlight (R) 10:50 1:50 4:50 7:50 10:10
Concussion (PG-13) 7:40 10:40
Joy (PG-13) 10:20 1:20 2:20 4:20 7:20 10:20
Point Break (PG-13) 10:15 1:15 4:15 7:15 10:15
Sisters (R) 10:00 1:00 4:00 7:00 10:00
Creed (PG-13) 10:00 1:15 4:20 7:25 10:30
The Good Dinosaur (PG)
10:05 1:05 4:05 7:05 10:05
The Night Before (R) 7:40 10:40
The Peanuts Movie (G) 11:00 2:00 5:00
The Letters (PG) 10:40 1:40 4:40
Brooklyn (PG-13) 11:15 2:15 5:15
Creed (PG-13) 10:00 1:15 4:20 7:25 10:30
Nannaku Prematho (NR) 9:00 p.m.

CINEMARK MOVIE BISTRO

Ride Along 2 (PG-13) 11:15 2:00 4:45 7:30 10:20
The Revenant (R) 11:30 3:10 7:00 10:40
13 Hours: The Secret Soldiers of Benghazi
(R) 10:00 1:15 4:30 7:45 11:00
Star Wars: The Force Awakens REAL 3D
(PG-13) 3:30 10:35
Star Wars: The Force Awakens (PG-13)
10:30 7:15
Daddy's Home (PG-13)
10:45 1:25 4:05 6:45 9:45
Concussion (PG-13)
10:30 1:50 5:00 8:00 10:55

CINEMARK 20

Ride Along 2 XD (PG-13)
12:00 2:50 5:40 8:30 11:20
Ride Along 2 (PG-13) 11:00 1:00 1:50 3:50
4:40 6:40 7:30 9:30 10:20
The Forest (PG-13)
11:25 2:10 5:20 7:50 10:35 11:30
Carol (R) 12:15 4:15 7:15
13 Hours: The Secret Soldiers of Benghazi
(R) 11:40 1:30 3:30 5:00 7:00 8:50 10:30
North of the North (PG)
11:10 1:40 4:30 7:10 9:40
Star Wars: The Force Awakens XD REAL 3D
(PG-13) 12:20 3:40 7:00 10:20
Star Wars: The Force Awakens (PG-13)
11:30 2:40 4:00 8:20 9:20 10:40
Star Wars: The Force Awakens REAL 3D
(PG-13) 1:20 5:05 6:00
The Revenant (R)
10:50 12:10 2:30 4:00 6:10 8:00 9:50
The Hateful Eight (R) 12:10 4:20 8:10
Daddy's Home (PG-13) 11:20 12:40 2:00 3:20
4:50 6:20 7:40 9:00 10:10
Alvin and the Chipmunks: The Road Chip
(PG) 12:15 2:45 5:15 7:45 10:15
Concussion (PG-13) 12:05 3:40 6:50 10:05
Joy (PG-13) 12:30 7:20
The Big Short (R) 11:05 p.m.
Point Break REAL 3D (PG-13) 10:50 4:50
10:35
Point Break (PG-13) 1:45 7:45
Sisters (R) 1:10 4:25 7:25 10:25
The Good Dinosaur (PG)
11:15 1:55 4:35 7:15 9:55
Creed (PG-13) 11:50 3:10 6:30 9:45

PREMIER CINEMAS

The Revenant (R) 10:00 12:00 1:30 3:30
5:00 7:05 8:45 10:30
13 Hours: The Secret Soldiers of Benghazi
(R) 10:00 11:50 1:15 3:15 4:30 6:30 7:45
9:35 10:45
Youth (R) 10:35 1:40 4:40 7:30 10:15
Ride Along 2 (PG-13) 9:50 10:45 11:30 12:15
1:30 2:15 3:00 4:15 5:00 5:45 7:00 7:50 8:30
9:45 10:30 11:00
The Hateful Eight (R) 10:50 2:35 6:20 10:05
Star Wars: The Force Awakens D-BOX 3D
(PG-13) 3:15 9:50
Star Wars: The Force Awakens IMAX 3D
(PG-13) 10:00 1:00 4:00 7:15 10:40
Star Wars: The Force Awakens 3D (PG-13)
3:15 9:50
Star Wars: The Force Awakens (PG-13) 11:15
12:00 1:30 2:30 4:45 5:45 6:30 8:00 9:00
In the Heart of Sea (PG-13) 11:00 4:30 9:55
Alvin and the Chipmunks: The Road Chip
(PG) 10:00 12:10 2:25 4:50 7:10 9:40
Krampus (PG-13) 2:00 7:20
The Big Short (R) 10:30 1:30 4:30 7:40 10:40
The Hunger Games: Mockingjay, Part 2
(PG-13) 12:15 4:00 7:25 10:35

* LOS HORARIOS DE LAS FUNCIONES PUEDEN CAMBIAR SIN PREVIO AVISO.

DIRECTORIO

• **EDITOR:** Saúl Barrera • **AUXILIAR:** Alejandra Marín
• **COEDITOR GRÁFICO:** Staff Diseño

VAMOS AL CINE

JUÁREZ

EN CARTELERA

A LA *&$%! CON LOS ZOMBIES
(Scouts Guide to the Zombie Apocalypsis)
Actores: Tye Sheridan, Patrick Schwarzenegger, Logan Miller
Género: Comedia
Clasificación: B15
Duración: 93 min.
Sinopsis: La película gira en torno a tres scouts que, la víspera de su última acampada, descubren el significado de la amistad cuando intentan salvar a su pueblo de un ataque zombie.

EN LA MENTE DEL ASESINO (Solace)
Actores: Anthony Hopkins, Colin Farrel, Jeffrey Dean Morgan
Género: Misterio
Clasificación: B15
Duración: 101 min.
Sinopsis: La película cuenta la historia de un detective del FBI al que le llega un horrible caso: varias personas han sido asesinadas de una forma espantosa, y desconoce quién puede ser el asesino. Para intentar resolverlo, pide ayuda a un médico especialista ya retirado, alejado del mundo después de la muerte de su hija. El detective tendrá que convencerle para que vuelva al cuerpo activo, aunque solo sea hasta que se resuelve el caso.

600 MILLAS
Actores: Tim Roth, Kristyan Ferrer, Harrison Thomas
Género: Drama
Clasificación: B15
Duración: 85 min.
Sinopsis: Arnulfo Rubio es un joven de Sinaloa que está comenzando a meterse en el tráfico de armas de Estados Unidos a México. Por su parte Hank Harris, un veterano agente de la ATF, lo vigila desde el otro lado de la frontera. Por un incidente mínimo, y por los errores propios de su edad -uno demasiado joven, el otro demasiado viejo- las vidas de estos dos hombres se verán ligadas, y juntos viajarán hacia un lugar muy peligroso en el que, a lo largo de las dieciocho horas de su recorrido, estos aparentes enemigos entenderán que quizá la única manera en que podrán salir de ahí con vida será confiando el uno en el otro.

ESTRENOS

LA CHICA DANESA (THE DANISH GIRL)
Actores: Alicia Vikander, Amber Heard, Ben Whishaw
Género: Drama
Clasificación: B15
Duración: 120 min.
Sinopsis: Drama basado en la verdadera historia de una pareja de artistas daneses, Einar y Gerda Wegener. La vida de este matrimonio dio un giro cuando Einar sustituyó a la modelo femenina que su mujer, Gerda, tenía que pintar. Cuando los retratos resultan ser un éxito, ella anima a su marido a adoptar una apariencia femenina. Lo que comenzó como un juego llevó a Einar a una metamorfosis que puso en riesgo el amor de su esposa.

ESTA CHICA ES UN DESASTRE (TRAINWRECK)
Actores: Amy Schumer, Bill Hader, Brie Larson
Género: Comedia
Clasificación: B15
Duración: 125 min.
Sinopsis: Después de haber pensado que la monogamia no era posible, una mujer con fobia a los compromisos debe enfrentarse a sus miedos cuando conoce a un buen tipo.

LA CABAÑA DEL DIABLO (GALLOWS HILL)
Actores: Peter Facinelli, Sophia Myles, Nathalia Ramos
Género: Terror
Clasificación: B15
Duración: 1 hr 27 min.
Sinopsis: La trama sigue a una familia que viajan junto a un grupo de amigos en Colombia en donde les ocurre un accidente automovilístico que los forza a buscar ayuda en una posada cercana oculta del camino en donde tuvieron el percance. En ese lugar conocen a un hombre solitario al que le descubrirán un terrible secreto: tiene encerrada a una niña en su sótano y los refugiados la liberan.

EL CUMPLE DE LA ABUELA
Actores: Susana Alexander, José Carlos Rodríguez, Martha Claudia Moreno
Género: Comedia
Clasificación: B
Duración: 50 min.
Sinopsis: Cuatro hermanos se reúnen durante un fin de semana para festejar el cumpleaños de su abuela. Durante la celebración se enteran de que su padre, un tipo desapegado, barracho e irresponsble ha encontrado el amor y ha decidido cambar su vida. La revelación llega justo cuando la vida de sus hijos atraviesa su peor momento.

MONTADELO Y FILEMÓN
Actores: Animación
Género: Comedia
Clasificación: AA

Duración: 88 min.
Sinopsis: Se acaba de producir el mayor ataque criminal contra la estabilidad mundial. Es un ataque de risa. Mientras el caos de la guasa y la risa floja se apodera de las instituciones, de la banca, de los ministerios, de las fábricas, de los colegios, de las cafeterías, de los policías, de los ladrones, de los notarios y de los elefantes, la única organización capaz de poner un poquito de seriedad en todo esto es la T.I.A. La Humanidad está en peligro. No aguanta una bromita más.

SUITE FRANCAISE: UN AMOR PROHIBIDO (SUITE FRANÇAISE)
Actores: Michelle Williams, Kristin Scott Thomas, Matthias Schoenaerts
Género: Romance
Clasificación: B15
Duración: 108 min.
Sinopsis: Lucile Angellier es una joven que aguarda noticias de su marido, prisionero de guerra, mientras lleva una sofocante existencia junto a su controladora suegra en un pequeño pueblo de la Francia de 1940. Ambas viven ajenas a la realidad de la guerra hasta que un grupo de refugiados parisinos llega a la localidad huyendo de la ocupación, al que le sigue un regimiento de soldados alemanes que establecen sus residencias en los hogares de los habitantes del pueblo.

EL CLAN
Actores: Guillermo Francella, Peter Lanzani
Género: Thriller
Clasificación: B15
Duración: 110 min.
Sinopsis: La historia se basa en el caso policial del Clan Puccio, que conmocionó a la sociedad argentina a principios de los 80. Tras la aparente normalidad de los Puccio se oculta un siniestro clan dedicado al secuestro y al asesinato. Arquímedes, el patriarca, lidera y planifica las operaciones.

CAPO: EL ESCAPE DEL SIGLO
Actores: Irineo Álvarez, José Sefami, Pascacio López
Género: Drama
Clasificación: B15
Duración: 87 min.
Sinopsis: Uno de los acontecimientos que marcaron el 2015 fue la fuga por segunda ocasión del narcotraficante Joaquín Guzmán Loera.
La fuga del Chapo Guzmán ha dado la vuelta al mundo, no sólo porque se trata de uno de los criminales más buscados, sino por que la forma de salir de prisión es digno de una película, dejando en claro que posee los medios y el dinero necesario para poner en entredicho la seguridad y señalar la corrupción de los penales en México.

SECRETOS DE UNA OBSESIÓN (Secret In Their Eyes)
Actores: Chiwetel Ejiofor, Nicole Kidman, Julia Roberts
Género: Thriller
Clasificación: B15
Duración: 111 min.
Sinopsis: Un equipo de investigadores muy unido formado por Ray y Jess junto con su supervisora Claire quedan literalmente destrozados cuando descubren que la hija adolescente de Jess ha sido brutalmente asesinada. Julia Roberts es la investigadora Jess Cobb; una madre profesional y amoroso marimacho, y 13 años más tarde, después de la pérdida de su hija tiene un peaje en su mente y cuerpo.

PEQUEÑOS GIGANTES 3D
Género: Documental
Clasificación: A
Duración: 60 min.
Sinopsis: Seguiremos los pasos de una joven ardilla que, tras enfrentar a rivales más experimentados y evadir a depredadores de gran tamaño, ahora enfrenta el reto de salir a buscar las nueces que le servirán de alimento durante el frío invierno que se avecina. También conocemos la historia de un ratón saltamontes quien, tras ser arrastrado lejos de su hogar durante una fugaz inundación, se ve obligado a desarrollar las habilidades que le permitan sobrevivir. En esa lucha permanente, mientras se hace adulto, este valiente roedor tiene que ganarse su lugar en el desierto. Pero, gracias a sus ingeniosos "superpoderes", nuestros pequeños héroes logran no solo mantenerse con vida sino convertirse en verdaderos amos y señores de sus respectivos universos.

JUÁREZ Y EL PASO

EN CARTELERA

JOY: EL NOMBRE DEL ÉXITO (JOY)
Actores: Jennifer Lawrence, Robert De Niro, Bradley Cooper
Género: Drama
Clasificación: B
Duración: 124 min.
Sinopsis: Joy Mangano, una humilde trabajadora de Long Island, acabó convirtiéndose en una popular inventora de productos del hogar y también en uno de los rostros más conocidos de la teletienda americana.

LA GRAN APUESTA (THE BIG SHORT)
Actores: Steve Carell, Christian Bale, Ryan Gosling
Género: Drama
Clasificación: B
Duración: 2hr 11 min.
Sinopsis: Cuando cuatro tíos fuera del sistema descubren que los grandes bancos, los medios de comunicación y el gobierno se niegan a reconocer el colapso de la economía, tienen una idea: "La Gran Apuesta", pero sus inversiones de riesgo les conducen al lado oscuro de la banca moderna donde deben poner en duda todo y a todos.

PUNTO DE QUIEBRE (POINT BREAK)
Actores: Luke Bracey, Edgar Ramírez, Ray Winstone
Género: Acción
Clasificación: B
Duración: 120 min.
Sinopsis: El FBI se encuentra tras los pasos de una banda criminal con habilidades inusuales que intenta perturbar los mercados financieros internacionales. Para Johnny Utah, un joven agente del FBI, las personas que se encuentras detrás de esta organización delictiva son atletas extremos y que no tienen límites al momento de lograr sus objetivos.
Para atraparlos, Utah, quien también es un atleta extremo, se infiltrará como agente encubierto en el grupo liderado por Bodhi a quien la única ley que le importa es la ley de la gravedad.

LA VERDAD OCULTA (CONCUSSION)
Actores: Will Smith, Gugu Mbatha-Raw
Género: Drama
Clasificación: B
Duración: 123 min.
Sinopsis: Will Smith interpreta al Dr. Bennet Omalu, un neuropatólogo forense que descubrió el síndrome post conmoción cerebral, que causó tanto daño a muchos jugadores de fútbol americano y que provocó los suicidios de antiguas estrellas de la liga NFL afectadas por el síndrome, como Dave Duerson y Junior Seau.

UN GRAN DINOSAURIO (THE GOOD DINOSAUR)
Actores: Frances McDormand, Raymond Ochoa
Género: Infantil
Clasificación: A
Duración: 100 min.
Sinopsis: ¿Qué hubiera pasado si el asteroide que cambió para siempre la vida en la Tierra hubiera esquivado el planeta y los dinosaurios gigantes no se hubieran extinguido nunca? Pixar Animation Studios te lleva en un viaje épico al mundo de los dinosaurios donde un Apatosaurus llamado Arlo se hace amigo de un humano, aunque resulte asombroso. Mientras viaja por un paisaje desolado y misterioso, Arlo aprende a enfrentarse a sus temores y descubre de lo que es capaz.

SNOOPY Y CHARLIE BROWN (THE PEANUTS MOVIE)
Actores: Noah Schnapp, Hadley Belle Miller
Género: Comedia
Clasificación: A
Duración: 93 min.
Sinopsis: La película narra cómo Snoopy se embarca en una gran misión por los cielos junto con su equipo para perseguir a su archienemigo, al tiempo que su mejor amigo, Charlie Brown, comienza su propia búsqueda épica de vuelta a casa.

STAR WARS: EL DESPERTAR DE LA FUERZA (STAR WARS: THE FORCE AWAKENS)
Actores: Harrison Ford, Carrie Fisher, Mark Hamill
Género: Thriller
Clasificación: B
Duración: 136 min.
Sinopsis: Esta nueva entrega de la "Guerra de las Galaxias" se establecerá 30 años después de 'El retorno del Jedi', contando con una nueva generación tanto de héroes como de oscuros villanos y, por supuesto, la vuelta de algunos de los personajes favoritos de los fans

ALVIN Y LAS ARDILLAS: AVENTURAS SOBRE RUEDAS (ALVIN AND THE CHIPMUNKS: THE ROAD CHIP)
Actores: Christina Applegate, Kaley Cuoco
Género: Comedia
Clasificación: A
Duración: 86 min.
Sinopsis: Tras una serie de malentendidos Alvin, Simon y Theodore piensan que Dave se va a declarar a su nueva novia en Nueva York... y por tanto se olvidará de ellos. Tienen tres días para llegar e intentar romper el "compromiso" y salvarse así de la pérdida de Dave.

EL PASO

EN CARTELERA

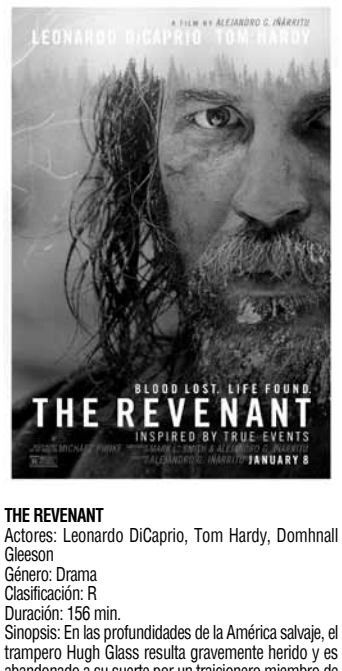

THE REVENANT
Actores: Leonardo DiCaprio, Tom Hardy, Domhnall Gleeson
Género: Drama
Clasificación: R
Duración: 156 min.
Sinopsis: En las profundidades de la América salvaje, el trampero Hugh Glass resulta gravemente herido y es abandonado a su suerte por un traicionero miembro de su equipo, John Fitzgerald. Con la fuerza de voluntad como su única arma, Glass deberá enfrentarse a un territorio hostil, a un invierno brutal y a la guerra constante entre las tribus de Nativos Americanos, en una búsqueda heroica e implacable para conseguir vengarse de Fitzgerald.

THE FOREST
Actores: Natalie Dormer, Taylor Kinney, Yukiyoshi Ozawa
Género: Terror
Clasificación: PG-13
Duración: 101 min.
Sinopsis: Una joven norteamericana se adentra en un bosque japonés, un lugar misterioso y espiritual donde va la gente anciana a morir a los pies del Monte Fuji. La joven busca a su hermana gemela desaparecida.

CAROL
Actores: Cate Blanchett, Rooney Mara, Sarah Paulson
Género: Drama
Clasificación: R
Duración: 118 min.
Sinopsis: Nueva York, años 50. Therese Belivet (Rooney Mara) es una joven dependienta de una tienda de Manhattan que sueña con una vida mejor cuando un día conoce a Carol Aird (Cate Blanchett), una mujer elegante y sofisticada que se encuentra atrapada en un matrimonio infeliz. Entre ellas surge una conexión inmediata que irá haciéndose más intensa y profunda, cambiando la vida de ambas para siempre.

THE HATEFUL EIGHT
Actores: Samuel L. Jackson, Kurt Russell, Demian Bichir
Género: Comedia
Clasificación: PG-13
Duración: 167 min.
Sinopsis: Pocos años después de la Guerra de Secesión, una diligencia avanza a toda velocidad por el invernal paisaje de Wyoming. Los pasajeros, el cazarrecompensas John Ruth y su fugitiva Daisy Domergue, intentan llegar rápidamente al pueblo de Red Rock, donde Ruth entregará a Domergue a la justicia. Por el camino, se encuentran con dos desconocidos: el mayor Marquis Warren, un antiguo soldado de la Unión convertido en cazarrecompensas de mala reputación, y Chris Mannix, un renegado sureño que afirma ser el nuevo sheriff del pueblo. Como se aproxima una ventisca, Ruth, Domergue, Warren y Mannix se refugian en la Mercería de Minnie, una parada para diligencias de un puerto de montaña.

DADDY'S HOME
Actores: Will Farrel, Mark Wahlberg, Linda Cardellini
Género: Comedia
Clasificación: PG-13
Duración: 96 min.
Sinopsis: Brad es un amable ejecutivo de radio que se esfuerza por convertirse en el mejor padrastro de los dos hijos de su esposa, pero las complicaciones llegan cuando aparece el verdadero padre de los niños, Dusty, despreocupado e irresponsible, lo que le obliga a competir por el afecto de los niños.

SISTERS
Actores: Tina Fey, Amy Poehler, John Cena
Género: Comedia
Clasificación: R
Duración: 118 min.
Sinopsis: Cuenta la historia de dos hermanas alejadas desde hace tiempo que no tienen más remedio que reunirse cuando sus padres las llaman para que limpien su habitación antes de vender la casa. Decididas a revivir sus días de gloria, organizan una última fiesta para sus antiguos compañeros de instituto que acaba en la locura catártica idónea para un grupo de adultos de capa caída.

THE LETTERS
Actores: Juliet Stevenson, Max von Sydow, Rutger Hauer
Género: Drama
Clasificación: PG
Duración: 114 min.
Sinopsis: Un drama que explora la vida de la Madre Teresa a traves de las cartas que escribió a su amigo de toda la vida y consejera espiritual, el Padre Celeste Van Exem por más de 50 años.

CREED
Actores: Sylvester Stallone, Michael B. Jordan, Graham McTavish
Género: Drama
Clasificación: PG-13
Duración: 132 min.
Sinopsis: Adonis Johnson nunca conoció a su famoso padre, el Campeón del Mundo de los Pesos Pesados, Apollo Creed, que murió antes de que él naciera. Aún así, no se puede negar que lleva el boxeo en la sangre, así que Adonis viaja a Philadelphia, donde tuvo lugar el legendario combate entre Apollo y la estrella emergente Rocky Balboa. Una vez allí, solicitará que le entrene. A pesar de sus reticencias iniciales, Rocky ve en Adonis la fuerza y determinación que conoció en Apollo, su rival e íntimo amigo. Así que entrenará al joven, incluso cuando el excampeón batalla contra un oponente más letal que ninguno que haya enfrentado antes.

BROOKLYN
Actores: Saoirse Ronan, Emory Cohen, Domhnall Gleeson
Género: Drama
Clasificación: PG-13
Duración: 105 min.
Sinopsis: Ellys Lacey es una chica de familia humilde que no encuentra trabajo en el pequeño pueblo del sudeste de Irlanda en el que vive, de modo que, cuando se le ofrece un puesto en Norteamérica, no duda en aceptarlo. Poco a poco, Ellys se abre paso en el Brooklyn de los años cincuenta y, a despecho de la nostalgia y los rigores del exilio, encuentra incluso un primer amor y la promesa de una nueva vida. Inesperadamente, sin embargo, trágicas noticias de Irlanda le obligan a regresar y enfrentarse a todo aquello de lo que ha huido.

THE NIGHT BEFORE
Actores: Joseph Gordon-Levitt, Seth Rogen, Anthony Mackie
Género: Comedia
Clasificación: R
Duración: 101 min.
Sinopsis: Tres amigos de toda la vida se reúnen anualmente en la víspera de Navidad para una noche de desenfreno. Este año, sin embargo, se proponen encontrar el Santo Grial de las fiestas de Navidad debido a que ésta podría ser su última reunión anual.

ESTRENOS

RIDE ALONG 2
Actores: Ice Cube, Kevin Hart, Tika Sumpter
Género: Comedia
Clasificación: PG-13
Duración: 1 hr 41 min.
Sinopsis: Secuela de la exitosa comedia de acción protagonizada por Ice Cube, Ride along.
En esta entrega, Ben Barber va a casarse con su prometido, pero amtes se va a embarcar en una misión para detener a un peligroso fugitivo. Ayudará al detective James Payton, que en breve se convertirá en su cuñado, para lograr dar caza al criminal.

NORM OF THE NORT
Actores: Animación
Género: Comedia
Clasificación: PG
Duración: 1 hr 26 min.
Sinopsis: Siendo un oso polar de pocas palabras, la principal queja de Norm es simple: no hay lugar para los turistas en el Ártico. Pero cuando un maniático promotor inmobiliario amenaza con construir apartamentos de lujo en su propio territorio, Norm hace lo que cualquier oso polar haría... dirigirse a Nueva York para detenerlo.

13 HOURS: THE SECRET SOLDIERS OF BENGHAZI
Actores: John Krasinski, James Badge Dale, Max Martini
Género: Acción
Clasificación: R
Duración: 120 min.
Sinopsis: En la noche del 11 de septiembre de 2012, en el aniversario de los ataques terroristas a las Torres Gemelas y al Pentágono, un grupo de militantes islamistas atacaron un complejo diplomático estadounidense y un anexo cercano de la CIA en Bengasi, Libia. Mataron a cuatro estadounidenses, incluido al embajador de Estados Unidos, John Christopher Stevens, así como al especialista en tecnología Sean Smith y a los SEAL Glen Doherty y Tyrone Woods.

NANNAKU PREMATHO
Actores: Jr NTR, Rakul Preet, Jagapathi Babu
Género: Film Soundtrack
Clasificación: NR
Duración: 168 min.
Sinopsis: La película estará protagonizada por NTR y Rakul Preet Singh en los papeles principales,

mientras Jagapati Babu jugará el antagonista principal y Rajendra Prasad jugará otro papel fundamental como Padre de NTR .

YOUTH
Actores: Michael Caine, Harvey Keaitel, Rachel Weisz
Género: Drama
Clasificación:
Duración: 118 min.
Sinopsis: Fred y Mick, dos viejos amigos que ahora se acercan a los ochenta, están de vacaciones en un elegante hotel a los pies de los Alpes. Fred, compositor y director de orquesta, está a punto de retirarse. Mick, director de cine, aún trabaja. Los dos amigos saben que su tiempo se acaba rápidamente, y deciden enfrentarse al futuro juntos. Ellos miran con curiosidad y ternura las vidas confusas de sus hijos, los entusiastas jóvenes guionistas de Mick y a los otros huéspedes del hotel, todos los cuales, al parecer, tienen todo el tiempo que a ellos les falta. Y mientras Mick se apresura a terminar el guión de lo que él se imagina que será su última película importante, Fred, que renunció a su carrera musical hace mucho tiempo, no tiene intención de volver a ella.

Circulación y distribución Auditada y Certificada

EVA LONGORIA

Quiere tacos y mariachi para su boda

La actriz habla de algunos detalles sobre su enlace con Pepe Bastón en el programa 'Watch What Happens Live on Wednesday'

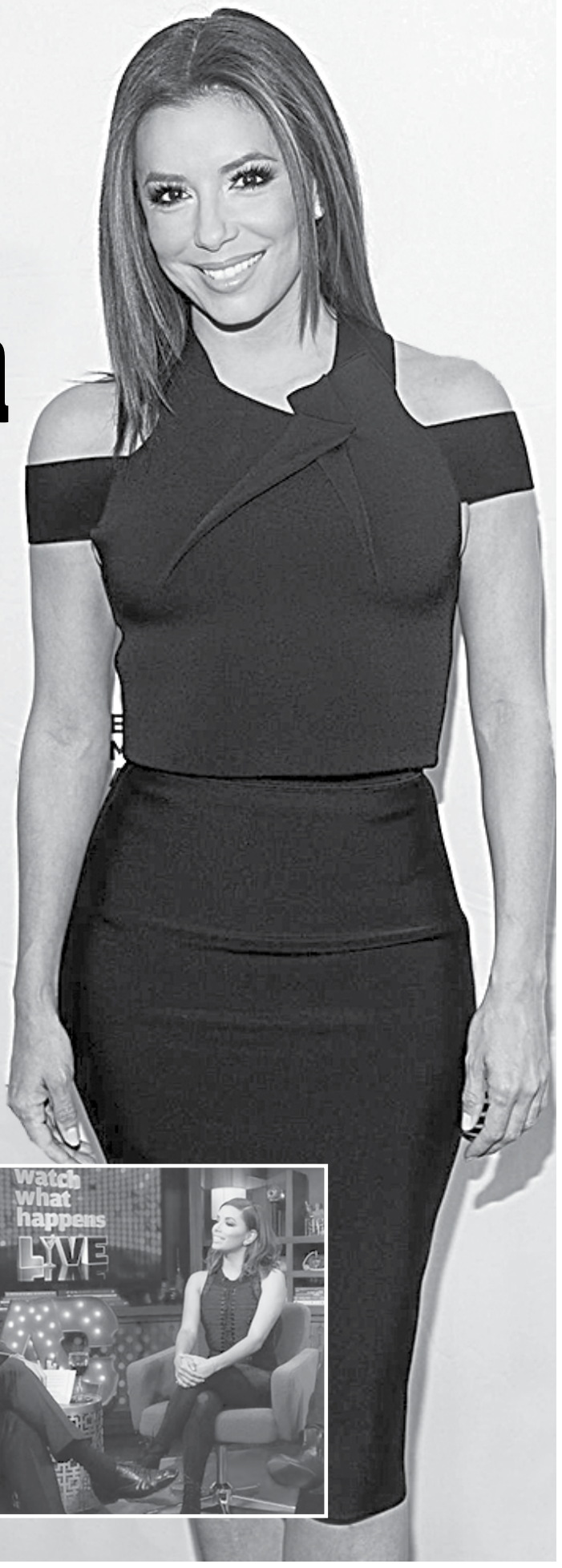

FOTOS: AGENCIAS

EL UNIVERSAL

México.- La actriz Eva Longoria aún no tiene fecha pasa su boda pero de algo está segura: los tacos y el mariachi no faltarán.

Durante el programa de televisión "Watch What Happens Live on Wednesday", la también productora se mostró más tímida con otros detalles del enlace, como el vestido que usará.

Andy Cohen, conductor de la emisión, le preguntó si sería Victoria Beckham quien diseñaría su atuendo, pero Longoria respondió: "Ni siquiera hemos hablado de un vestido" y cambió rápidamente de tema, reporta el Daily Mail.

En el programa también estuvo Ryan Seacrest, con quien la prometida de José Antonio Bastón no paró de bromear.

Eva Longoria ha hablado antes de sus raíces hispanas y de su familia en Monterrey, Nuevo León. También ha compartido su amor por México. En 2008 abrió un restaurante de comida mexicana, de la que es fiel seguidora.

En diciembre pasado, la exestrella de "Esposas desesperadas" publicó a través de sus redes su compromiso con el presidente de Televisa, con quien hizo pública su relación en 2013.

FOTO: AGENCIAS

Miss Colombia, por fin frente a Steve Harvey

Una fotografía muestra el detrás de cámaras del esperado reencuentro entre ambos personajes tras el polémico error en la pasada edición de Miss Universo

AGENCIAS

Los Ángeles.- La Miss Colombia, Ariadna Gutiérrez, y el conductor de televisión estadounidense, Steve Harvey, se reencontraron ayer, luego de tres semanas después del error en Miss Universo 2015.

Una imagen compartida por la presentadora de NBC, Natalie Morales, muestra a ambos personajes muy sonrientes sobre sillas colocadas al interior de un estudio de grabación.

"No se pierdan la siguiente semana en 'Today Show. Steve Harvey y Ariadna Gutiérrez finalmente hablaron sobre lo que habló en el Miss Universo", dice el mensaje escrito junto a la instantánea.

El error en la coronación empañó de alguna manera la realización del certamen de belleza. Si bien Ariadna Gutiérrez se mostró muy dolida por lo ocurrido, todo indica que ha superado el incidente.

Steve Harvey, conocido en Estados Unidos por diversos programas de radio y televisión, ganó popularidad a nivel mundial tras su error. Luego ofrecería disculpas públicas por lo ocurrido. Su presencia en el certamen estaría garantizada por los próximos dos años, al menos.

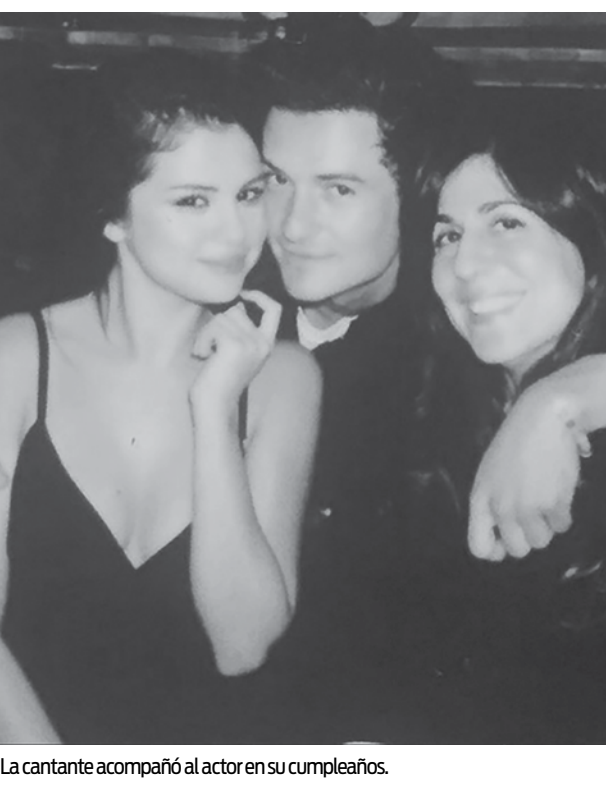

FOTO: AGENCIAS

La cantante acompañó al actor en su cumpleaños.

Selena Gomez y Orlando Bloom, de lo más cariñosos

AGENCIAS

México.- Hace apenas unos días vimos a Orlando Bloom en pleno coqueteo con Katy Perry en el *afterparty* de los Golden Globes. Pero, al parecer, el actor continúa buscando opciones y reviviendo romances del pasado, pues para su cumpleaños 39 estuvo con ni más ni menos que Selena Gomez.

Ambos aparecieron en una fotografía que reflejaba lo bien que se la estaban pasando. Pero más que eso denotaba lo cariñosos que estaban. Cachete a cachete, los presuntos amigos, y en el pasado posibles novios, dieron de qué hablar una vez que esta imagen salió a la luz.

Aunado a ello, estuvo la dedicatoria que Selena misma le hizo a Orlando en un día tan especial. "Feliz cumpleaños Orly, celebra la amabilidad y lo que eres", escribió la cantante al pie de su instantánea.

Por mucho tiempo el actor se ha mantenido soltero y, aunque en un par de ocasiones se llegó a rumorar que Selena podría ser su nueva conquista, en realidad jamás llegaron a nada. Sin embargo, ahora ambos se encuentran solteros y en la constante búsqueda del amor.

Katy Perry, por otro lado, no se sabe si ya regresó con su ex, John Mayer, con quien recibió el 2016. En especial cuando se le vio en un extremo coqueteo con Orlando, cuestión que no pareció desanimar a sus fans, quienes no pudieron evitar comentar lo bien que se verían como pareja.

Adele lanzará su propia línea de ropa

AGENCIAS

México.- Al parecer, muy pronto podrás ser como Adele. Bueno, vestirte de Adele. La cantante estaría preparando lanzar una línea de ropa propia pensada en las madres.

De acuerdo con una fuente de Now Magazine, la voz de "Hello" incluso ya tendría una tienda donde vender sus diseños. Se trata de Evans, una cadena de tiendas de ropa de talla grande. La inspiración detrás de la línea de ropa de Adele serían las "mamás ocupadas pero estilosas".

Ya sabes, como cuando ves una madre muy *cool* en el centro comercial que se las arregla para pasear con dos niños que manchan todo lo que tocan pero ella luce como si estuviera caminando por una alfombra roja.

El informante le explicó a Now: "El proyecto todavía está en una etapa preliminar, pero ha recibido consejos de varios diseñadores y ha estado trabajando en algunos diseños. Habrá algunos elementos característicos como su amado poncho pero mayormente serán ropa para el día en tonos neutrales".

Tal vez nunca puedas cantar como ella, pero al menos podrás verte en el espejo y sentirte como Adele.

FOTO: AGENCIAS

FOTO: AGENCIAS

¿Kendall tiene problemas con Caitlyn Jenner?

AGENCIAS

México.- La modelo ha dejado de hacer muchas cosas luego de la transición de su padre.

Ya todos sabemos que de vez en cuando Kendall y Kylie Jenner han tenido sus riñas, pero en el último clip de "Keeping Up With the Kardashians", la modelo de 20 años le habla a su hermana menor sobre algo que en verdad la ha estado molestando.

Mientras hablaban sobre Caitlyn Jenner, la modelo confiesa que extraña hacer ciertas actividades con su padre, e incluso está un poco celosa de la nueva relación que tienen Kylie y Cait.

"Extraño hacer cosas con papá que siempre hacíamos", exclama Kendall. "Cosas de chicos como montar motos y, no sé, las cosas más aventureras. Simplemente siento que ustedes tienen un buen vínculo porque tú adoras el maquillaje y a mí obviamente no me interesa tanto como a ti".

Entonces Kylie le sugiere, "Quizás podrían hacerse las uñas juntas. Deberías hablar con ella".

Durante la confesión Kendall aclara que está muy orgullosa de Cait, por lo cual ha preferido no tocar ese tema. "Me alegra tanto que mi papá esté en un lugar donde está realmente feliz y de verdad está cómoda con todo, no quiero ser quien se interponga en ello".

Y continuó diciendo, "No quiero herir sus sentimientos, ¿mejor no digo nada verdad?".

"No", le respondió Kylie. "Deberían tener una pequeña charla".

Circulación y Distribución Auditada y Certificada

FOTO:AGENCIAS

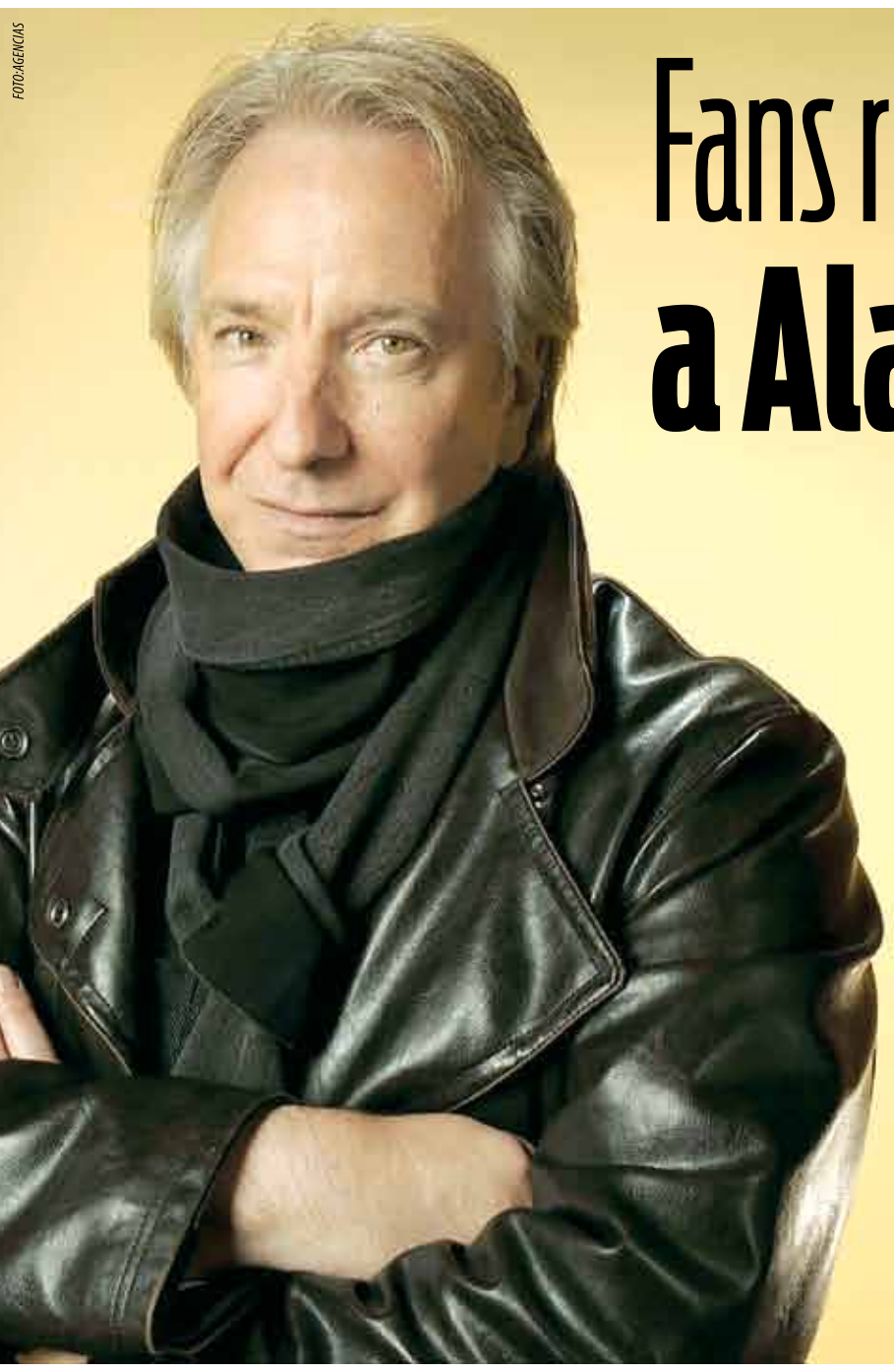

Fans rinden homenaje a Alan Rickman

Fue en el andén 9 y 3/4 de Londres donde los fanáticos de 'Harry Potter' decidieron mostrar su adminración por el fallecido actor

AGENCIAS

Londres.- Los seguidores de la saga Harry Potter rindieron homenaje al actor Alan Rickman con flores y mensajes de despedida en el famoso andén nueve y tres cuartos, por donde se accede en la ficción al colegio de Hogwarts y que se encuentra en la estación de tren de King's Cross en Londres.

Los fans del mundo de fantasía creado por J. K. Rowling dijeron así adiós al intérprete, que ayer falleció a los 69 años a causa de cáncer y que es conocido por su papel como profesor Severus Snape en las películas del joven mago.

Durante todo el día, los amantes de "Harry Potter" se acercaron a la estación de King's Cross, en el centro de Londres, donde en una de las paredes se encuentra una simulación del famoso andén de la saga literaria con un carro lleno de maletas y una jaula vacía, símbolos de una de las escenas más famosas de las películas.

Sobre ellas depositaron ramos de rosas, dedicatorias, fotografías de Rickman caracterizado como Snape y hasta varias bufandas con rayas verdes y blancas, colores que se identifican con Slytherin, una de las cuatro casas en las que se organizan los estudiantes de Hogwarts y de la que Snape era el máximo dirigente.

Desde el jueves, los usuarios inundaron Twitter y Facebook de imágenes en las que se ve a los alumnos del colegio de hechicería levantando sus varitas.

La secuencia en cuestión hace referencia a una escena en la sexta película de la saga, "Harry Potter and the Half-Blood Prince" (2009), en la que los alumnos de Hogwarts apuntan con sus varitas al cielo para honrar al fallecido profesor Dumbledore.

Zoolander en Vogue

AGENCIA REFORMA

México.- Con todo el estilo que lo caracteriza y 15 años de trayectoria, Derek Zoolander acaparó la portada de Vogue de febrero.

Ben Stiller, en la piel de este modelo de la cinta "Zoolander", fue captado por la lente de la fotógrafa Annie Leibovitz.

Las imágenes de la revista fueron dadas a conocer este viernes en el Twitter y sitio oficial de la revista, y, además de Stiller, aparece la guapa Penélope Cruz, quien participa en la secuela de esta exitosa cinta.

La publicación estará a la venta a partir del 26 de enero y en ella, además de Penélope, quien da vida a la agente Melanie Valentina en la trama, aparecen Gigi Hadid, Jourdan Dunn y Joan Smalls.

FOTO:AGENCIAS

DANIEL RADCLIFFE
Comparte emotivo mensaje

EL UNIVERSAL

México.- Tras enterarse de la muerte de Alan Rickman, quien dio vida a Severus Snape en la saga de "Harry Potter" y quien le hiciera pasar un sinfín de penurias a su personaje a lo largo de la historia para al final enterarse de que era su protegido, el joven actor británico Daniel Radcliffe le rindió homenaje a través de un comunicado.

"Alan Rickman es indudablemente uno de los mejores actores con los que he trabajado", escribió Radcliffe en su perfil de la red social Google Plus.

"Él también es uno de los actores más leales y una de las personas más solidarias que he conocido en la industria cinematográfica. Me apoyó mucho en el set y en los años posteriores a 'Potter'. Estoy seguro de que acudió a ver todo lo que he hecho sobre el escenario en Londres y Nueva York", refirió el protagonista de la saga.

Radcliffe destacó la cualidad humana que tenía Rickman: "Conozco a otras personas que han sido amigas de él por mucho, mucho más tiempo que yo y todos coinciden: 'si le llamas a Alan, no importa en qué parte del mundo o que tan ocupado esté, él devolverá la llamada en algún momento del día".

FOTO:AGENCIAS

DE MAL Y DE MALAS

FOTO:AGENCIAS

EL UNIVERSAL

México.- El hermano de Céline Dion está muriendo a causa de cáncer, reveló la hermana de la cantante. La noticia se da a unas horas de conocerse el fallecimiento de René Angélil, esposo de la intérprete canadiense, que murió a causa de esta misma enfermedad.

Luego del muerte de su esposo, reportan grave al hermano de Céline Dion

A Daniel Dion le restan sólo algunos días u horas de vida, reveló a "Le Journal de Montréal" Claudette Dion, hermana de la intérprete de "My Heart Will Go On".

"Es muy doloroso", dijo entre lágrimas, cuando salió de una visita en el hospital donde se encuentra su familiar.

La enfermedad que padece Daniel "se parece mucho a la de René, que tenía cáncer de la garganta, la lengua y el cerebro", explicó Claudette.

Añadió que toda su familia, encabezada por su madre, se ha reunido con su hermano en el hospital. "Mi madre es muy fuerte. Estamos con él día y noche", indicó.

CIRCULACIÓN Y DISTRIBUCIÓN Auditada y Certificada

LA RECAPTURA DE EL CHAPO

FOTO: AGENCIAS

Manifiesta Trevi su apoyo a Kate

La cantante afirma que si se le hubiera presentado la oportunidad de entrevistar a El Chapo, lo habría hecho

EL UNIVERSAL

México.- Gloria Trevi expresó su apoyo total a Kate del Castillo y dijo que si se le hubiera presentado la oportunidad de entrevistar a Joaquín El Chapo Guzmán, lo habría hecho.

"Si yo hubiera tenido la oportunidad de entrevistarlo (a él) o al presidente de la República o (...) a personas que mueven tantas vidas, para bien o para mal, yo lo haría para cuestionar, para tratar de entender", señaló la cantante.

Del Castillo "es una actriz, es una conductora y una comunicadora, ella no tiene una charolita (placa) de policía, ella no tiene esa responsabilidad, su trabajo en una parte es informar y comunicar", afirmó.

"Estamos en un país donde hay libertad de expresión y hemos dado muchos pasos a favor de eso", indicó la intérprete, quien añadió que respalda "totalmente a Kate como mujer y como profesional".

Trevi indicó que en México y otros países ha visto entrevistas que reporteros hacen a delincuentes "y no les hacen el pedo (problema) que le están haciendo a ella", comentó.

Por ello, pidió a las autoridades hacer su trabajo y recomendó a la actriz de 43 años de edad no asustarse si la busca la Interpol porque "eso se va a aclarar".

"Los de la Interpol no son tan malos para los buenos, a mí ya me buscaron, ya me corretearon, ya los conozco", bromeó.

Del Castillo una mujer íntegra: Bárbara Mori

Agencia Reforma

México.- Bárbara Mori espera que Kate del Castillo no enfrente problemas con la justicia mexicana tras darse a conocer que se reunió con Joaquín El Chapo Guzmán y mantuvo comunicación con el narcotraficante mientras éste se encontraba prófugo.

"Conozco a Kate, sé que es un gran ser humano y espero que todo esto se resuelva pronto y favorablemente para ella. Es una gran mujer, íntegra, a la cual yo admiro muchísimo. Es una persona bellísima", expresó Mori sobre su colega en la inauguración de una tienda de postres de Marimar y Zuria Vega.

A diferencia de Del Castillo, quien ha participado en producciones que abordan el mundo del narcotráfico ("La Reina del Sur", "Dueños del Paraíso"), la intérprete de "Rubí" dice que ella prefiere buscar temas distintos para sus trabajos en la pantalla chica.

"Me han ofrecido varios proyectos, en especial de televisión, referente a ese tema (el tráfico de drogas), pero siento que ya se ha visto tanto, que me gustaría hacer otras cosas", opinó Mori.

FOTO: AGENCIAS

En tanto, Marimar Vega dijo que Del Castillo no es amiga suya y ni siquiera la conoce personalmente, por lo que ignoraba sus presuntos planes de realizar una película sobre el líder del cártel de Sinaloa.

"Yo nunca me enteré de esas cosas y, por lo mismo, no puedo opinar nada. Y yo no entrevistaría al 'Chapo', pero por miedosa, no lo juzgo.

Cada quien toma sus decisiones y sabe lo que hace, y yo soy de la idea de que no hay que juzgar a nadie, porque uno nunca sabe", compartió Vega.

En cuanto a si interpretaría algún personaje en una serie sobre el crimen organizado, dijo que estaría dispuesta como parte de su trabajo histriónico.

Maite Perroni y Zuria Vega, también presentes en la inauguración, prefirieron mantenerse alejadas de la controversia.

Parodia Degeneres entrevista de Penn

AGENCIAS

México.- "Hoy es martes y ustedes saben qué significa, es momento de hablar de infames capos mexicanos", dijo Ellen Degeneres en su programa de esta semana.

La conductora se encontraba hablando acerca de la entrevista que Sean Penn le hizo al narcotraficante mexicano, cuando se escuchó un "knock knock", a lo que Ellen respondió con una mirada sorprendida, al no saber de quién se trataba.

FOTO: AGENCIAS
Escena del programa.

De pronto, en medio de la audiencia, un imitador de El Chapo salió de un escondite, con un libreto en las manos y preguntó dónde quedaba el departamento de cine.

Momentos después, la presentadora y el imitador de Joaquín Guzmán Loera se tomaron la foto del recuerdo, tal como lo hizo Penn con él, y momentos después se fue.

FOTO: AGENCIAS
Escena de la película "Capo: el escape del siglo".

Hacen de su escape una cinta

DE LA PORTADA

El estreno del largometraje se da a una semana de la recaptura del narcotraficante, quien vivió prófugo seis meses.

"La recaptura del Chapo significó bastante publicidad para la película. Llegó en un momento que al país le beneficiaba. Es una noticia fresca de la que todo el mundo está hablando, yo creo que muchos lo verán por eso", dijo.

La cinta, protagonizada por Irineo Álvarez ("El Señor de los Cielos"), se rodó en la Ciudad de México y en Hidalgo, y contará con múltiples efectos especiales.

"Filmamos durante tres semanas, cinco días cada una. Los productores me dijeron: 'queremos una película que sea filmada rápido para que salga el próximo año (2016) y todavía sea noticia", recordó el realizador, quien ha trabajado como asistente de producción en filmes como "Érase Una Vez en México" y "Troya".