FOTO: AGENCIA REFORMA

BATEAN A GORDILLO

Le niegan prisión domiciliaria porque creen que podría huir

Hasta tras muertos va el SAT por impuestos

CARLOS OMAR BARRANCO

Mientras el Servicio de Administración Tributaria (SAT) persigue a los contribuyentes hasta después de muertos para cobrarles adeudos fiscales, en contraste, créditos con instituciones como el Infonavit, hipotecarias o comerciales se cancelan casi de forma automática.

"Los adeudos fiscales a cargo de un contribuyente no se cancelan si este fallece, ya que la autoridad fiscal inicia diversas acciones de investigación para detectar bienes o cuentas bancarias, con el objetivo de recuperar el importe de los mismos", advirtió el SAT en un reporte oficial.

Adeudos fiscales no se cancelan si el contribuyente fallece, advierte Hacienda

VER: 'APLICA…'/ 3A

WWW.NORTEDIGITAL.MX

CIRCULACIÓN Y DISTRIBUCIÓN Auditada y Certificada PRICEWATERHOUSECOOPERS

NORTE DE CIUDAD JUÁREZ

LUNES 24 DE AGOSTO DE 2015

Invierten millones en puentes... y son inútiles

Les faltan señalamientos, son demasiado estrechos o no se sabe a dónde conducen, se quejan juarenses

PAOLA GAMBOA

Pese a que la finalidad de los puentes recién construidos en la ciudad es agilizar el tráfico y los tiempos de traslado, luego de que fueron puestos en funcionamiento hasta ahora prácticamente no son usados.

Según datos del Programa de Movilidad Urbana y del Instituto Municipal de Investigación y Planeación (IMIP), los pasos elevados ubicados en la calle Piña y en la avenida Teófilo Borunda forman parte de los seis puentes hechos en el PMU para desahogar las avenidas principales.

Sin embargo, la falta de señalamientos y el tamaño de las estructuras son algunas de las razones por las cuales los juarenses no los utilizan, aun cuando la inversión fue de 30 y 40 millones de pesos, respectivamente.

Otro cruce que no es parte del PMU, en la Plutarco Elías Calles, prácticamente tampoco es usado. En este fueron invertidos 74 millones de pesos.

Los dos pasos elevados del PMU fueron abiertos a la circulación por la Dirección de Obras Públicas el pasado 17 de julio.

En el de la Piña solo existe un carril que conduce hacia el paseo de la Victoria. No hay acotamientos y le faltan señalamientos.

"No sirven de nada, es un carril, sin acotamientos y aparte está mal hecho y vibra cuando pasamos. Si lo subo llego al mismo lugar, así que no me ayuda de mucho, mejor me voy como siempre", explicó un ciudadano que evitó pasar por él.

VER: 'NI VECINOS…'/ 2A

FOTO: JUAN ANTONIO CASTILLO / NORTE

Flechas y otras señales confusas en uno de los pasos, en la Plutarco. Cuando circulan por él, es común que los automovilistas aparezcan bajando, en sentido contrario, de acuerdo con habitantes del sector.

CAMBIAN A SEGUNDEROS

Quedan a un kilómetro de terreno desalojado

>1B<

FOTO: MANUEL SÁENZ / NORTE

Reubicarán en la capital comedores cerrados aquí

Ya fueron instalados 2, aseguran; por cada pobre en la ciudad de Chihuahua hay 3.7 en Juárez

HÉRIKA MARTÍNEZ PRADO

Los 22 comedores comunitarios de la Cruzada Nacional Contra el Hambre (CNCH) que cerrarán sus puertas en Ciudad Juárez serán reubicados a la ciudad Chihuahua y las zonas serranas del estado, se informó.

En las últimas dos semanas ya fueron desmantelados siete de los 63 espacios que comenzaron a trabajar en mayo del año pasado y, de acuerdo con voluntarias y personal de los centros comunitarios donde se encontraban, se les dijo que todo el mobiliario será trasladado a otras partes del estado.

VER: 'TAMBIÉN…'/ 3A

FOTO: MANUEL SÁENZ / NORTE

Verónica Rueda y Wendy Ramos, las únicas voluntarias que trabajaban en el centro de Riberas del Bravo; se necesitaban por lo menos seis.

VUELVEN A CLASES MÁS DE 300 MIL

HÉRIKA MARTÍNEZ PRADO

Más de 300 mil juarenses son hoy parte de los casi 26 millones de alumnos de educación básica que inician el ciclo escolar 2015–2016.

Esta mañana más de 12 mil maestros de Ciudad Juárez se suman también a los 212 mil que, según datos de la Secretaría de Educación Pública, vuelven a las aulas en todo México para impartir 200 días de clases.

Este ciclo escolar terminará el 15 de julio de 2016.

Monta Tránsito operativo especial, pero recomienda a padres que tomen precauciones

Con el fin de evitar accidentes vehiculares, la Dirección General de Tránsito Municipal (DGTM) recomendó ayer a los padres de familia tomar todas las precauciones para la seguridad de sus hijos.

Se dijo que se llevaría a cabo un operativo especial en 39 escuelas y los 29 cruceros con mayor tráfico vehicular de la ciudad, además de que unidades de la dependencia estarían en circulación por distintas zonas.

VER: 'ADVIERTEN…'/ 3A

Entre amagos y secretario enfermo, arranca ciclo escolar / 5A

FOTO: AP

CRISIS EN EL MEDITERRÁNEO

Rescatan a 4 mil 400 migrantes en un día

>6A<

0 00007 14818 7

Precio: $10.00 / Año 24 / No. 9185

DÓLAR COMPRA: 16.25 VENTA: 16.79

CLIMA MAX: 34°C (93°F) MIN: 22°C (71°F)

Código QR (Quick Response) para acceso directo a www.nortedigital.mx a través de su tableta o teléfono móvil

ZONA LIBRE DON MIRONE 4A

- **Ayotzinapa** sí se olvida
- **Cree** cacique del PT que 'sí la armará'
- **Más señales** del PAN dividido
- **Audiencias** azules con las uñas
- **Regidores** a leña verde... inhabilitación

CATÓN 4A

De tragedia a farsa en tiempo récord

FOTOS: JUAN ANTONIO CASTILLO / NORTE

Cruce vehicular edificado como parte del Programa de Movilidad Urbana, en la Teófilo Borunda y Óscar Flores.

Ni vecinos saben a dónde van puentes

El paso elevado construido por el PMU en calle Piña y paseo de la Victoria.

PAOLA GAMBOA / DE LA PORTADA

> "No sirven de nada, es un carril, sin acotamientos y aparte está mal hecho y vibra cuando pasamos"
>
> "Si lo subo llego al mismo lugar, así que no me ayuda de mucho, mejor me voy como siempre"
>
> "Lo usamos para ir hacia el Camino Real rumbo a la Aztecas, pero no sabemos cómo viene o si son dos caminos"
>
> "El otro día lo subí para ver hacia dónde me llevaba, pero me topé de frente a otro carro que venía (en sentido contrario)"
>
> "Deben de decirnos para dónde vamos, y cuando haya algún accidente hacia dónde hacernos porque si nos quedamos o nos chocan ya no pasan más carros"
>
> Conductores entrevistados por NORTE

"Yo no me subo al puente porque si me falla el carro y me quedo ya no pasa otro (auto), está muy chico y da miedo pasar por ahí", comentó otro habitante de la zona.

El único carril con el que cuenta el puente es chico, al grado de que solo cabe un vehículo.

SE DESORIENTAN CONDUCTORES

En un recorrido de NORTE se observó que además del poco uso que tiene, la estructura ya ha sido grafiteada.

En el puente ubicado en Teófilo Borunda y Óscar Flores se observó cómo los conductores se desorientan.

"No sé bien a dónde me lleva, al parecer vamos a parar a la calle que nos lleva al eje vial, pero yo siento que solo sirve para cruzar el semáforo que está para ir para Tránsito o hacia el Parque Central", explicó Angélica Solís, quien circulaba por la Teófilo Borunda.

El paso elevado también fue puesto en función el 17 de julio y al igual que el de la Piña no tiene acotamientos.

Lo mismo pasa en el cruce construido en la intersección de Plutarco Elías Calles, que conectaría a la calle Carlos Amaya.

Este no forma parte de las obras del PMU. La construcción inició en 2013 y terminó en abril de este año con una inversión de 74 millones de pesos. Quienes viven cerca, aseguran que no saben en qué sentido es.

"No sabemos para dónde va. Lo usamos para ir hacia el Camino Real rumbo a la Aztecas, pero no sabemos cómo viene o si son dos caminos", señaló Luis Ángel, quien vive a unas cuadras.

Pese a que ya circulan vehículos, aun no son colocados los señalamientos ni se dividen los carriles, por lo que es común que los automovilistas se topen de frente al no saber hacia dónde van.

"El otro día lo subí para ver hacia dónde me llevaba, pero me topé de frente a otro carro que venía hacia donde comienza, cerca de la Plutarco Elías Calles. Si vinieran y pusieran señalamientos sería más fácil saber cómo usarlo", expresó Saúl Juárez, otro vecino.

Los juarenses aseguran que hace falta mayor difusión en torno a las obras y de hacia dónde conducen.

"Deben de decirnos para dónde vamos, y cuando haya algún accidente hacia dónde hacernos porque si nos quedamos o nos chocan ya no pasan más carros", señaló un conductor que intentaba cruzar el puente de la Piña.

CIRCULACIÓN Y DISTRIBUCIÓN Auditada y Certificada

CASO COMEDORES COMUNITARIOS

También beneficiarían a la Sierra clausuras aquí

HÉRIKA MARTÍNEZ PRADO / DE LA PORTADA

Luis Carlos Calleros, titular de la Secretaría de Desarrollo Social (Sedesol) en la frontera, argumentó que habría cierres pero que serían reubicados en esta misma frontera, pero personal de la capital del estado aseguró ayer que dos de los comedores cerrados aquí ya abrieron allá.

Por cada persona en pobreza extrema que habita en la capital del estado, existen 3.7 en las mismas condiciones en esta frontera

Se dijo que los espacios cerrados aquí por falta de recursos y poca participación ciudadana formarán parte de los 15 nuevos comedores en Chihuahua capital y el resto se reubicarán en la sierra, donde se planea abrir 35 nuevas plazas como parte de la estrategia nacional contra el hambre.

Los comedores que ya cerraron en Ciudad Juárez son los ubicados en los centros comunitarios de las colonias Riberas del Bravo, Carlos Chavira, Lucio Cabañas, Chihuahua, Francisco I. Madero, Castillo Peraza y Felipe Ángeles, y aparentemente esta semana se tiene planeado la clausura de dos más al sur de la ciudad.

Según titular de Sedesol en la frontera, se estrenarían 15 centros en la capital y otros 35 en la zona serrana del estado

De acuerdo con Calleros, desde el año pasado se tuvo que reubicar más de 20 comedores en la misma ciudad, debido a que su capacidad era para 120 comensales y si funciona adecuadamente puede extenderse hasta 150, pero a sitios como el de la colonia Lucio Cabañas asistían apenas entre 40 y 50 personas.

En otros el problema fue la falta de voluntarias, porque los vecinos no quieren apoyar, y aunque muchos argumentan que no tienen 5 pesos para pagar su alimento, tampoco quieren colaborar para que puedan comer sus hijos, aseguró.

Aunque sí se ha detectado mucha necesidad en la periferia de la ciudad, los juarenses no quieren apoyar, lamentó.

Según datos del Fondo de las Naciones Unidas para la Infancia (Unifec), en su reporte Los derechos de la Infancia y la Adolescencia en Chihuahua, en 2012 la proporción de niños en pobreza en Chihuahua fue del 40.8 por ciento, lo que ubica al estado como el séptimo con menor porcentaje de pobreza infantil.

La cifra total es de 460 mil niños y adolescentes en esta condición, cuatro de cada 10 en el estado. Y por cada persona en pobreza extrema que habita en la capital del estado, existen 3.7 en las mismas condiciones en esta frontera.

Este año el Consejo Nacional de Evaluación de la Política de Desarrollo Social (Coneval) dio a conocer un incremento de 136 mil 300 chihuahuenses en pobreza extrema en 2012 a más de 200 mil, en 2014.

FOTOS: JUAN CARLOS HERNÁNDEZ / NORTE

Hasta ayer, cientos de padres de familia andaban apurados hacían compras de útiles escolares en diversos establecimientos.

Arranca hoy operativo especial en **39 escuelas y 29 cruceros críticos;** urgen salir con tiempo y respetar límites de velocidad

Advierten sobre el alza de choques en regreso a clases

HÉRIKA MARTÍNEZ PRADO / DE LA PORTADA

Se recomendó a los padres salir de su casa con el tiempo necesario, respetar los límites de velocidad y atender todas las indicaciones viales, así como no estacionarse en doble fila para no crear congestionamiento en el exterior de las escuelas.

A quienes llevan a sus hijos a pie a la escuela, se les recomendó caminar por las banquetas, tomar a sus niños de la mano para evitar accidentes y cruzar por las esquinas, no entre los carros, debido a que en los primeros días de clase se incrementan los accidentes por alcance en las principales vialidades de la ciudad.

Hasta ayer NORTE tenía reporte del cierre del cruce de la calle Vicente Guerrero, casi esquina con la avenida López Mateos, por lo que se deben tomar vías alternas.

El ciclo escolar...

De acuerdo con la SEP, en todo el país abren hoy sus puertas 228 mil 269 escuelas de educación preescolar, primaria, secundaria, normales y escuelas particulares incorporadas al Sistema Educativo Nacional.

El calendario de clases señala que el primer periodo de vacaciones del nuevo ciclo escolar será del 22 de diciembre de 2015 al 6 de enero de 2016, y el segundo del 22 de marzo al 4 de abril.

También establece la suspensión de labores docentes el 16 de septiembre, el 16 de noviembre, el 1 de febrero, el 21 de marzo y el 5 de mayo, así como reuniones de trabajo de los Consejos Técnicos Escolares los últimos viernes de cada mes.

Las solicitudes de preinscripción para el ciclo 2016–2017 en los niveles preescolar, primaria y primero de secundaria se llevarán a cabo del 2 al 15 de febrero.

La evaluación de Planea Diagnostica para los estudiantes de cuarto grado se realizará el 9 y 10 de septiembre, sin suspensión de clases; para los de sexto grado, 8 y 9 de junio de 2016, y para los de tercero los días 15 y 16 del mismo mes. (Hérika Martínez Prado)

FOTO: JUAN CARLOS HERNÁNDEZ / NORTE

En el Servicio de Administración Tributaria local se reciben cerca de 500 trámites diarios y personal auxilia a los usuarios en sus procedimientos en línea.

Aplica SAT 'perdón' solo si el contribuyente dejó limpio su historial

CARLOS OMAR BARRANCO / DE LA PORTADA

Es recomendable que los herederos o el albacea procedan a pagar los adeudos fiscales a cargo del contribuyente fallecido, para que los bienes que integran la masa hereditaria no sean afectados, precisó el documento solicitado por NORTE.

También existe el trámite de suspensión por defunción, que puede presentar algún familiar o tercero interesado, para dar de baja del Registro Federal de Contribuyentes (RFC), y solo se aplica a personas que presenten declaraciones periódicas cuando estas sean distintas a las de servicios personales, además de que de los mismos no se hayan promovido los avisos de apertura de la sucesión o liquidación de la sucesión.

El aviso de cancelación en el RFC por defunción aplica cuando se demuestre el fallecimiento del contribuyente y este se encuentre activo en el RFC, sin obligaciones fiscales o exclusivamente en el régimen de sueldos y salarios o en el Régimen de Incorporación Fiscal.

Para realizar una suspensión por defunción, se puede presentar algún familiar o tercero interesado para dar de baja el RFC, pero la cuenta debe estar sin adeudos

También aplica cuando solo haya ingresos por intereses, ingresos por dividendos o que deba presentar declaración periódica únicamente por servicios personales, o bien, exista un aviso de suspensión de actividades previo, con independencia del régimen fiscal en que hubiera tributado, explicó la dependencia.

Es viable además cuando el contribuyente no tenga créditos fiscales determinados.

Pasar los adeudos fiscales de un fallecido a otra persona se deberá hacer mediante un aviso de apertura de sucesión.

En el caso de otro tipo de contratos, como por ejemplo los del Infonavit, se contempla la aplicación automática de prórroga promocional y el Autoseguro por Defunción, para liberar el crédito que corresponda al fallecido.

En lo que va del año, en las oficinas del Infonavit de Ciudad Juárez han sido solicitados 179 autoseguros por defunción; el promedio anual es de 350 a 400 solicitudes, a excepción del año 2010 cuando hubo mil 129 solicitudes debido a la crisis de inseguridad.

Fisco victorioso

El SAT se ha convertido en una auténtica aplanadora cuando se trata de ganarles a los contribuyentes.

JUICIOS GANADOS POR EL SAT

(Porcentaje del total, enero-junio de 2015)

Fuente: SHCP

Batalla difícil

Los contribuyentes ganan poco cuando pelean por disposiciones fiscales.

JUICIOS DE AMPARO GANADOS POR EL FISCO

(Porcentaje del total)

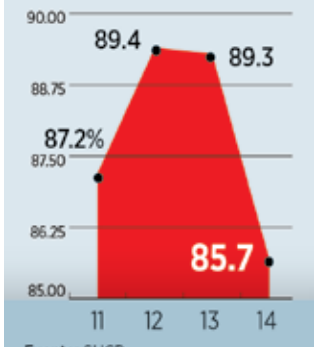

Fuente: SHCP

Protección

Cada año el fisco acepta más fianzas para garantizar el pago de un adeudo.

PÓLIZAS DE FIANZA ACEPTADAS EN GARANTÍA

(Por adeudos activos a mayo de 2015, millones de pesos)

A Número de pólizas
B Monto garantizado

	A	B
2012	112	3,439
2013	289	4,981
2014	500	4,421

Fuente: SAT

PRONÓSTICO DEL CLIMA

HOY LUNES 24 DE AGOSTO

DÍAS TRANSCURRIDOS 236

DÍAS POR TRANSCURRIR 129

P. NUBLADO

SALIDA DEL SOL 6:36

PUESTA DEL SOL 19:39

MÁXIMA 34°C | 93°F

MÍNIMA 22°C | 71°F

DIRECTORIO

Directora General / Lic. Patricia Quiñones

Directora Editorial / Miroslava Breach

A SUS ÓRDENES

Nuestros teléfonos 207-8000 Con 20 líneas

Fax. 617-1259

Servicio al cliente Ext. 8017

Redacción Ext. 8079

Suscripciones y Circulación Ext. 8030

Publicidad Ext. 8018 8061

Administración Ext. 8019 8020

Jefatura de información Ext.8013

Correo electrónico: buzon@periodico-norte.com

NORTE DE CIUDAD JUÁREZ

Periódico diario publicado por Omega Comunicaciones S.A. de C.V.. Número de Certificado de Reserva otorgado por el Instituto Nacional del Derecho de Autor: 04-2010-040911071200-101, Número de Certificado de Licitud de Título y Contenido: 14966. Domicilio de la Publicación, imprenta y distribuidor: Av. Valle de Juárez No. 6689, Col. San Lorenzo, C.P. 32320, Ciudad Juárez, Chihuahua, México. Oficinas en Chihuahua, Calle 3a. número 605, Desp. 103, Col. Centro. Tel. (614) 10-33-66

Zona Libre

DON MIRONE

- **Ayotzinapa** sí se olvida
- **Cree** cacique del PT que 'sí la armará'
- **Más señales** del PAN dividido
- **Audiencias** azules con las uñas
- **Regidores** a leña verde... inhabilitación

OTRO PAÍS ya hubiera cambiado dos o tres veces de presidente, o de secretario de Seguridad, o de procurador de Justicia, o de secretario "del Interior" (Gobernación), o de secretario de la Defensa… o de todos.

NUESTRO país es el país del "no pasa nada". Por todas partes, incluidos algunos noticiarios televisivos internacionales, se han generado grandes expectativas por el venidero 26 de septiembre, primer aniversario de la desaparición de los estudiantes de Ayotzinapa.

NO HAY UN solo dato oficial creíble sobre las investigaciones para dar con su paradero; de hecho, desconocemos que las investigaciones continúen, sin que ello implique consecuencia alguna para el Gobierno. Y a la falta de resultados ha seguido el olvido general.

SEGURO HABRÁ algunas movilizaciones de familiares, de algunos sectores de la izquierda allá por Guerrero, en el Distrito Federal, quizá algo en Oaxaca, en Michoacán, y hasta ahí. Aquellas movilizaciones que iniciaron en la Universidad Autónoma de Chihuahua, en la Autónoma de Juárez y hasta en los Bachilleres de esta frontera después de ocurrida la desaparición, terminaron con el inicio de las fiestas de diciembre; no se observa siquiera que vayan a recordar el tema en septiembre. Así es México, dijo aquella diputada azul.

AHORA QUE ANDUVO El Peje por tierras chihuahuenses destapó al "activista social" Víctor Quintana Silveyra como el candidato a gobernador de Morena.

VÍCTOR, aparte de "activista", es el representante del pejismo en Chihuahua a través de la dirigencia estatal de Morena. Hace mucho goza de las confianzas de Andrés Manuel López Obrador; por él fue jefe de una delegación importante en la Ciudad de México cuando el tabasqueño gobernó el altiplano.

AUNQUE MORENA es poco menos que nada en Chihuahua, no hay que perder de vista a sus actores. Ya hicieron polvo al PRD. Quizá no les alcance la cuerda para preocupar a sus opositores en el 2016… ¿pero qué tal en la presidencial del 2018?

NO LE HAGAN mucho caso, estimados lectores, al librito que escribió Quintana allá por 1991 –firmado al alimón con Rubén Lau– sobre los movimientos populares en Chihuahua y las perspectivas sociales de la entidad en los años siguientes. No le atinó a nada. Mejor hay que seguir a El Peje para saber el futuro del líder local de Morena.

"SÍ LA VAMOS a armar", expresó ayer el único dueño del Partido del Trabajo en Chihuahua, Rubén Aguilar Jiménez, mientras observaba con su característico estilo despreocupado la transmisión de la sesión del Instituto Nacional Electoral donde se discutía el dictamen que confirmaba que el PT no había alcanzado el 3 por ciento de la votación de la pasada jornada electoral.

EL JEFE DEL clan Aguilar que ha mantenido el control absoluto del PT desde su fundación (casi 25 años) al igual que su jefe nacional, Alberto Anaya, no quiso opinar nada del futuro del partido que asienta sus bases en el Comité de Defensa Popular y los frentes populares de Defensa y Tierra y Libertad.

SIN EMBARGO, LA nueva Ley Electoral del Estado fue acondicionada para mantener el asilo al eterno aliado del PRI. Dispone de una curul en el Congreso Local porque la cuota no es del 3, sino del 2 por ciento de votos para que en la siguiente legislatura puedan acceder a una plurinominal, y con el 3 por ciento recibir prerrogativas.

LA LEY ELECTORAL remite a la Ley General de Partidos para determinar cuándo un partido pierde su registro local. En su Artículo 95, a la letra dice: "Si un partido político nacional pierde su registro por no haber alcanzado el porcentaje mínimo de votación en el último proceso electoral ordinario federal, podrá optar por el registro como partido político local en la o las entidades federativas en cuya elección inmediata anterior hubiere obtenido por lo menos el tres por ciento de la votación válida emitida y hubiere postulado candidatos propios en al menos la mitad de los municipios y distritos, condición con la cual se le tendrá por cumplido y acreditado el requisito del número mínimo de militantes con que debe contar, establecido en el artículo 10, párrafo 2, inciso c), de esta Ley".

CONFORME SE acerca el proceso electoral del 2016, en el Partido Acción Nacional (PAN) se hacen más notorias las divisiones internas en la disputa por la candidatura para gobernador.

EL SÁBADO pasado, el dirigente estatal Mario Vázquez Robles realizó un evento en el municipio de Delicias donde hizo entrega de reconocimientos a los operadores de la pasada contienda electoral, pero el anfitrión, el alcalde Jaime Beltrán del Río, no acudió al evento.

SÍ ESTUVIERON los afines al líder panista, como el desdibujado Mario Mata Carrasco, quien fue derrotado en la pasada contienda electoral en un distrito muy complicado aun para él, quien había sido alcalde de la sede distrital; pero se aferró y perdió. Estuvo el diputado local Eliseo Compeán, a quien Vázquez procura placearlo ante su deseo de competir por la Presidencia de ese Municipio. Además de un buen número de dhiacos chihuahuitas y juaritos que no dejan a Vázquez ni a sol ni a sombra; entre ellos y Jáuregui le tienen sorbido el cerebro, como dicen las tías de rancho.

LUEGO DE LOS puntos extra que se anotó el alcalde Enrique Serrano sobre su más cercano competidor por la candidatura para gobernador, el alcalde chihuahuita Javier Garfio, con la ovación que recibió en la Asamblea Estatal celebrada en la capital (aunque haya sido inducida), finalmente cerraron la semana con un sprint con dividendos para ambos.

DURANTE LA reunión de la Federación Nacional de Municipios de México desarrollada el jueves –acudieron ambos ediles–,Garfio en su calidad de vicepresidente (no ha perdido pisada desde su nombramiento en mayo pasado) logró que en la capital del estado se lleve a cabo la siguiente sesión de la Fenamm que aglutina a más de 2 mil alcaldes de todo el país y que se programa para el 17 de octubre.

POR SU PARTE Serrano fue nombrado coordinador de los presidentes municipales fronterizos, con lo cual se coloca, si no a la par del ballezano, sí en mejores condiciones de proyección. No se quiso quedar atrás y consiguió ser el anfitrión de la próxima reunión de alcaldes fronterizos del lado mexicano programada para el 11 de septiembre en esta ciudad.

EL PASADO FIN de semana los miembros del Comité Municipal del PAN decidieron salir a la calle sin ser campaña oficial. Iniciaron sus "Audiencias Azules" en la colonia Carlos Castillo Peraza, que lleva el nombre de uno de los principales ideólogos y fundadores de ese partido.

AHÍ SE anduvieron promocionando el diputado local Rogelio Loya y el propio presidente del CDM, Jorge Espinoza, ambos tiradores a la Alcaldía. Junto con su equipo ofrecieron servicios de todo tipo, desde la asesoría jurídica hasta el corte de cabello, promesas de gestión ante el Ayuntamiento, secretarías de Gobierno estatal y el Poder Legislativo. Aunque no causaron euforia como las audiencias oficiales, fueron bien recibidos por los habitantes de aquella zona.

TAMBIÉN TUVIERON su espacio en las jornadas azules los regidores en capilla que lideran Sergio Nevárez y Pepe Márquez, que están a punto de ser sancionados por el Congreso pero se dan golpes de pecho asegurando que no hicieron nada malo; lo cierto es que lo hicieron, lo malo es que no se aplica la ley parejo. En unos días se definirá el tipo de sanción.

EN ESE TEMA de la sanción, sabe Mirone que la intención priista es llegar a la inhabilitación contra los cuatro regidores blanquiazules, aun cuando deban sacrificar también a su correligionario chihuahuita Jorge Arizpe, quien incurrió en la misma ilegalidad.

LAS DIPUTADA PRIISTA que lleva la batuta, la deliciense Elvira González, es la más entusiasmada con pasar a la historia con una sanción de ese tamaño, pero el coordinador parlamentario panista César Jáuregui aún no ha aceptado ante el primer priista del estado –su amigo– que sea ese el castigo. Esta semana deberá definirse.

¿TIENE ALGO QUE COMUNICARLE A ESTE ESCRIBIDOR?

¿Le interesa establecer contacto con el autor de esta columna?, puede dirigirse a donmirone@periodico-norte.com o escribir a: Valle de Juárez 6689, zona postal 32320, San Lorenzo, Ciudad Juárez.

De política y cosas peores

De tragedia a farsa en tiempo récord

CATÓN

Simpliciano conoció a una linda chica, y al punto se prendó de ella. Después de cortejarla brevemente le propuso matrimonio. Ella aceptó la solicitación, y ya comprometidos hicieron el amor. Al terminar el trance el cándido joven le preguntó a su dulcinea: "¿Cuántos hombres, Pirulina, has tenido antes que yo?". Respondió ella: "Cuatro". "Son pocos" –se tranquilizó el enceguecido enamorado. "Sí –confirmó ella–. La semana ha estado tranquilona". (¡Caón, y apenas era miércoles! Si la semana empieza el domingo eso significa que llevaba uno cada día. ¡Y se le hacían pocos a la descocada fémina!). El padre Arsilio, bondadoso sacerdote, le dijo a Empédocles Etílez, el borrachín del pueblo: "Hijo: el alcohol te está matando lentamente". "No se preocupe, padrecito –respondió el temulento–. No tengo ninguna prisa". Increíble: un político se fue con un circo. Pero a los pocos días lo obligaron a devolverlo. Babalucas fue acusado de haberse robado una gallina, y se le sometió a un juicio oral. El juez les pidió a los presentes que se identificaran. Dijo uno: "Yo soy el fiscal acusador". Dijo otro: "Yo soy el defensor del acusado". Y dijo Babalucas: "Yo soy el que se robó la gallina". Cebilia realmente era muy gorda. Tuvo un ménage à trois con dos sujetos, y ninguno de los dos vio nunca al otro. El doctor Ken Hosanna, director del hospital, le preguntó a la guapa enfermera Florencilia: "¿Por qué dice usted que el joven paciente Pitorraudo ha tenido una considerable mejoría que se observa principalmente por las noches? Nada de eso está en el reporte médico". "No, doctor –admitió ella–. Pero está en mi diario". Dos amigos se encontraron después de mucho tiempo de no verse. Le dijo uno al otro: "¡Qué mal te ves! Deberías casarte". Replicó el otro: "Estoy casado". Replicó el amigo: "Entonces deberías divorciarte". La bella excursionista iba en su bicicleta de montaña, y en una vereda del bosque se topó con Bucolino, gallardo y fortachón ranchero, si bien algo escaso de mollera. Entabló conversación con él; una cosa condujo a otra, y a poco la muchacha y el mancebo estaban trenzados en besos ígneos y caricias urticantes. Le dijo ella acezando fuertemente: "¡Pídeme lo que quieras!". Respondió con timidez el silvestre galán: "¿Me regalas la bicicleta?". Extraño país es este que en cuestión de días pasa de la tragedia a la farsa. Sin que haya sido aclarado cabalmente el sombrío drama de Ayotzinapa se nos asesta ahora la patética astracanada de la exoneración que el obsecuente señor Virgilio Andrade, encargado de investigar a quien lo designó y le paga, hizo del presidente Peña y de Videgaray sobre el oscuro caso de sus casas. Naturalmente nadie comulgó con esa rueda de molino. ¿Quién puede creer las aseveraciones de un investigador sujeto al arbitrio del investigado? Ni el resultado de la supuesta indagación ni las vacuas disculpas pedidas por los indiciados fueron bien recibidas por la ciudadanía. Crece entre los mexicanos el escepticismo, y la imagen presidencial sufre otro golpe. Entre tumbas y tumbos nos vamos acercando al 2018. Doña Macalota amaneció con un hipo tremendo. Puso en práctica todos los remedios caseros que hay para quitar el hipo: bebió un vaso de agua con la cabeza echada hacia atrás; se puso una moneda en la frente. Inútiles fueron sus empeños: el hipo le aumentó. Fue luego con un farmacopola y le pidió que le preparara alguna poción, mixtura o específico que la librara de aquella incómoda molestia. Tampoco los potingues que le administró el droguero tuvieron buen efecto. Regresó pues a su casa doña Macalota hipando cada vez más fuerte. Al entrar en la alcoba conyugal ¿qué vio? ¡A su esposo, don Chinguetas, haciendo el amor desaforadamente con Camelina, la bella y joven criadita de la casa! Al contemplar aquel ilícito connubio la esposa prorrumpió en maldiciones y reniegos: "¡Desvergonzados calentorros! ¡Canalla infame! ¡Impúdicos abarrajados! ¡Escoria de humanidad sin restos de moral y honor!". Todo eso lo dijo en un solo golpe de voz y sin tomar respiro. Oyó aquello don Chinguetas y le dijo jubiloso a la criadita: "¿Lo ves, Camelina? ¡Te dije que con esto se le iba a quitar el hipo!". FIN.

Mirador | Armando Fuentes Aguirre

Me gustaría conocer de cuerpo presente –presentísimo– a Sophia Loren.
Ella no es una mujer. Es La Mujer. Quizá como en ninguna vive en ella el hondo misterio femenino, que los ineptos hombres jamás podremos descifrar.
A su magnífica belleza añade esta señora un gran ingenio. Se cuenta que el actor de cine Michael Dunn, hombre de estatura pequeñísima, flacucho y escuchimizado, pidió que le presentaran a Sophia. Cuando estuvo ante ella recorrió de arriba abajo con lasciva mirada aquel espléndido monumento de mujer, y luego le dijo a la Loren con descaro:
—Me gustaría hacerte el amor.
Respondió ella:
—Si me lo haces, y llego a enterarme de que me lo hiciste.
Me gustaría conocer a Sophia Loren.
Es superior a cualquier hombre.
(Igual que todas las mujeres).

¡Hasta mañana!...

Manganitas | AFA

"Dice Videgaray que el empleo crece en México"

Sus datos son acertados
y no admiten discusión.
Ya tomaron posesión
los 500 diputados

CIRCULACIÓN Y DISTRIBUCIÓN Auditada y Certificada

Rechaza juez prisión domiciliaria para Gordillo

AGENCIA REFORMA

Distrito Federal.- Un juez federal rechazó ayer conceder a Elba Esther Gordillo el beneficio de la prisión domiciliaria al que pueden acceder los mayores de 70 años de edad.

Alejandro Caballero Vértiz, juez Sexto de Procesos Penales Federales, concluyó que no hay pruebas suficientes de que Gordillo no evadirá la acción de la justicia si se le otorga dicho beneficio.

La decisión de Caballero puso fin a un tortuoso proceso que duró varios meses, requirió varios peritajes que a fin de cuentas no sirvieron para nada y fue obstaculizado en todo momento por la PGR, que el lunes pasado advirtió del riesgo de fuga de Gordillo, quien es dueña de una mansión en San Diego, California.

La exlideresa del Sindicato Nacional de Trabajadores de la Educación (SNTE) lleva dos años y medio presa, y a la fecha no ha sido declarada culpable de ninguno de los tres cargos que se le imputan: delincuencia organizada, lavado de dinero por mil 978 millones de pesos y fraude fiscal en una modalidad considerada grave.

> Lleva ya 2 años y medio presa sin ser declarada culpable de alguno de tres cargos en su contra

Aun si el juez hubiera otorgado el beneficio, Gordillo seguiría en prisión, ya que hubiera tenido que solicitar la misma medida al juez Rubén Darío Nohuera, quien lleva el proceso por el delito fiscal.

Más aun, la PGR mantiene abiertas al menos tres averiguaciones previas adicionales contra Gordillo, que en cualquier momento puede consignar para obtener órdenes de aprehensión por nuevos delitos.

Originalmente, Gordillo pidió la prisión domiciliaria alegando que tiene múltiples problemas de salud, pero el tema de los peritajes médicos se complicó a tal grado que la defensa optó por basarse únicamente en la edad, único requisito previsto en la normatividad.

Para justificar la decisión, Caballero destacó que la defensa se desistió de los peritajes médicos "que inicialmente eran la base de su solicitud".

FOTO: AGENCIA REFORMA

La exlideresa sindical se presentó a la audiencia en videoconferencia.

Entre amenazas y ausencias, inicia el nuevo ciclo escolar

FOTO: AGENCIA REFORMA

Algunos de los liberados que regresarán a sus casas.

Vuelven a sus hogares niños rescatados en Coahuila

AGENCIAS

Coahuila.- Autoridades de Coahuila, realizaron el traslado de 49 menores y 14 adultos a sus estados de origen, luego de que fueran asegurados el pasado miércoles en ranchos agrícolas, El Pedregal y Santa Cruz, propiedad de la empresa Prokarne, del municipio de Ramos Arizpe.

La acción se llevó a cabo de manera coordinada por parte de la Procuraduría General de Justicia, la Procuraduría de los Niños, Niñas y la Familia, el DIF Coahuila y las autoridades estatales de Hidalgo, Veracruz y Tamaulipas.

> Los 49 menores y 14 adultos fueron asegurados en ranchos agrícolas

Las autoridades hicieron una verificación de la identificad de los niños que viajarían después de varias semanas de permanecer en las peores condiciones laborales, también se confirmaron que el número de infantes programados para el traslado fuera el mismo que abordara los autobuses.

Las autoridades de Coahuila, darán a conocer una lista de cada entidad de destino con el nombre de los menores rescatados, al igual que el de los adultos, quienes de manera voluntaria decidieron ser transportados a sus estados.

La distribución de personas trasladadas el sábado por la noche fue de la siguiente manera: 36 personas a Veracruz; 24 a Hidalgo y 3 a Tamaulipas.

La Procuraduría de los Niños, las Niñas y la Familia, Pronnif, informó que el estado de salud de los menores es óptimo y cada uno de ellos recibió previamente la liquidación correspondiente a lo estipulado en la ley, entre 11 y 18 mil pesos.

Los autobuses son escoltados por elementos de la Policía Investigadora de Coahuila.

Chuayffet sigue hospitalizado y sectores disidentes de la SNTE amagan con paros en el país

AGENCIA REFORMA

Distrito Federal.- Con un secretario de Educación enfermo que todavía la semana pasada despachaba desde su casa, y el amago de paros escolares tanto de secciones de la CNTE como del Comité Ejecutivo Nacional Democrático (CEND), disidencia del SNTE, arranca hoy el ciclo escolar 2015-2016.

Regresarán a clases en más de 228 mil 269 escuelas casi 26 millones de alumnos de preescolar, primaria, secundaria y escuelas particulares incorporadas al sistema educativo nacional, junto con poco más de un millón 212 mil maestros.

Fuentes educativas confiaron que el titular de la SEP, Emilio Chuayffet, pudiera hacer hoy su primera aparición en público después de que fuera ingresado al Hospital ABC el pasado 4 de agosto con un supuesto cuadro de deshidratación.

La Sección 22, una de las más combativas de la CNTE hasta antes de que les quitaran el control del instituto de educación de Oaxaca, adelantó "de manera simbólica" el curso al jueves de la semana pasada, una medida que su dirigente Rubén Núñez calificó como de la resistencia civil y pacífica.

Aunque la medida no fue generalizada, sí se llevó a cabo y poco importó a la Sección 22 que el IEEPO y funcionarios del Gobierno federal salieran a decir que la Secretaría de Educación Pública (SEP) era la única facultada para fijar el calendario escolar oficial.

Los maestros oaxaqueños anticiparon, además, que cumplirían con un calendario escolar alterno al diseñado por la SEP.

Luego, ayer la Coordinadora Estatal de Trabajadores de la Educación de Guerrero (CETEG) anunció un paro de labores de 48 horas a partir de este lunes y movilizaciones en protesta por la reforma educativa.

El resto de las secciones estatales de la CNTE continuaron firmes con su idea de no empezar clases este 24 de agosto -hasta que se echaron para atrás este sábado, después de una junta de la Dirección Política Nacional y una sesión de la Asamblea Nacional Representativa.

No obstante, previeron movilizaciones en Durango, Colima y Sinaloa y el 26 de agosto, una marcha a la Secretaría de Gobernación (Segob) para demandar la reanudación del diálogo con el Ejecutivo.

En foro, buscan reducir venta ilegal de armas

AGENCIA REFORMA

Distrito Federal.- A partir de hoy y hasta el jueves, México será sede de la primera conferencia de las partes del Tratado sobre el Comercio de Armas, foro encaminado a reducir el comercio ilegal de armas a nivel internacional.

De acuerdo con la Secretaría de Relaciones Exteriores, actualmente la regulación del comercio de armas cuenta con un marco jurídico internacional gracias a la adopción desde 2013 del Tratado sobre el Comercio de Armas por la ONU.

"La adopción del Tratado sobre el Comercio de Armas representa un logro histórico, al constituir el primer instrumento internacional que establece normas comunes jurídicamente vinculantes que buscan regular las transferencias de armas convencionales, con objeto de fomentar un comercio responsable y evitar su desvío al mercado ilícito", indicó la dependencia en un comunicado.

Del 24 al 27 de agosto, México será sede, en Cancún, de la Primera Conferencia de los Estados Partes del Tratado sobre el Comercio de Armas (TCA).

A la fecha, 130 Estados han firmado ese tratado, pero solo 72 lo han ratificado. México fue uno de los primeros países en firmar y ratificarlo el 3 de junio de 2013 y el 25 de septiembre de 2013, respectivamente.

Mejoran sueldos de empleados del sector salud

AGENCIA REFORMA

Distrito Federal.- Un incremento salarial del 5.1 por ciento, retroactivo al 1 de mayo de 2015, que impactará en el sueldo base y prestaciones de trabajadores del sector salud, fue acordado por la Federación de Sindicatos de Trabajadores al Servicio del Estado (FSTSE) y la Secretaría de Hacienda.

El senador Joel Ayala Almeida, quien preside la Federación, indicó que, además, en el marco del Programa para la Formalización del Empleo, se autorizaron 10 mil plazas de base para ser adscritas al ISSSTE de manera gradual.

Para 2015 corresponden 4 mil plazas para fortalecer las áreas médicas y de enfermería. En 2016 se cubrirán 3 mil plazas y, en 2017, un número similar.

Indicó que para los trabajadores del Sindicato Nacional de la Secretaría de Salud se autorizó la basificación de 23 mil plazas para una segunda etapa que cerrará en 2016 con un total de 63 mil plazas.

Con 1 mdp, dicen adiós a diputados de Guanajuato

AGENCIA REFORMA

Guanajuato.- Los diputados locales no se irán con las bolsas vacías al terminar su periodo legislativo el próximo 24 de septiembre. Cada uno recibirá en promedio 993 mil 724 pesos como fondo de retiro.

Dichos recursos están integrados por 400 mil pesos provenientes de recursos públicos y 521 mil 604 de aportaciones que hicieron de sus dietas durante la 62 Legislatura local.

De acuerdo con el tabulador de sueldos y salarios del Congreso local, mensualmente cada representante popular aportó 14 mil 489 pesos de su dieta para ahorrar, durante el lapso de tres años, la bolsa de 521 mil 604 pesos.

El Congreso local está conformado por 36 diputados, los cuales reciben un salario mensual neto de 108 mil 182 pesos.

Asignan 'pluris' entre polémica por cachirules

EL UNIVERSAL

Distrito Federal.- El Consejo General del Instituto Nacional Electoral (INE) dio por concluidas ayer todas las etapas del proceso electoral federal 2014–2015, al realizar el cómputo final de votos y asignar a los 200 diputados de representación proporcional de la LXIII Legislatura de la Cámara de Diputados que inicia el 1 de septiembre.

En sesión realizada ayer, los consejeros electorales recibieron acusaciones de los partidos PRD, PAN, Movimiento Ciudadano y Movimiento Regeneración Nacional (Morena) de permitir una supuesta sobrerrepresentación del PRI en San Lázaro.

Reclamaron que el PRI estará sobrerrepresentado, pues en realidad habrá 210 diputados de militancia priísta, ya que además de los 155 que ganaron en sus distritos, y de los 48 plurinominales que les fueron asignados hoy, habrá 7 legisladores más que llegaron a San Lázaro postulados por las siglas del PVEM.

> Legisladores reclaman que PRI está sobrerrepresentado, con hasta 210 diputados de su militancia

Se trata de cachirules, advirtió el representante del PRD, Pablo Gómez, que permitirán que el PRI exceda el tope máximo de 8 por ciento de sobre representación permitido por la Constitución para el partido mayoritario.

Advirtió que no se pide impedirles la llegada a San Lázaro, sino contarlos en la bancada del PRI –a la que según el Convenio de coalición con el PVEM se incorporarán– y por tanto reducir el número de diputaciones plurinominales que le corresponderían, en aras de que no se exceda del 8 por ciento máximo de sobre representación.

"El problema no son siete diputados cachirules que se clonarían, de acuerdo con el proyecto, porque por cada uno de ellos hay otro plurinominal que se le asigna al PRI, de acuerdo con la regla", aseguró.

Para efectos de determinar a cuantos candidatos debe ser aplicada al PRI la cláusula de sobre representación, estos candidatos me parece que deben ser contabilizados para el PRI, coincidió la consejera Pamela San Martin, pues el PRI, a diferencia de los demás partidos le será aplicada la cláusula de sobre representación.

"El bien jurídico a tutelar, ante todo, es el principio de no sobrerrepresentación y en la vía de los hechos sí observo que sucedería (en este caso)", indicó el consejero José Roberto Ruiz Saldaña.

SE SOLICITA IMPRESOR OFFSET
CITA AL 625.59.14

NorteDigital mx
La noticia más allá del papel
Da un click y visítanos

EDICTO DE NOTIFICACION
A: LAZARO CADILLO DOMINGUEZ Y JULIANA GUZMAN DE CADILLO

---EN EL EXPEDIENTE NÚMERO 667/14 RELATIVO AL JUICIO ORDINARIO CIVIL, PROMOVIDO POR LAS C. MARIA ELENA HERNANDEZ CASTAÑEDA EN SU CARÁCTER DE ALBACEA DEFINITIVA DELA SUCESION A BIENES DEL C. GUILLERMO MEDINA SAMANIEGO EN CONTRA DE, LAZARO CADILLO DOMINGUEZ, JULIANA GUZMAN DE CADILLO, Y JEFE DE LA OFICINA DEL REGISTRO PÚBLICO DE LA PROPIEDAD DISTRITO BRAVOS, SE DICTO UN AUTO QUE A LA LETRA DICE:---

CIUDAD JUAREZ, CHIHUAHUA, A CATORCE DE JULIO DEL AÑO DOS MIL QUINCE. ---Agréguese a sus autos el escrito recibido el siete de julio del año en curso, presentado por la C. MARIA ELENA HERNANDEZ CASTAÑEDA con la personalidad que tiene reconocida en autos, y como lo solicita, se abre el periodo probatorio por un termino de treinta días comunes a las partes y toda vez que los demandados LAZARO CADILLO DOMINGUEZ, JULIANA GUZMAN DE CADILLO, fueron emplazados por medio de edictos, notifíquesele la apertura del periodo probatorio a los demandados por medio de edictos de notificación, de acuerdo a lo dispuesto en el articulo 499 del Código de Procedimientos Civiles en el Estado. Mismos que deberán publicarse por dos veces consecutivas de siete en siete días en el periódico Oficial del Estado y en un periódico de circulación local que se edite en esta ciudad y con letra lo suficientemente legible de la que comúnmente se usa en las-notas periodísticas, haciéndoseles saber que el periodo probatorio dentro del presente juicio empezara a contar a partir del día siguiente de la última publicación de los edictos ordenados. - - -N O T I F I Q U E S E:- - - Así, lo acordó y firma el Licenciado José Luis Ruiz Flores, Juez Primero de lo Civil del Distrito Judicial BRAVOS, en unión de la Secretaria de Acuerdos Licenciada Ana Lilia Galindo Bernés, con quien actúa y da fe. DOY FE. "DOS RUBRICAS"
Lo que se hace de su conocimiento para los efectos legales a que haya lugar.-

CIUDAD JUÁREZ CHIHUAHUA, A 04 DE AGOSTO DE 2015.
LA SECRETARIA DE ACUERDOS
LICENCIADA ANA LILIA GALINDO BERNÉS.
SRR

EDICTO DE REMATE

PROYECTOS, CONSTRUCCIONES Y CONTROL DE CALIDAD DE OBRAS, S.A. DE C.V., JUAN FRANCISCO OCHOA MAYNEZ Y MARIA EUGENIA VILLARREAL DIHARCE
P R E S E N T E.-

En el expediente número 655/12, relativo al juicio EJECUTIVO MERCANTIL, promovido por LIC. JESUS MARTINEZ RODRIGUEZ END. EN PROC. DE, GCC CEMENTO, S.A. DE C.V., en contra de PROYECTOS, CONSTRUCCIONES Y CONTROL DE CALIDAD DE OBRAS, S.A. DE C.V., JUAN FRANCISCO OCHOA MAYNEZ Y MARIA EUGENIA VILLARREAL DIHARCE, existe un auto que a la letra dice:----------
- - EN CIUDAD JUAREZ, CHIHUAHUA Y SIENDO LAS NUEVE HORAS CON TREINTA MINUTOS DEL DIA ONCE DE AGOSTO DE DOS MIL QUINCE, día y hora señalados por auto de fecha treinta de junio del año en curso, para que tenga verificativo la Audiencia de Remate en Tercera Almoneda del bien inmueble embargados dentro del presente juicio.- EL Juez declara instaurada la audiencia, y la C. Secretaria de Acuerdos da cuenta con los autos del presente juicio que se encuentra presente el licenciado JESUS MARTINEZ RODRIGUEZ con personalidad reconocida en autos, y quien se encuentra identificado en autos, asimismo se hace constar que no podrá tener verificativo la presente audiencia, toda vez que únicamente se hicieron las publicaciones en los Estrados de este Tribunal. En virtud de lo anterior, el LICENCIADO JESUS MARTINEZ RODRIGUEZ, solicita el uso de la palabra y concedido que fue, manifiesta: que solicita nueva fecha para que tenga lugar la tercera almoneda, asimismo se gire de nueva cuenta el exhorto correspondiente con los insertos necesarios al C. Juez de lo Civil en Turno del Distrito Morelos, a lo que este Tribunal acuerda. Visto lo solicitado, se señala para tal efecto **las NUEVE HORAS CON TREINTA MINUTOS DEL DIA VEINTIDOS DE SEPTIEMBRE DE DOS MIL QUINCE, para que tenga verificativo la AUDIENCIA DE REMATE EN TERCERA ALMONEDA,** con una rebaja del 10%, adjudicándose al mejor postor conforme a derecho, sirviendo como base para el remate la cantidad de **$1,608,255.00 (UN MILLON SEISCIENTOS OCHO MIL DOSCIENTOS CINCUENTA Y CINCO PESOS 00/100 MONEDA NACIONAL),** ya con la rebaja del 10% de la tasación por tratarse de tercera almoneda, anunciándose su venta por medio de Edictos que se publicarán en el Periódico Oficial del Estado y un Periódico de información que se publique en esta localidad (Diario Juárez o Norte) por tres veces dentro de nueve días y un tanto en el tablero de avisos de este Tribunal, lo anterior en busca de postores y con fundamento en lo dispuesto por el artículo 1411 del Código de Comercio, y un tanto más se publique en el lugar de ubicación del bien inmueble. Para ello gírese atento exhorto al C. Juez correspondiente de Chihuahua, Chihuahua, para que en auxilio de las labores de este H. Tribunal, se sirva publicar en el tablero de avisos de su Juzgado el edicto ordenado.----------
Bien inmueble que se saca a remate consistente en: Finca urbana ubicada en Avenida Hacienda del Porvenir numero 6511 Lote 2, manzana 12, del Fraccionamiento Haciendas del Valle Etapa II, con una superficie de 340.1900 metros cuadrados, e inscrito bajo el número 129, libro 130, del Libro 3156 de la Sección Primera, del Registro Público de la Propiedad Del Distrito Judicial Morelos.----------
Ordenándose notificar a la parte demandada por medio de cédula en los estrados de este Tribunal.----------
Con lo que no avanzándose más de da por terminada la presente audiencia, firmando para constancia el compareciente, ante el C. Licenciado IVAN ERIVES BURGOS, Juez Sexto de lo Civil Distrito Bravos Chihuahua, por ante su c. Secretaria de Acuerdos licenciada CLAUDIA IVETTE HERRERA VILLARREAL con quien actúa y da fe.
LICENCIADO IVAN ERIVES BURGOS..- LICENCIADA CLAUDIA IVETTE HERRERA VILLARREAL...- SECRETARIO RUBRICAS.- DOY FE. ----------
LO QUE SE HACE DEL CONOCIMIENTO DEL PUBLICO EN GENERAL EN DEMANDA DE POSTORES.

CIUDAD JUAREZ, CHIHUAHUA,
A 14 DE AGOSTO DEL 2015.
LA SECRETARIA
LICENCIADA CLAUDIA IVETTE HERRERA VILLARREAL..

CRISIS EN EL MEDITERRÁNEO

En 24 horas, rescatan a 4 mil 400 migrantes

Guardia Costera italiana emprende megaoperación de socorro en el Canal de Sicilia; Serbia afronta oleada masiva

AP

Roma.- En una operación casi sin precedentes se han socorrido a 4 mil 400 inmigrantes en 24 horas cuando navegaban a la deriva en el Canal de Sicilia, pero el drama de la inmigración no cesa y otras llamadas de auxilio de tres barcazas llegaron ayer domingo a la central de la Guardia Costera italiana.

La Guardia Costera y la Guardia de Finanza italianas, junto con barcos de las operaciones europeas, llevaron a cabo una de las operaciones más intensas de los últimos meses al localizar 22 embarcaciones, 16 lanchas neumáticas y 6 barcazas, frente a las costas de Libia.

Al finalizar las operaciones de rescate se contaron 4 mil 400 inmigrantes, que viajaban a bordo de varias embarcaciones y se espera su llegada en varios puertos italianos en los próximos días.

Prácticamente, todas las embarcaciones zarparon desde las costas de Libia a la vez en la noche del viernes y el sábado y llamaron a la central de la Guardia Costera italiana cuando estaban a unas 30 millas de las costas africanas.

Un primer grupo llegó durante anoche a la isla de Lampedusa, la más cercana a las costas africanas, mientras que hoy ya se han preparado los puertos sicilianos de Trapani, Palermo, Augusta, Pozzallo, Messina y Catania para recibir al resto de inmigrantes.

Pero la llegada de inmigrantes no se detiene, y la Guardia Costera comunicó que tras terminar esta operación recibieron otras tres llamadas de auxilio, por lo que han desviado a tres buques mercantes situados en la zona para dar asistencia a los inmigrantes.

Mientras se espera el desembarco de estas 4 mil 400 personas, la Policía y las fiscalías italianas trabajan para localizar a los traficantes que viajaban mezclados con los inmigrantes.

Con esta nueva oleada se suman 110 mil inmigrantes llegados a Italia por el Mediterráneo en lo que va de año y de estos 89 mil aún están en estructuras italianas.

FOTO: AP

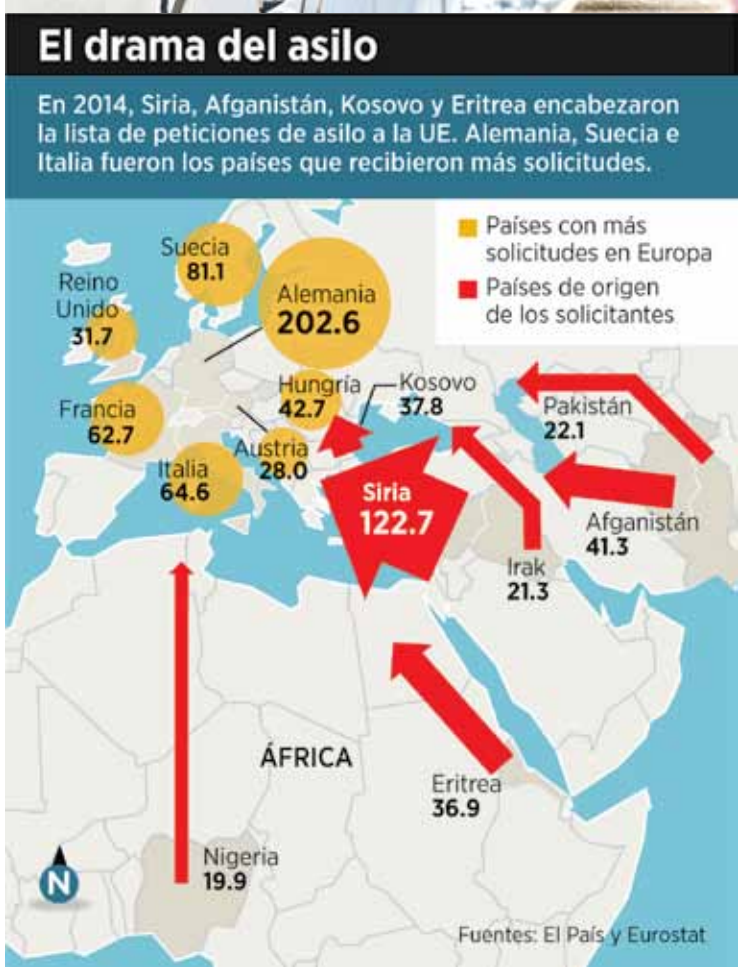

ABREN CENTRO DE ACOGIDA

Una oleada de entre 6 mil y 8 mil refugiados ha llegado en las últimas 24 horas a la localidad serbia de Presevo, a 8 kilómetros de la frontera con Macedonia, una cifra que va en aumento, según datos de la Cruz Roja local.

No muy lejos de allí y aún más cerca de la frontera, en Miratovac, el Gobierno serbio ha establecido un centro de acogida para las más de 5 mil personas que también han llegado a este pueblo en los últimos días.

"Nos hemos visto obligados a crear aquí un nuevo centro de refugiados, además del de Presevo. Aquí hay más de 5 mil. Estimamos que también en los días venideros los refugiados seguirán llegando con igual intensidad", dijo el ministro serbio de Defensa, Bratislav Gasic, al visitar el lugar.

Los medios serbios señalan que el motivo de esta oleada de llegadas podría ser que Macedonia ha organizado trenes para llevar a los inmigrantes hacia la frontera de Serbia.

Además, parece haberse acelerado el registro en los pasos fronterizos de Bogorodica y Djevdjelija, donde ya no existe la dramática aglomeración de refugiados de los últimos días.

Esta situación representa para Serbia un pico de entradas dentro de un flujo continuo de refugiados que, en su gran mayoría, llega al país balcánico con intención de cruzarlo hacia destinos del norte y el centro de Europa.

"La gran mayoría de los refugiados tiene la intención solo de transitar por Serbia. Su destino es Alemania y Suecia, sobre todo, según afirman, donde tienen ya sus comunidades, parientes y amigos", explicó Mirjana Milenkovski, portavoz de la sección serbia del Alto Comisionado de las Naciones Unidas para los Refugiados (Acnur).

El ministro serbio de Trabajo, Empleo y Asuntos Sociales, Aleksandar Vulin, dijo a la cadena de televisión pública RTS que unas 2 mil personas transitan diariamente por el país y que Belgrado espera ayuda de la Unión Europea (UE) ante esta situación.

Desde el 1 de enero de este año, Acnur estima que han entrado en el país unas 180 mil personas, solo la mitad de las cuales lo ha hecho oficialmente.

Aunque todas aseguran al entrar que pedirán asilo en Serbia, luego el número real de solicitudes desmiente esa intención.

"Del total de 66 mil 428 personas que hasta el 31 de julio entraron oficialmente en Serbia, todas han declarado que tienen la intención de pedir asilo, pero en realidad hasta la fecha lo han hecho solo 484 de ellas", indicó Milenkovski.

En realidad el flujo se dirige hacia Hungría, otro país de tránsito cuyo Gobierno mantiene una actitud hostil hacia los inmigrantes.

El primer ministro húngaro, Víctor Orban, aseguró recientemente que espera que a finales de agosto ya esté terminada la valla de 4 metros de altura que se extenderá a lo largo de los 175 kilómetros de frontera con Serbia, por donde se cree que entran a diario unas mil 500 personas.

Mientras tanto, la actitud de Serbia es la de no limitar el tránsito.

"Serbia no impedirá la entrada de los refugiados en el país, como tampoco su salida", declaró el titular de Defensa.

Legión de 10 mil voluntarios esperan al papa en Filadelfia

AP

Filadelfia.- Una legión de unos 10 mil voluntarios se movilizará cuando el papa Francisco visite Filadelfia para asistir al Encuentro Mundial de las Familias: recibirán y dirigirán a los peregrinos, ofrecerán servicios de interpretación, asistirán a los visitantes con necesidades especiales y desempeñarán otras tareas, como colocar mensajes e imágenes en las redes sociales, dijeron los organizadores del evento.

Seis semanas antes de la visita papal, unos 8 mil han sido aprobados después de controlar sus antecedentes.

El control de antecedentes costaría más de 300 mil dólares al Encuentro si la organización sin fines de lucro tuviera que pagarlo en su totalidad, pero en muchos casos los mismos voluntarios están cubriendo los gastos, dijo Tom Klein, director ejecutivo de Verified Volunteers, la empresa que se encarga de esa tarea.

Los voluntarios deben tener 18 años o más, aunque la edad promedio de los aceptados hasta ahora es de 50 años. De los 8 mil, 6 mil son mujeres. Muchos no indicaron sus creencias religiosas y los organizadores dijeron que no les sorprende que haya voluntarios de otras religiones.

Los voluntarios usarán uniformes y gorras, dijeron los organizadores. Trabajarán en equipos, cada uno de ellos dirigido por un capitán.

MUCHO QUE HACER

- **Los miles** de colaboradores recibirán y dirigirán a los peregrinos
- **Ofrecerán** servicios de interpretación
- **Asistirán** a los visitantes con necesidades especiales
- **Colocarán** mensajes e imágenes en las redes sociales

El pontífice iniciará su gira en Washington, donde será recibido por el presidente Barack Obama y pronunciará un discurso en el Congreso. En Nueva York hablará a la Asamblea General de Naciones Unidas y celebrará la misa en el Madison Square Garden.

Nos motiva ser parte de tu meta diaria
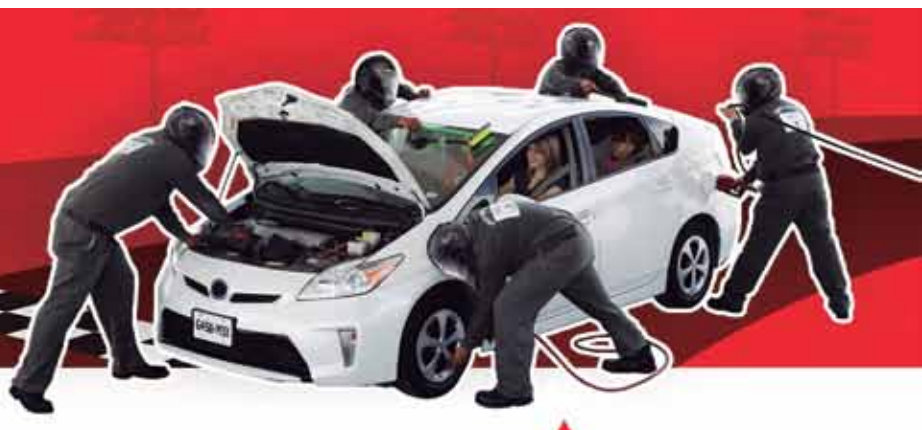
PASEO TRIUNFO DE LA REPÚBLICA 935 Frente al Buffalo
PASEO TRIUNFO DE LA REPÚBLICA 394 Frente a Autotel Las Fuentes
CARR. JUÁREZ-PORVENIR 1725 Frente a Jardines Eternos
AV. EJÉRCITO NACIONAL 10151 Esq. Francisco Villarreal monumento a "La Estrella"
EL JARUDO CARR. CASAS GRANDES 3845 Cerca de Cruce Ramón Rivera Lara
LEONARDO SOLÍS BARRAZA 10141 Fracc. Urbi Villas del Prado
SANTIAGO TRONCOSO 1701 Fracc. Urbi Villa Bonita
TEL. (656) 618-3100
UNA EMPRESA DE GRUPO Y gaso-mex.com
Recorriendo juntos el camino.
GASO MEX GASOLINERAS

Notificará SAT vía correo electrónico

Más de 900 mil contribuyentes fronterizos podrán registrarse... y recibir citatorios a partir de octubre

CARLOS OMAR BARRANCO

A partir del mes de octubre de este año, el total de contribuyentes registrados en el Servicio de Administración Tributaria (SAT) en el estado de Chihuahua podrán ser notificados por Hacienda vía correo electrónico, después de registrarse en una aplicación virtual denominada Buzón Tributario, informó el administrador de servicios al contribuyente, Gil Calles del Ángel.

En la entidad el SAT cuenta con un registro de un millón 738 mil 996 contribuyentes, de los cuales 909 mil 820 están ubicados en la circunscripción de Ciudad Juárez, que abarca los municipios de Ahumada, Guadalupe, Juárez, y Praxedis G. Guerrero.

Gil Calles explicó que el Buzón Tributario, como cualquier otra forma de comunicación que la autoridad utiliza para estar en contacto con la ciudadanía, está debidamente sustentado en la ley vigente.

"A final de cuentas, cualquier notificación, cualquier resolución fiscal, el contribuyente tiene derechos al respecto, primero a enterarse y, segundo, a recurrirla si no está de acuerdo", precisó.

La nueva plataforma funcionará a través de Internet, y para ingresar el usuario solo necesita su Registro Federal de Contribuyente (RFC) y su contraseña o firma electrónica avanzada.

FOTO: JUAN CARLOS HERNÁNDEZ

Personal del organismo fiscalizador proporciona asesoría en sala del edificio.

BUZÓN TRIBUTARIO

El usuario necesita su RFC y contraseña o Firma Electrónica Avanzada

Debe señalar un correo digital

NOTIFICACIONES

Requerimientos de pago por no haber presentado su declaración de impuestos

Cuando el contribuyente tenga saldo a favor

Plazo está por vencer

Además, debe registrar un correo electrónico, para que la autoridad fiscal le notifique o le informe por esa vía, agregó.

Las comunicaciones no tienen que ser solo de cosas negativas, como de requerimientos de pago o avisos de que no haya presentado su declaración de impuestos, sino también de cuando el contribuyente tenga saldos a favor o incluso para avisarle de que un plazo está por vencer.

Aclaró que lo único que no tiene la aplicación es una opción para desactivar los envíos, como sí ocurre en el caso de otras plataformas de carácter comercial o publicitario.

Una vez que el usuario ya está registrado, cuando el buzón tenga algo que informarle, le llegará un correo electrónico a su cuenta, pero la notificación surtirá efecto solo hasta que ingrese a la aplicación.

Para las personas que tengan dudas de cómo usar la herramienta virtual, Del Ángel puso a disposición de la comunidad juarense las instalaciones de la Administración General de Servicios al Contribuyente con sede en esta ciudad, ubicadas en la zona del Consulado, sobre la avenida Teófilo Borunda y el paseo de la Victoria.

Dentro del edifico existe una sala de Internet con 20 equipos instalados, en donde personal del SAT proporciona asesoría gratuita para los contribuyentes, además de que también existen convenios de colaboración con la UACJ, Canacintra y Canaco para acercar orientación a través de sus respectivas oficinas.

'Apertura de política económica desintegra la industria nacional'

CARLOS OMAR BARRANCO

La caída del producto interno bruto y la depreciación del peso frente al dólar, que caracterizaron al primer semestre del año, se deben a que el "aperturismo" de la política económica "desintegró la cadenas productivas nacionales", señaló un informe del Instituto para el Desarrollo Industrial y el Crecimiento Económico (IDIC).

En la misma línea, el titular de la materia de Economía en la UACJ, Isaac Sánchez Juárez, explicó que si bien la depreciación a corto plazo puede vincularse con factores externos –la crisis en China, la caída de los precios del petróleo, la deuda de Grecia y el amague de la tasa de interés en Estados Unidos– a largo plazo es resultado de la política económica interna, aplicada desde 1995 y que ha mantenido un crecimiento promedio inferior a 2.5 por ciento anual en más de 3 sexenios.

> "Por el sacrificio de los encadenamientos productivos internos México quedó expuesto a la volatilidad externa y dependiente de las decisiones de inversión que se toman en otros países"
>
> **Informe del IDIC**

En Ciudad Juárez son muy pocos los beneficiados por tales circunstancias, en especial la industria maquiladora, que se mantiene aquí primordialmente por la mano de obra barata, estimó Sánchez Juárez.

De acuerdo con el IDIC, el aumento del producto interno bruto (PIB) de solamente 2.2 por ciento durante el segundo trimestre fue una mala noticia, a tal grado que propició una reducción adicional en la expectativa de crecimiento por parte de la Secretaría de Hacienda y Crédito Público.

El cuaderno de 12 cuartillas advirtió que en las semanas por venir "se deben emprender acciones que eviten una desaceleración mayor de la economía mexicana, es tiempo de generar un acuerdo nacional con todos los sectores productivos para reactivar el crecimiento y evitar un escenario más delicado".

"El aperturismo que desintegró las cadenas productivas cobra nuevamente la factura: por el sacrificio de los encadenamientos productivos internos México quedó expuesto a la volatilidad externa y dependiente de las decisiones de inversión que se toman en otros países", precisó el reporte.

Comprar barato al exterior, abrirse sin garantizar vínculos con la planta productiva nacional, es altamente costoso, señaló el documento difundido este fin de semana.

Genera casi 50 mdp turismo de reuniones

CARLOS OMAR BARRANCO

De enero a julio del presente año el turismo de reuniones generó una derrama económica de 49 millones 208 mil pesos, lo que representa un aumento de 41 por ciento en comparación con el mismo periodo del 2014, informó el director del Buró de Convenciones y Visitantes de Ciudad Juárez, Francisco Moreno Villafuerte. En relación con la generación de noches cuarto en el sector hotelero, de 11 mil 338 noches cuarto que se tenían en el periodo enero–julio del 2014, subió a 20 mil 105 en este año, lo que implica un crecimiento de de casi 77 por ciento.

Dijo que la derrama diaria por visitante se incrementó 41 por ciento, ya que la estancia del visitante se incrementó de tres noches a cuatro.

Esperan derrama de 15 mdp en Expo Feria Tlaqueparte

CARLOS OMAR BARRANCO

Cada vez con más fuerza, los organizadores de la feria artesanal Talqueparte están volteando a Ciudad Juárez como un centro de distribución de artesanías, que puede conectar con mercados internacionales, especialmente el sur de Estados Unidos, indicó Carlos Maytorena Martínez, representante del evento que se realizará en esta frontera del 4 al 7 de septiembre y que dejará una derrama económica de más de 15 millones de pesos.

En la tercera ocasión que se realiza aquí, Tlaqueparte reunirá a participantes de por lo menos 20 estados de la república y 16 países, como Cuba, Colombia, Uruguay, Argentina, Guatemala, Panamá, Turquía, Egipto, India y países africanos.

Se contará con 170 expositores que se instalarán en el centro de exposiciones 4 Siglos, de 11 de la mañana a 9 de la noche, precisó.

Dijo que la idea de los participantes es establecer tratos de negocios con comerciantes y empresarios locales, a fin de que los productos tengan presencia durante todo el año y, además, haya posibilidades de exportarlos.

En entrevista con NORTE, Maytorena Martínez recordó que la expo ya se realizó en San Antonio, Texas, y ya van 60 ediciones en 20 años que tiene de haberse iniciado.

Acéptalo, cámbiate a izzi.

Por solo **$400** al mes:

Internet 3 veces **más rápido**

+

Llamadas ilimitadas

a números fijos y celulares de México, Estados Unidos, Canadá, América y Europa.

izzi.mx **01 800 120 4000**

Consulta precios, restricciones, términos y condiciones en www.izzi.mx

¡izzi!®

Fácil y sin sorpresas

ARTE CON PAPEL MACHÉ
Amelia busca la manera de enseñar lo que sabe
3B

FOTO: MANUEL SÁENZ / NORTE

MURAL POR ELLAS
Plasman los rostros de dos desaparecidas
5B

FOTO: JUAN ANTONIO CASTILLO / NORTE

Abren mercado de segundas a 1 km de zona desalojada

Estiman ganancias en más de 120 mil pesos para todos los comerciantes cada fin de semana

CARLOS OMAR BARRANCO

Sobre un terreno de 5 mil metros cuadrados, ubicado en la intersección de la avenida Santiago Blancas y la calle Portal de la Tierra, unos 220 puestos de vendedores que fueron retirados de la explanada de la avenida Miguel de la Madrid la semana pasada se instalaron ayer a ofrecer sus productos a los transeúntes.

La representante de los comerciantes, Ana María Medrano Ontiveros, dijo que el Municipio sí cumplió con el ofrecimiento de darles un lugar para trabajar, y ahora solo están esperando que la autoridad establezca los términos para definir cuánto les va a costar el terreno que ocupan desde ayer, junto a un supermercado.

En entrevista con NORTE, Medrano Ontiveros explicó que los funcionarios les dijeron que estaban negociando con el dueño del predio para intercambiárselo por otro en una permuta.

Mientras recorría con otras dos mujeres los pasillos de tierra, en donde ahora estarán los locatarios, la lideresa también dijo que aún falta por limpiar y aplanar un tramo más hacia la calle Portal de la Tierra, que colinda con un fraccionamiento de tipo residencial medio con acceso restringido.

Sobre las ventas del día, comentó que poco a poco las personas fueron llegando a hacer compras, y que durante la semana los vendedores van a imprimir volantes para avisar del cambio a los vecinos y así den a conocer a más clientes potenciales la nueva localización.

En la zona hay por lo menos media docena de mercados de segundas, pero ya todos están delimitados en predios, y no invaden la vía pública, salvo algunos de los llamados golondrinos, que se colocan en forma independiente en algunas esquinas, pero que no forman parte de ningún gremio.

Medrano opinó que los vendedores de puestos semifijos representan una opción de compra para las clases más vulnerables, en donde pueden encontrar precios que difícilmente hallarán en los supermercados o plazas comerciales de la frontera.

VER: 'VENDEDORES...'/ 2B

FOTOS: MANUEL SÁENZ / NORTE

La gente poco a poco se acerca al predio, aseguran locatarios.

Lonas y sombrillas son usadas para cubrir los puestos de los tenderos.

Prendas de ropa y artículos varios ofertados en los módulos.

Se desiste JMAS de amparos para no pagar alumbrado

FRANCISCO LUJÁN

Autoriza Cabildo donación de un terreno de 5 mil metros cuadrados para construir tanque de agua

La Junta Municipal de Agua y Saneamiento (JMAS) no volverá a ampararse en contra del pago del Derecho de Alumbrado Público, que durante los últimos años le requirió el Gobierno municipal para sostener el servicio de iluminación de la ciudad.

Esto fue asegurado por el presidente municipal Enrique Serrano Escobar durante la celebración ordinaria 66 del Cabildo, el pasado 21 de agosto.

El Cabildo autorizó la donación de un predio de 5 mil metros a favor de la misma JMAS para la construcción de un tanque elevado de agua, en el fraccionamiento Parajes de San Isidro II de esta ciudad.

La fracción panista reclamó que mientras el organismo operador de los servicios de agua y alcantarillado obtiene terrenos del Gobierno de la ciudad, paradójicamente recurren al amparo de la justicia federal para evadir el pago del Derecho de Alumbrado Público, expuso el regidor Sergio Nevárez Rodríguez.

VER: 'AYUNTAMIENTO...'/2B

FOTO: MANUEL SÁENZ / NORTE

Señalamiento en el cruce del paseo de la Victoria y Ejército Nacional.

Ven difícil que aeropuerto cubra Predial

FRANCISCO LUJÁN

Aeródromo se rige por leyes federales, lo que obstaculiza al Ayuntamiento ejecutar cobros

FOTO: HÉCTOR DAYER / NORTE

Tribunales consedieron amparo a la empresa para que no le sea requerido el adeudo.

Las autoridades municipales ven lejano y difícil el cobro del Impuesto Predial que adeuda la empresa que opera la concesión del aeropuerto de Ciudad Juárez.

El tesorero municipal Juan Miguel Orta Vélez señaló que su obligación es defender el litigio, y consideró que en esta Administración municipal (2013–2016) tal vez no podrán recuperar el gravamen exigido a dicha empresa aeroportuaria.

Señaló que este año implementaron el procedimiento administrativo de cobro, y que en respuesta el contribuyente en cuestión recurrió a los juzgados de distrito del Poder Judicial de la Federación.

Informó que los tribunales les concedieron el amparo por un periodo determinado y que además solicitaron una ampliación del término.

"Se determinó que no había elementos para ejercer la cobranza durante algunos bimestres del 2011 y 2012, y nosotros iniciamos el procedimiento de cobro por el tiempo fijado por las autoridades judiciales", señaló el tesorero.

VER: 'FERROMEX...'/2B

Instalan semáforos led en cruces del PMU

PAOLA GAMBOA

Un total de 296 semáforos se instalarán en la ciudad, los cuales estarán en áreas donde se realizaron las obras del PMU.

En total serán 198 para vehículos y 98 para peatones, los cuales tendrán una tecnología muy similar a la de los semáforos de Los Ángeles.

En algunos puntos ya se han comenzado a instalar los semáforos nuevos, los cuales cuentan con estructuras diferentes a las que comúnmente se ven en la ciudad.

VER: 'PLANEAN...'/2B

LAS CIFRAS

296
El total de aparatos que se erigirán

198
Para vehículos

98
Para peatones

'Ferromex también tarda en pagar'

FRANCISCO LUJÁN / VIENE DE LA 1B

Explicó que aún falta que la empresa se vuelva a inconformar con el periodo del cargo del Impuesto Predial que se le exige pagar y se inconforme nuevamente ante los tribunales, donde podría lograr otra vez la protección de los jueces.

"Esperamos que ellos se vuelvan a inconformar y no podemos más que esperar la resolución de los tribunales… Lo vemos complejo, la recuperación de unos ocho millones de pesos", dijo Orta.

Comentó que la complejidad radica en que estamos frente a una concesión federal regida por leyes federales, y eso genera que los jueces sean más cautelosos para emitir una resolución que puede impactar en el país", comentó el funcionario.

Dijo que la CFE y Teléfonos de México pagan puntualmente sus impuestos, con excepción de la Ferrocarriles Mexicanos, que es un caso similar al del aeropuerto.

Orta señaló que el proceso de embargo está vigente y que a través del departamento jurídico están dándole seguimiento.

Precisó que este tipo de litigios son largos, por lo que hasta el próximo año esperan que los tribunales dicten una resolución a la demanda de amparo que interpusieron en contra de la empresa administradora del aeropuerto de la localidad.

> "Esperamos que ellos se vuelvan a inconformar y no podemos más que esperar la resolución de los tribunales... Lo vemos complejo, la recuperación de unos ocho millones de pesos"
>
> **Juan Miguel Orta Vélez**
> Terosero municipal

FOTO: NORTE

Casi 185 contribuyentes solicitan amparo para no cubrir el alumbrado.

Ayuntamiento regresó $10.5 millones a la Junta de Agua

También ha reembolsado diversas cantidades a empresas por concepto del DAP

FRANCISCO LUJÁN / VIENE DE LA 1B

El presidente municipal hizo público que las actuales funcionarios que están al frente de la JMAS, desde que Carlos Silveyra Sayto sustituyó a Fernando Uriarte hace unos meses, se comprometieron con él a suspender las demandas de amparo a las que recurrieron en los últimos años, al igual que plantas maquiladoras, grandes centros comerciales y cadenas de tiendas que orillaron a la Administración municipal a operar el servicio de alumbrado público con números rojos.

"Ya no se van a acaparar. Personalmente platiqué con ellos y eso es lo que me aseguraron", señaló el presidente municipal.

El extenso predio donado a la JMAS se encuentra en el bulevar Zaragoza y Paseo de San Isidro, donde los jóvenes de la zona lo utilizan como cancha de futbol, por lo que el cuarto punto de acuerdo de la sesión se condicionó la aprobación para que las autoridades municipales regresaran a la comunidad un terreno cercano por el perjuicio causado.

En los primeros meses del año, el tesorero municipal Juan Miguel Orta Vélez informó que recaudaron ingresos extraordinarios del DAP por un monto de 10 millones de pesos, en parte porque cancelaron la política que durante las administraciones anteriores, particularmente hacia algunos contribuyentes que recibieron un trato fiscal privilegiado.

Funcionarios del actual Gobierno de la ciudad también aseguran que las modificaciones al tabulador de tarifas del DAP, contenida en la Ley de Ingresos de 2015, también ayudó a revertir el gradual proceso de deterioro financiero con el que durante los últimos años operaron los ingresos y la operación de un servicio de 98 luminarias.

Información pública de oficio demuestra que al mes de abril de 2015 la Tesorería municipal devolvió 40 mil 695 pesos a la planta maquiladora Sippican de México; en el periodo de mayo, por instrucciones del los tribunales, también rembolsaron 28 mil 652 pesos al Grupo Cementos de Chihuahua.

En el mes de mayo se giraron cheques por un importe total de 335 mil 149 pesos a favor de Electrónica BRK, Televisión Azteca y Operadora Unefon por diversos montos.

El Gobierno municipal devolvió 21.5 millones de pesos, solo entre enero y agosto de 2014, a más de 100 empresas comerciales, industriales y servicios que recurrieron a los tribunales para no pagar el Derecho de Alumbrado Público de la ciudad (DAP).

Solo la Junta Municipal de Agua y Saneamiento, a la que el Municipio apoya con la distribución de agua en pipas en las colonias, recibió la devolución de un cheque de 10.5 millones de pesos que le litigó al Gobierno de la ciudad.

Grandes restaurantes, centros comerciales, cadenas de tiendas de autoservicio, hoteles, plantas maquiladoras y organismos públicos como la JMAS aparecieron en la lista de cerca de 185 contribuyentes que cada año solicitan el amparo de la justicia federal en los para no pagar el DAP.

Vendedores ganan 600 pesos por semana

CARLOS OMAR BARRANCO / VIENE DE LA 1B

Los puestos armados con estructuras angulares de hierro están techados con lonas de colores, sostenidas con pinzas, y cada uno mide 2 metros cuadrados.

En promedio, cada vendedor se lleva hasta 600 pesos en el fin de semana, lo que implica una derrama de más de 120 mil pesos, sin contar con que algunos que venden muebles usados o cosas de más valor, pueden llegar a obtener una mayor ganancia.

En un día normal, el mercado de segunda mano empieza a funcionar desde antes de las 8 de la mañana, y en él se instalan puestos de comida, ropa, calzado, electrónicos, muebles, herramientas y otros artículos de uso corriente en la economía doméstica de los juarenses que viven en la periferia.

En cuanto a la forma de llegar, muchas personas utilizan vehículos particulares, algunos más lo hacen en la ruta Juárez-Aeropuerto y los más llegan caminando de los fraccionamientos y colonias aledañas.

QUÉ VENDEN

- Comida
- Ropa
- Calzado
- Electrónicos
- Muebles
- Herramientas

Junta Municipal de Agua y Saneamiento

AVISO DE SUSPENSIÓN DE SERVICIO

Se informa a usted de la suspensión de servicios por los trabajos que se efectuarán el día martes 25 de agosto de 2015. Las labores se realizarán en la Av. Francisco Villarreal Torres y Sarzana. El área involucrada será el Fraccionamiento La Sarzana, incluyendo zonas aledañas. La vialidad afectada será el carril de extrema derecha del cuerpo sur de la calle la Sarzana. La suspensión será de 8:00 a 16:00 hrs.
La suspensión del servicio será para la conexión a la red general de agua potable de la plaza comercial Tres Torres, ubicada en el cruce de la Ave. Francisco Villarreal Torres y Sarzana.
Se les invita tomar las medidas necesarias y hacer acopio del vital líquido.

Para mayores informes llamar al tel. 686.00.86

Chihuahua Gobierno del Estado
+acciones+agua para Todos
JMAS Juárez

FOTOS: HÉCTOR DAYER / NORTE

Un empleado del Municipio muestra una de las luces más actuales.

Planean incrementar número de semáforos

PAOLA GAMBOA / VIENE DE LA 1B

Un empleado instala los aparatos.

Según datos de Control de Tráfico, la mayoría de los semáforos que se localizan en la localidad cuentan con estructuras tipo Tucson, que son las más viejas del sistema, por lo que es necesario sincronizarlas de modo manual.

"Tenemos estructuras de las más viejas, las que se conocen comúnmente como las tipo Tucson, las cuales son viejas y muy amplias. Ahorita lo que se está buscando es mejorar la calidad de la luz de los semáforos.

Muchos de ellos tienen aún focos, pero se está cambiando a luces led porque cuando se funde un foco el semáforo se nos apaga completamente y con los led no pasa eso, se queda uno apagado y muchos prendidos", señaló José Conrado López, director de Control de Tráfico.

> Los señalamientos tienen tecnología similar a la que se usa en Los Ángeles, asegura Control de Tráfico

Actualmente se busca incrementar el número de semáforos en la ciudad en alrededor de 17 cruceros, en su mayoría donde se hicieron obras del PMU, en áreas como la Santiago Troncoso, Adolfo López Mateos y Ejército Nacional.

"Vamos a mejorar la calidad de los semáforos con la aplicación de nuevos aparatos, los cuales van a a estar en su mayoría en áreas donde se hicieron obras del PMU. La idea es que poco a poco se vayan cambiando los obsoletos o viejos por unos más nuevos que se van a ver en las avenidas principales", comentó.

Según se dio a conocer, el personal de la Dirección de Control de Tráfico viajó hasta Los Ángeles para manejar la nueva tecnología que llegará para los semáforos de la frontera.

Circulación y distribución Auditada y Certificada

Busca compartir su don para las artesanías recicladas

En Internet aprendió a elaborar las piezas con material de desecho y ahora quiere esparcir sus conocimientos

HÉRIKA MARTÍNEZ PRADO

FOTO: MANUEL SÁENZ / NORTE

Después de llevar todos los días a sus dos hijos a la universidad, Amelia intenta compartir con sus vecinos de la colonia Felipe Ángeles lo que ha aprendido a hacer de manera autodidacta con el papel y el cartón, pero quizá la falta de recursos le impide tener alumnos.

En la misma computadora que su hijo invidente utiliza para hacer sus trabajos del tercer semestre de Sistemas Computacionales, ella aprende nuevas técnicas para poder obtener recursos, mientras su esposo trabaja de noche en una maquiladora de Ciudad Juárez.

Amelia Muñiz tiene 52 años de edad y hace dos comenzó a trabajar el reciclado de hojas de revistas, cajas de cartón y cualquier desecho que le pueda servir para crear algo nuevo.

Pavorreales, jarrones, portalápices, alhajeros, portabotellas y diversos artículos han sido hechos por la mujer que hace un mes fue invitada a dar clases al centro comunitario de la colonia Felipe Ángeles, pero debido a que es autodidacta y no cuenta con ningún certificado no puede entrar en el grupo de los cursos que se ofrecen de forma gratuita.

Sus clases cuestan 50 pesos semanales, quizá es por ello que desde hace un mes nadie se ha decidido a entrar a sus clases.

"Vienen y preguntan y se apuntan, pero no vienen", lamenta la mujer que cuenta con dos hijos en la Universidad Autónoma de Ciudad Juárez (UACJ).

Las clases que ofrece son todos los jueves y viernes de 10 de la mañana a 12 de la tarde y culminarán hasta diciembre; también pueden ser adaptados para los niños.

"Pero no tengo un certificado ni un reconocimiento, viene la gente y me dice que están muy bonitos, pero no regresan", aseguró la mujer.

Doña Amelia también vende sus trabajos, pero muchas de sus vecinas no tienen dinero para comprarlos, y aunque los ha subido a Facebook en grupos de manualidades y le han hecho pedidos de Estados Unidos y Sonora, no tiene dinero para enviarlos.

Tampoco puede trabajar, porque todos los días ella y su esposo tienen que llevar y recoger a su hijo invidente que estudia en la universidad.

"Le han tocado maestros muy buenos, pero cada semestre que entra es una angustia porque no sabe si los maestros van dispuestos a apoyarlo, porque cada uno tiene que hacer un plan de trabajo con él", explicó quien espera que con el regreso de los niños a la escuela lleguen alumnas a sus clases.

Entre sus creaciones también hay centros de mesas para fiestas infantiles, destacó quien puede ser contactada al celular (656) 680–3247.

Clases con Amelia

QUÉ
• Cursos de artesanías con material reciclado

DÓNDE
• Centro comunitario de la colonia Felipe Ángeles

CUÁNDO
• Jueves y viernes, de 10 a.m. a 12 p.m.; terminan en diciembre

COSTO
•$50 semanales
Puede ser contactada al celular (656) 680–3247

A sus 52 años, Amelia Muñiz trabaja con hojas de revistas, cajas de cartón y cualquier desecho para crear pavorreales, jarrones, portalápices, alhajeros y hasta portabotellas

Lanzan dos convocatorias para proyectos comunitarios

PAOLA GAMBOA

La Fundación del Empresariado Chihuahuense (Fechac) invita a las organizaciones de la sociedad civil (OSC) a presentar proyectos que puedan ser impulsados y financiados por las convocatorias Juárez TuYo y Autocuidado y Salud Preventiva, recientemente lanzadas.

Por tercera ocasión, Juárez TuYo brinda la oportunidad a las OSC de presentar proyectos que contribuyan a la construcción del capital social de las comunidades juarenses, aumentando la participación ciudadana, la responsabilidad empresarial y su fortalecimiento. Su objetivo principal es impulsar el desarrollo sustentable y el voluntariado a través de alianzas con un fin común.

A su vez, Salud preventiva y autocuidado es lanzada por primera vez para ayudar a mejorar la salud pública de grupos vulnerables y en desventaja social, mediante la prevención de las principales enfermedades y el fomento de una cultura de autocuidado.

Organizaciones tienen hasta el 21 de septiembre para presentar estrategia para alguno de los programas

Las OSC interesadas tienen hasta el 21 de septiembre para formular su proyecto, que deberán enmarcar las áreas de estratégicas de capital social, considerando contribuir en los espacios de desarrollo y operación de un programa o proyecto de intervención.

Para la realización de los proyectos Juárez TuYo, la Fechac cuenta con 15 millones de pesos, con los cuales las organizaciones se comprometen a gestionar la movilización de recursos alternos que impulsen la corresponsabilidad de los proyectos.

El periodo de recepción de los proyectos será a partir de la fecha de publicación de la presente convocatoria y cierra el día 21 de septiembre del 2015, a las 14:00 horas.

Las propuestas deberán ser entregadas en las instalaciones de Fechac, ubicadas en Anillo Envolvente #780, Zona Pronaf, de lunes a viernes, de 8:00 a 16:30 horas.

Los proyectos serán evaluados por los miembros del consejo local en Juárez de Fechac, y los resultados serán dados a conocer el día 1 de diciembre del 2015.

Para cualquier información puede comunicarse a los teléfonos (656) 617–2241 al 44, extensión 406, con Norma Yadira Lozano o Rocío Gasca, de 8:00 a 16:30 horas, de lunes a viernes, o bien al correo electrónico *ylozano@fechac.org.mx*.

Se puede consultar la convocatoria completa en *www.fechac.org.mx*.

Limpiarán colonias marginadas

PAOLA GAMBOA

Con el objetivo de evitar la propagación de enfermedades relacionadas con la insalubridad, la Dirección de Limpia iniciará una campaña de limpieza en colonias donde habitan familias de escasos recursos.

Las primeras colonias beneficiadas serán Morelos, Tarahumara y Villas de Alcalá, en las cuales se trabajará con alrededor de 38 empleados municipales, quienes realizarán acciones como destilichadero, llanteo, mantenimiento de parques y barrido de calles.

El director de la dependencia, Héctor Lozoya, explicó que además de las labores de limpieza se está apoyando a los vecinos tanto con herramienta como con contenedores, tambos y cajas abiertas, ya que la idea es que después de que vean trabajar a los empleados de Limpia estos inicien con acciones en su colonia o en los parques de su comunidad.

"Por el momento no contamos con un número específico de las colonias que vamos a atender, pero estas labores se llevarán a cabo en toda aquella que lo necesite", explicó el funcionario.

Además de las acciones de limpieza, en las colonias se realizan diferentes trabajos, como en por lo menos cuatro parques de la colonia Horizontes del Sur, esto como parte de la programación de mantenimiento de espacios verdes con los que se cuentan en la ciudad, abundó.

En ellos, dijo, se realiza el corte de pasto, retiro de maleza, levantamiento de copa de los árboles, retiro de basura, barrido manual de banquetas y donde se requiera el retiro de llantas y escombro.

De igual manera, cuentan con personal en la colonia Mariano Escobedo.

FOTO: JUAN ANTONIO CASTILLO / NORTE

MÁS FIERRO Una estructura de metal, sin uso evidente, fue instalada este pasado fin de semana sobre el puente peatonal que conecta ambos sentidos de la Teófilo Borunda, frente al centro comercial Misiones. **(NORTE / REDACCIÓN)**

Preparan operativo ecológico; multarán a guiadores sin engomado

FOTO: JUAN ANTONIO CASTILLO / NORTE

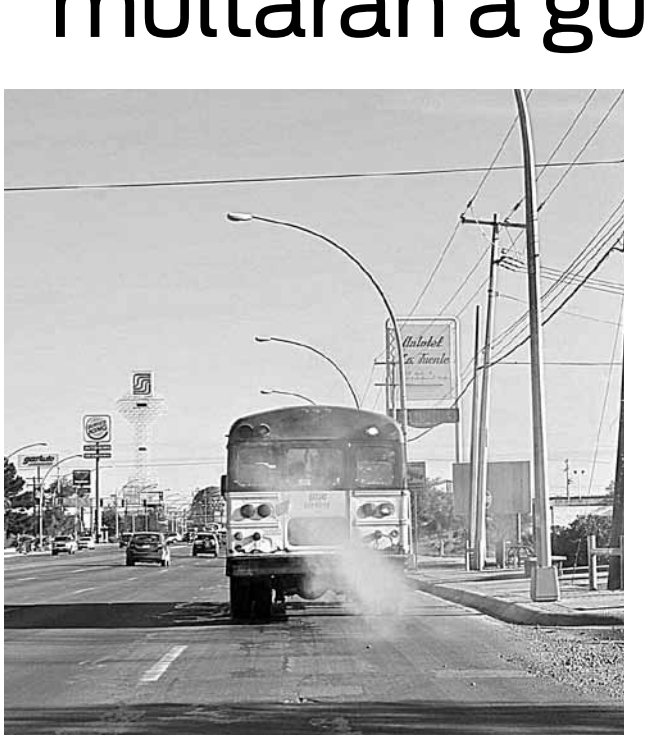

Los camiones de transporte están entre los principales contaminantes de la ciudad.

ADRIANA ESQUIVEL

Pese a que el 85 por ciento de la contaminación de la ciudad viene de los vehículos, el Municipio carece de facultades para sacarlos de circulación, reconoció César Díaz, jefe del departamento de Verificación Vehicular y Calidad del Aire.

Por ello mencionó que preparan un operativo con la Dirección de vialidad para revisar aleatoriamente las condiciones de los automóviles y camiones.

Destacó que los propietarios que no cuenten con el engomado ecológico o tenga un vehículo contaminante será multado con 20 salarios mínimos, lo que es alrededor de mil 400 pesos.

> Desgraciadamente la mayoría de ellos (ruteros) no van a inspección y nosotros no tenemos facultades para detenerlos, multarlos o infraccionarlos"
>
> **César Díaz /** Titular de Verificación Vehicular

En términos generales, destacó que la calidad del aire en la ciudad es regular, al ubicarse en el parámetro de 51 a 100 puntos Imecas, mientras que los niveles en el Distrito Federal oscila entre los 102 y 150.

Dijo que por el flujo vehicular han identificado zonas donde se concentra mayor contaminación en la ciudad como el aeropuerto internacional y Zaragoza, donde el nivel es de hasta 85 puntos Imecas (Índice Metropolitano de Calidad del Aire).

Aunque en coordinación con la Dirección de Transporte existe un programa especial para revisar las condiciones de las unidades, comentó que no todos los concesionarios cumplen con este proceso.

En la ciudad es común ver que las ruteras y camiones de personal contaminen las calles.

"Desgraciadamente la mayoría de ellos no los llevan a inspección y nosotros no tenemos facultades para detenerlos, multarlos o infraccionarlos", mencionó.

Rechazan dar subsidios para casas abandonadas

Si Estado y Municipio quieren rescatar viviendas fuera de la ciudad será con sus recursos: Sedatu

ADRIANA ESQUIVEL

Los nuevos desarrollos habitacionales y las viviendas abandonadas que se encuentren fuera de la mancha urbana no recibirán subsidios federales, anunció Gustavo Chávez Hagelsieb, delegado de la Secretaría de Desarrollo Agrario, Territorial y Urbano (Sedatu).

Indicó que las políticas públicas en desarrollo urbano del Gobierno federal están encaminadas a consolidar las ciudades, por lo que se limitarán los programas de apoyo que tiene la dependencia.

Refirió que parte del problema en el crecimiento desordenado de las ciudades fueron los incentivos de construcción, sin prever el acceso a servicios públicos como electricidad, agua, transporte y seguridad pública.

"Si a nosotros no nos justifican que una colonia no se va a inundar no vamos a dar subsidios. En estos temas no hay recurso que alcance y necesitamos canalizarlo bien", mencionó.

FOTO: NORTE

Fincas solas y vandalizadas en el suroriente.

En declaraciones pasadas, el titular de la Comisión Estatal de Suelo, Vivienda e infraestructura, Raúl Javalera, comentó que gestionarían recursos con la dependencia para la recolocación de 17 mil casas abandonadas en la ciudad.

Aclaró que este cambio en las reglas de operación no deben afectar los programas de recuperación y colocación de vivienda abandonada, al afirmar que el Gobierno del Estado y los ayuntamientos tienen recursos para darle seguimiento.

> "Si a nosotros no nos justifican que una colonia no se va a inundar, no vamos a dar subsidios. En estos temas no hay recurso que alcance y necesitamos canalizarlo bien"
>
> **Gustavo Chávez**
> Delegado de la Secretaría de Desarrollo Agrario, Territorial y Urbano

El funcionario hizo hincapié en que la consolidación de ciudades compactas puede ir de la mano con el rescate de las zonas periferias, según las atribuciones de los tres niveles de Gobierno.

"Estas son políticas publicas nacionales, el Municipio y el Estado pueden rescatar viviendas, pero si ellos quieren hacerlo fuera de la mancha urbana será con sus recursos… Cada quien tiene atribuciones y la de nosotros es no dar subsidio a nadie que quiera fincar fuera de la mancha urbana", aseveró.

Reubicarán e instalarán monumentos y esculturas

FRANCISCO LUJÁN

La reubicación e instalación de cinco diferentes monumentos y esculturas fueron autorizados en la ciudad, entre estos los correspondientes a los gobernantes priistas Óscar Flores Sánchez y Jaime Bermúdez Espinoza.

Entre las decisiones que se tomaron, enfrente de la Plaza de la Mexicanidad se ubicará un corredor donde crearán la Rotonda del Maestro Ilustre.

El Cabildo, por unanimidad de votos, designó el nombre de una nueva calle de la ciudad, ubicada entre la avenida Ejercito Nacional y Camino Viejo a San José, en honor a la profesora Juanita López viuda de Leyva, quien cumplió 60 años como maestra activa y tiene una trayectoria en el magisterio llena de logros.

También el organismo colegiado de Gobierno dio luz verde para la instalación de 20 esculturas en forma de caballos sobre el paseo Triunfo de la República, con base en el proyecto de la Dirección General de Desarrollo Urbano.

En otro acuerdo autorizado se aprobó la instalación de un monumento denominado "Ser Fronterizo", que instalarán en la avenida Francisco Villarreal y el paseo de la Victoria.

En otro punto de acuerdo dieron luz verde para la reubicación del busto de José Vasconcelos, ubicado en el Parque Central, y el mural conmemorativo al magisterio juarense que actualmente se localiza en el parque

FOTO: CARLOS HERNÁNDEZ / NORTE

La estructura 'Árbol de la Vida' será retirada para colocar en su lugar un busto dedicado a Jaime Bermúdez Cuarón.

José Borunda.

Por unanimidad de votos, estas esculturas las reubicarán en la intersección de la avenida Heroico Colegio Militar y Plutarco Elías Calles, enfrente de la Plaza de la Mexicanidad, donde se pretende crear la Rotonda del Maestro Ilustre.

Finalmente, el Cabildo autorizó la edificación de un monumento dedicado al exgobernador Óscar Flores Sánchez, en la intersección de las avenidas Adolfo López Mateos y bulevar Óscar Flores.

Las mismas autoridades municipales definieron retirar el "Árbol de la Vida" del antiguo crucero de la RCA, donde erigirán un busto dedicado al exalcalde priista y promotor de la industria maquiladora en el país, Jaime Bermúdez Cuarón.

Descartan pedir pasaporte a norteamericanos aquí

MIGUEL VARGAS

En esta frontera, el Instituto Nacional de Migración (INM) mantendrá voluntario el registro de norteamericanos que crucen la frontera hacia México.

Por ahora no hay instrucciones para que en los puentes internacionales se solicite el pasaporte a los ciudadanos de Norteamérica que cruzan hacia esta frontera, como ya se hace en Tijuana desde el pasado miércoles, aseguró el delegado del INM en Chihuahua, Wilfrido Campbell.

De acuerdo con información nacional, en Tijuana, el INM instaló personal en los puentes internacionales que hacen frontera con San Diego para revisar la documentación migratoria de norteamericanos a pie y en auto, según una nueva disposición federal mexicana para esa zona.

> Medida de solicitar el documento en los puentes como en Tijuana no aplica aquí, solo en su internación hacia la república: INM

Para recibir a quienes ingresan al país se hacen dos filas, la de mexicanos y la de norteamericanos, y estos últimos son sujetos a revisión migratoria, según se informa.

Si los extranjeros entrevistados piensan permanecer en México más de siete días deberán de registrarse ante el INM y pagar el permiso de internación temporal.

La medida permitirá revisar la identidad de la persona en una base de datos, para conocer sobre sus antecedentes y negar el ingreso en determinados casos al país, citan medios nacionales.

En la frontera Juárez–El Paso existe ese operativo únicamente en los puntos de internación hacia el interior de la república, como la central camionera, aeropuerto y Kilómetro 30 de la carretera Juárez–Chihuahua, así como en la revisión del entronque de Palomas, cerca de Casas Grandes.

Cae en Durango acusado de matar a una mujer en Juárez

MIGUEL VARGAS

FOTO CORTESÍA DE FGE

Víctor Barrón Elias.

Un hombre acusado de violentos crímenes ocurridos en esta ciudad fue detenido el sábado pasado por agentes de la Fiscalía del Estado en la ciudad de Lerdo, Durango, donde llevaba su vida normal.

Víctor Barrón Elías es señalado como responsable de haber asesinado a una mujer con 40 semanas de embarazo, cuando se metió a robar a su domicilio y fue sorprendido. El hombre prendió fuego a la vivienda de la víctima y la dejó encerrada junto con su hijo de dos años, el cual fue rescatado por vecinos cuando la casa estaba en llamas.

La Fiscalía informó que un juez giró una orden de aprehensión contra este hombre que cometió el delito antes señalado el 26 de octubre del 2011, en el domicilio de las calles Desierto Arábigo y Zaragoza de esta ciudad.

La víctima, Daisy Robles López, quedó muerta en su recámara por la inhalación del humo y su bebé en gestación también perdió la vida. Se informó que el ahora detenido era vecino de la misma colonia.

Barrón Elías era buscado también por una violación en contra de una joven mujer que habría cometido el 26 de diciembre del año 2009.

CIRCULACIÓN Y DISTRIBUCIÓN Auditada y Certificada

FOTO: JUAN ANTONIO CASTILLO / NORTE

Silva Banda Pedroza, en compañía de un grupo de madres de otras jóvenes desaparecidas, en misa en catedral para recordar a su hija.

'Ni tú estás muerta ni yo estoy viva'

Mamá de Fabiola Yaneth espera que los restos que le entregaron sean exhumados para un segundo dictamen

HÉRIKA MARTÍNEZ PRADO

"Ni tú estás muerta ni yo estoy viva" fueron las palabras que su madre le dedicó ayer a Fabiola Janeth Valenzuela Banda, a 5 años de su desaparición y en espera todavía de que los restos que le entregó la Fiscalía General del Estado(FGE) sean exhumados, para que el Equipo Argentino de Antropología Forense (EAAF) pueda realizarles un segundo dictamen y le cerciore que son de su hija.

Llena de dudas y dolor, Silvia Banda Pedroza recordó ayer a su hija con una misa que se llevó a cabo en la catedral, en compañía de un grupo de madres de otras mujeres desaparecidas en Ciudad Juárez.

La joven de 18 años fue vista por última vez el 23 de agosto de 2010, y aunque la FGE encontró sus restos un mes después de su desaparición, fue hasta el 19 de enero de 2012 cuando le fueron entregados a su mamá.

"A mí me notifican casi dos años después de que la encuentran… Me entregan totalmente la caja cerrada, la quiero abrir y no me dejan, me dicen que no hay nada qué reconocer, nada qué identificar y no hay nada que me diga que lo que está ahí es mi hija", lamentó ayer la mujer.

De acuerdo con las autoridades, los restos de Fabiola fueron encontrados incinerados a la altura del kilómetro 29 de la carretera a Casas Grandes, pero se ha dicho también que tiene relación con las víctimas del Arroyo el Navajo, en la Sierra del Valle de Juárez.

Cuando pidió que la llevaran al lugar en que encontraron sus restos, la FGE la llevó a un sector "donde había pura arena blanca y no había ni indicios de escombro", ni rastros de que la hubieran quemado ahí, por lo que también pidió a la Procuraduría General de la República (PGR) que la llevara, y la llevaron a otro sitio muy cercano.

"La PGR ahí sí como que me convence, pero me dice la antropóloga 'creo que este es el punto', y eso no me gustó", por ello pidió un segundo dictamen, y aunque ya se habló para que el EAAF acepte llevarlo a cabo, la FGE no ha permitido que se exhumen los restos.

"Hasta ahorita no me lo han podido dar pero sigo en pie, y mientras Dios me dé vida y me dé un aliento de estar de pie voy a seguir aquí, en este camino, muy difícil, muy pesado, pero mientras no me den respuesta positiva aquí voy a estar", apuntó.

Plasman rostros de feminicidio infantil

HÉRIKA MARTÍNEZ PRADO

Mientras Alejandra, de 10 años, y Karime y Claret, de 6, pintaban la leyenda "Ni una más", rodeada de estrellas, lluvia y corazones rotos, ayer los rostros del feminicidio infantil en Ciudad Juárez comenzaron a ser plasmados en el suroriente.

Apenas a unos metros de donde las pequeñas pedían no más desapariciones y no más violencia para las mujeres de su comunidad, Airis Estrella Enríquez, de 7 años, y Ana María Gardea Villalobos, de 10, comenzaron a ser pintadas en la calle Verbena, de la colonia El Mezquital.

Se trata de los rostros número 28 y 29 de mujeres desaparecidas y encontradas sin vida que son pintados en las calles de Ciudad Juárez. Dos casos de feminicidio infantil, cuya muerte hace 10 y 17 años conmovió y sigue doliendo a una ciudad que todavía padece la violencia contra las mujeres.

Por ello, la sicóloga Lluvia Rocha y el artista urbano Maclovio Fierro, del movimiento Luchando Hasta Encontrarlas, decidieron pintarlas, como una forma de visibilizar el feminicidio a las mujeres de todas las edades en esta frontera.

"En el proceso nos hemos dado cuenta que sobre todo cuando las mamás se involucran en el proceso del mural comienza un nuevo proceso de sanación y de esperanza", comentó Rocha.

Luchando Hasta Encontrarlas lleva ya 11 murales con cerca de 15 rostros, mientras que otros artistas urbanos que han trabajado con un grupo de madres suman ya en total 29 rostros en las calles de la ciudad.

Ayer, con cerca de 20 botes de spray en aerosol, los dos jóvenes comenzaron a pintar a las niñas que un día fueron arrebatadas a sus madres y después fueron encontradas sin vida.

Anita tenía 10 años cuando desapareció durante el trayecto a su casa, en marzo de 1998, y días después, en abril, fue encontrada violada y con 15 apuñaladas en el tórax y el cuello, cerca del cerro Bola.

De acuerdo con las autoridades, la menor fue violada por siete personas antes de ser asesinada, por lo que el día 24 de abril de ese mismo año se detuvo a un grupo de jóvenes a quienes se acusó de haberla asesinado, pero debido a la falta de pruebas poco tiempo después fueron dejados en libertad.

En septiembre del mismo año, ante la insistencia de su madre, Juana Villalobos, detuvieron a otro joven como responsable de su asesinato, pero ya está libre.

"A mí me dieron la caja sellada y cuando lo abrí eran puras bolsas negras, nunca la ví, pero yo no siento ganas de ir a su tumba, no siento que ella sea mi niña, y cuando yo estoy enferma siento que mi hija está a mi lado", comentó la madre de Anita, la segunda de sus cinco hijos.

Dijo que siempre fue una niña muy trabajadora que hacía encargos a los vecinos y luego repartía el dinero entre ella y su mamá.

FOTOS: HÉRIKA MARTÍNEZ PRADO

Mural de Airis Estrella y Ana María Gardea.

El Meny tenía 20 años cometiendo crímenes, afirma madre de Olga Alicia

HÉRIKA MARTÍNEZ PRADO

Manuel Vital Anguiano, alias El Meny, recientemente sentenciado a 697 años de prisión por el feminicidio de 11 jóvenes localizadas en el Valle de Juárez, tendría ya 20 años cometiendo esos delitos, aseguró Irma Pérez Franco, madre de Olga Alicia Carrillo Pérez.

De acuerdo con la madre de la joven de 20 años, desaparecida y encontrada sin vida en agosto de 1995, El Meny desaparecía a las jovencitas de Ciudad Juárez desde entonces, ya que acosaba a su hija para que fuera su novia.

Olga Alicia desapareció la tarde del jueves 10 de agosto de 1995, después de salir de su trabajo en una tienda de botas que estaba dentro del centro comercial Futurama Tec, ubicado en las avenidas Tecnológico y López Mateos.

Su cuerpo fue encontrado en septiembre de ese mismo año en los terrenos de Lote Bravo, a un lado del libramiento aeropuerto, "fui la primera en pedir el ADN y me decían lo mandarían a la Fuerza Aérea y que tardaría dos años, yo no sabía ni qué era eso, pero de repente se los llevaron y luego luego me dijeron que sí era mi hija; yo nunca he creído que mi hija esté muerta", afirmó la mujer.

FOTO: MANUEL SÁENZ / NORTE

Irma Pérez Franco junto a una cruz con el nombre de la menor.

Después de 20 años sin su hija, doña Irma dijo que El Meny acosaba a su hija para que fuera su novia y que fue él quien le consiguió trabajo con unos abogados, donde un día Olga le confesó a su madre que "la presionaban", pero aunque dejó de trabajar ahí el homicida la continúo buscando.

"Se la pasaba friegue y friegue por teléfono y mi hija me dijo un día que yo contestara porque él quería que fuera su novia", y aunque entró a trabajar a otro lugar al poco tiempo desapareció.

Aunque fue señalado de su muerte Sergio Armendáriz, mejor conocido como El Diablo, en enero de 2005 el magistrado de una Sala Penal lo absolvió.

La madre se dijo contenta por la sentencia de casi siete siglos que le dieron a El Meny por el feminicidio y la prostitución de seis jóvenes, cuyos restos fueron localizados en el Arroyo el Navajo a principios de 2012, pero lamentó que ni con su vida pagará todo lo que ha hecho contra las mujeres de Ciudad Juárez, entre ellas su hija.

También pidió que se detengan a todos los involucrados, porque está segura que existen más culpables, no solo Manuel Vital Anguiano, César Félix Romero Esparza, José Antonio Contreras Terrazas, Edgar Jesús Regalado Villa y Jesús Hernández Martínez, sentenciados hace unos días en el Juicio del Año.

Ciudad Juárez es "una ciudad llena de dolor, porque a las madres nos dan a nuestras hijas en huesitos, de huesito en huesito, y las autoridades no hacen nada, quieren volver a uno loca, pero la realidad es que nada más se hacen pendejos", dijo la mujer frente a las oficinas de la Fiscalía General del Estado (FGE), donde desde hace cuatro años colocó una cruz rosa de madera con el nombre de su hija.

Claustro Universitario de Chihuahua

Solicita:

COORDINADOR ACADÉMICO

CONOCIMIENTOS ESPECÍFICOS:
- Capacidad de trabajo con los planes de estudio
- Conocimiento de la normativa de profesiones de la secretaría de educación, cultura y deporte.
- Conocimiento del sistema educativo y su funcionamiento
- Dominio y conocimiento de planes de estudio de nivel profesional.
- Conocimiento de modelos educativos
- Preparación administrativa y de recursos humanos.

HABILIDADES Y DESTREZAS:
Liderazgo, capacidad de dirigir, trabajo en equipo, toma de decisiones, creatividad e innovación, habilidades de planeación estratégica.

GÉNERO: Indistinto
EDAD: 30 años a 40 años
ESTADO CIVIL: Casado
ESCOLARIDAD REQUERIDA: Licenciatura
EXPERIENCIA LABORAL PREVIA: 5 años mínimo

Av. Tecnológico 6208 Segundo Piso
email: coordinacion.juarez@claustro.edu.mx

¡Relájate!
Con Cibeles tu evento de negocios será un éxito
CIBELES
En camino al 25 Aniversario
Congresos • Convenciones • Conferencias • Juntas de trabajo • Aniversarios • Posadas Navideñas
Tel. 688-05-80 www.cibeles.com.mx Centro de Convenciones Cibeles @cibeles_juarez

Piden a Tránsito honestidad y a ciudadanos armonía con agentes

Deben elementos cambiar su rol de conducta y elevar criterios: Mesa de Seguridad

MIGUEL VARGAS

La Mesa de Seguridad llamó a los cibernautas a armonizar su relación hacia los agentes de la Dirección de Tránsito municipal, pero también urgió a los elementos de esa corporación a conducirse con honestidad en todas sus actuaciones.

Lo anterior luego de que el director de Tránsito, Óscar Luis Acosta García, extendiera su molestia porque en grupos de Facebook y Whatsapp se está alertando de la ubicación de los retenes antiebrios y también se propicia que se de una imagen de animadversión hacia los elementos de la corporación.

FOTO: NORTE

El jefe de Tránsito recientemente expresó su molestia porque grupos en Facebook alertan por retenes.

Este fin de semana se sumó al anterior con saldos trágicos en accidentes viales, cuando un hombre fue arrollado por un conductor que se dio a la fuga y lo dejó tirado muerto en el Libramiento y Juárez–Porvenir, la madrugada de ayer. Al menos otras cinco personas sufrieron lesiones de consideración en varios accidentes de tráfico durante la madrugada del domingo.

El jefe de Tránsito dijo que muchos de estos accidentes son a consecuencia de que guiadores ebrios están evadiendo los puntos de revisión que coloca el personal de esa dependencia en diferentes calles y avenidas, por que son advertidos a través de las redes sociales.

El funcionario aseguró que ya hay una denuncia formal ante Fiscalía por obstruir la función de los agentes y es contra quien resulte responsable.

Arturo Valenzuela, representante de la Mesa de Seguridad, dijo a su vez que es necesario armonizar la relación entre los usuarios de las redes sociales y los agentes de Tránsito, para evitar que se extienda el conflicto de acusaciones.

Indicó que hay una dañada relación que surge por las malas conductas que se tienen arraigadas entre muchos conductores y la ciudadanía tiene que cambiar esa actitud de observar a los agentes de Tránsito como enemigos y más aún de tratar exhibirlos como tales.

Valenzuela agregó que es válido el uso de fotografías y videos para evitar que se cometan abusos, por lo que también es obligado que los agentes cambien su rol de conductas y eleven sus niveles de criterios al momento de sancionar a un conductor por alguna causa.

"Muchos de los agentes tienen que cambiar al entrevistarse con los posibles infractores y no estar sugiriendo pedir mordida", apuntó el representante de la Mesa de Seguridad.

Recibirá Municipio otros $44.5 mdp por Subsemun

MIGUEL VARGAS

El Municipio recibirá en las próximas semanas la segunda partida del Subsemum que es del orden de 44.5 millones de pesos, informó el tesorero municipal, Miguel Orta Vélez.

Con estos recursos se comprarán nuevos uniformes a los policías municipales, más armamento y otra parte se destinará a organizaciones de la sociedad civil que trabajan en la previsión social, anunció.

En el mes de mayo el Ayuntamiento de Juárez recibió esa misma cantidad dentro de la primera ministración de recursos que hace la Federación en apoyo a la seguridad de los municipios.

Con ese dinero se compraron motocicletas para Tránsito y Policía, se les dieron apoyos a los uniformados para la compra de útiles escolares de sus hijos, además de que se les incrementó el salario en un 5 por ciento, dijo el funcionario.

Actualmente hay varios proyectos de prevención que los administradores centrales de ese subsidio están por autorizar a efecto de poder realizarlos con la segunda partida que deberá de llegar en las próximas semanas, señaló.

Se tienen contemplado además comprar armamento para equipar aún más a la Policía municipal y ya se tiene una partida presupuestal aprobada y etiquetada para ello, afirmó Orta Vélez.

A su vez, la Secretaría de Seguridad Pública dio a conocer que se está capacitando al personal operativo de la dependencia para cumplir con lineamientos y disposiciones que eleven la calidad de su desempeño y de esta forma permitir al Ayuntamiento gestionar más recursos para la seguridad local.

PARA QUÉ LOS USARAN

- Uniformes para policías
- Armamento
- Prevención del delito

FOTOS CORTESÍA DE LA SSPM

La camioneta hurtada.

Cae robacarros en la Valle del Sol

MIGUEL VARGAS

Un activo ladrón de vehículos que operaba en los alrededores de la calle Valle Del Sol fue detenido el sábado por agentes de la Policía municipal minutos después de hurtar una camioneta Silverado.

Luis Mares Herrera

La Secretaría de Seguridad Pública Municipal informó que mediante un despliegue efectivo de patrullas que están asignadas en ese sector se logró detener a Luis Mares Herrera, de 28 años, el ladrón de autos, tras una corretiza.

El dueño de la camioneta Chevrolet pickup, modelo 1999, se dio cuenta de que su camioneta apenas la habían robado de un estacionamiento localizado en la avenida Manuel Gómez Morín y Francisco Villarreal Torres.

Una patrulla fue interceptada en el lugar y los agentes puestos del conocimiento de la situación, por lo que solicitaron por radio la colaboración de otros oficiales del sector, quienes inmediatamente tuvieron a la vista el vehículo del cual se reportaban las características.

La pickup fue interceptada aún en el mismo sector del robo y el conductor se dio a la fuga corriendo, pero fue alcanzado por los agentes preventivos, quienes lo pusieron en custodia.

El dueño de la camioneta se presentó en el lugar para reconocer la pickup y establecer la propiedad, por lo que se formularon cargos contra el ladronzuelo que ayer fue turnado a la Fiscalía del Estado para revisar si tiene más pendientes con la autoridad.

En el transcurso de hoy, Luis Mares Herrera sería trasladado al Cereso a disposición de un juez bajo cargos de robo de vehículo, se informó.

Gana Hamilton GP de Bélgica; Mercedes hace el 1-2

AP

Spa-Francorchamps.- Lewis Hamilton ganó el Gran Premio de Bélgica 1 ayer tras contener a su compañero de la escudería Mercedes Nico Rosberg, lo que le permite ampliar su ventaja en la tabla de la de Fórmula 1.

El campeón defensor llegó a la meta con una ventaja de dos segundos sobre el alemán para lograr su sexta victoria en las 11 carreras de la campaña.

"Fue un fin de semana sorprendente", dijo Hamilton. "Tuve gran ritmo y al final fui cauteloso para cuidar las llantas pero logré el triunfo".

Hamilton subió al podio por 80ma ocasión, con lo que empata la marca del ídolo brasileño Ayrton Senna, para quedar en la cuarta posición de todos los tiempos. Rosberg lo ha hecho en 36 ocasiones, con lo que empató al ganador de dos títulos de F1, Graham Hill.

Rosberg inició mal y cayó del segundo sitio de la parrilla al cuarto pero después recuperó el segundo sitio.

"Fallé completamente en la salida", dijo Rosberg. "Intenté de todo pero Lewis supo cómo reaccionar".

Rosberg estaba apurado por salir del circuito ya que su esposa estaba por dar a luz a su primer hijo "en cualquier momento".

RESULTADOS

Piloto	Escudería	Tiempo
1. Lewis Hamilton	Mercedes	1:23:40.387
2. Nico Rosberg	Mercedes	1:23:42.445
3. Romain Grosjean	Lotus	1:24:18.375
4. Daniil Kvyat	Red Bull	1:24:26.079
5. Sergio Pérez	Force India	1:24:34.384
6. Felipe Massa	Williams	1:24:35.670
7. Kimi Raikkonen	Ferrari	1:24:36.090
8. Max Verstappen	Toro Rosso	1:24:36.463
9. Valtteri Bottas	Williams	1:24:41.427
10. Marcus Ericsson	Sauber	1:25:11.621
11. Felipe Nasr	Sauber	1:25:22.698
12. Sebastian Vettel	Ferrari	se retiró
13. Fernando Alonso	McLaren	42 vueltas
14. Jenson Button	McLaren	42 vueltas
15. Roberto Merhi	Marussia	42 vueltas
16. Will Stevens	Marussia	42 vueltas

FOTO: AP

El británico suma su sexta victoria de la temporada de F1.

NORTE DE CIUDAD JUÁREZ
TRIS: MD: 27680 E: 86307 C: 66084 CHISPAZO: 1-7-22-23-25
MELATE: 1-3-5-24-42-46/26 REVANCHA: 5-12-16-17-29-34
cancha
LUNES 24 AGOSTO DE 2015
CIUDAD JUÁREZ,CHIHUAHUA
CIRCULACIÓN Y DISTRIBUCIÓN Auditada y Certificada PRICEWATERHOUSECOOPERS
· EDITOR: YAIR CEDILLO· COEDITOR GRÁFICO: EMMANUEL SARIÑANA · EMAIL: CANCHA@PERIODICO-NORTE.COM

PUMAS, EN ASCENSO

LOS UNIVERSITARIOS VENCEN A DORADOS DE SINALOA PARA LIGAR TRES VICTORIAS

AP

México.- Con anotaciones del argentino Ismael Sosa y del ecuatoriano Fidel Martínez, Pumas enfiló a una tercera victoria consecutiva al imponerse por 2-0 a Sinaloa ayer, en partido por la sexta fecha del Torneo Apertura 2015.

Sosa adelantó a los locales a los 41 minutos aprovechando un pase largo de Martínez, quien agregó un tanto a los 48' luego de un centro del uruguayo Matías Britos.

Con su tercer triunfo en fila, los universitarios alcanzan 12 puntos, y por diferencia de goles desplazaron al América del segundo puesto de la clasificación general.

Pumas también ligó tres victorias en el mismo número de encuentros en su casa. Este torneo han superado a Monterrey, Atlas y a Sinaloa por pizarra combinada de 10-0.

La temporada pasada, los universitarios ganaron su tercer partido en el Olímpico hasta la fecha 12.

Para los Dorados, que consiguieron el ascenso el verano pasado, fue su tercer revés en fila. El equipo se queda estancado en cinco puntos, como 16to. entre 18 equipos en la tabla.

El problema más serio para Sinaloa es que se mantiene al fondo en la tabla de promedios que define al equipo que perderá la categoría.

El partido realizado en el estadio Olímpico Universitario comenzó parejo y Pumas tuvo la primera oportunidad de gol a los 14 minutos, cuando el uruguayo Matías Britos quedó solo frente a la portería pero su disparo se fue por el costado derecho de la portería visitante.

Sinaloa pudo adelantarse a los 27', cuando el argentino Martín Bravo tuvo un mano a mano con el portero Alejandro Palacios, que realizó una atajada pero el rebote le quedó cómodo al panameño Roberto Nurse, quien mandó su disparo por encima del arco.

Cuando estaba por expirar la primera parte, Sosa recibió un buen pase del ecuatoriano Fidel enfiló al área donde sacó al portero Luis Michel y anotó con tiro rasante.

En el inicio de la segunda parte, Britos entró al área por izquierda y mandó un centro retrasado al corazón del área donde Martínez sacó potente tiro con pierna izquierda para conseguir el 2-0.

FOTO: JAM MEDIA

Fidel celebra su anotación.

RESULTADO 2:0

Pumas Dorados

Goles: 1-0 Ismael Sosa al 41', 2-0 Fidel Martínez al 48'

EN INTERIORES

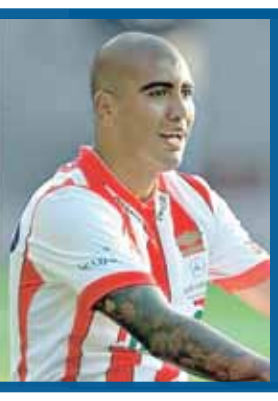

A PRISIÓN, JUGADORES DE NECAXA

// 2C

SAN LUIS TOMA VENTAJA EN LA DIVISIÓN CENTRAL

// 5C

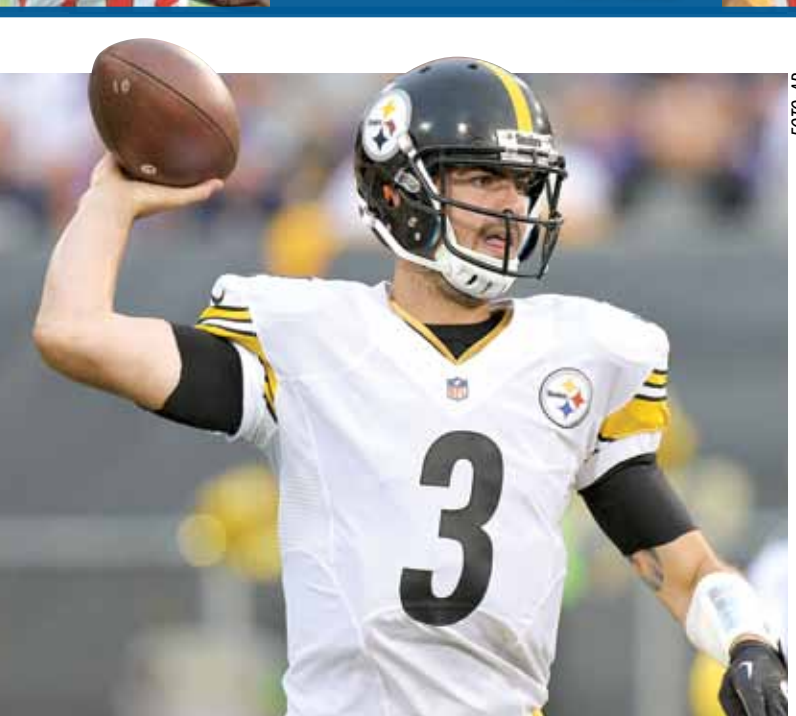

FOTO: AP

El mariscal de campo Landry Jones destacó en el partido.

Se imponen Steelers en casa

AGENCIAS

Pittsburgh.- Un rosario de lesiones se robó el protagonismo del encuentro en el cual Steelers de Pittsburgh se impuso 24-19 a los Packers de Green Bay, correspondiente a la segunda semana de la pretemporada 2015 de la NFL.

El accidentado cotejo, disputado en el Heinz Field de esta ciudad, dejó al mariscal de campo local Landry Jones como uno de los integrantes del cuadro de honor, con 10 de 19 envíos completos para 172 yardas y dos anotaciones.

Dichos tiros a las diagonales los concretó en el último cuarto, primero uno de 22 yardas para Tyler Murphy y luego uno de 20 en conexión con Shakim Phillips.

Con todo y que falló el intento de conversión en ambas ocasiones, sus aciertos valieron para que los Steelers le dieran la vuelta a la pizarra y así obtuvieron su primer triunfo de pretemporada.

Cabe recordar que el cuadro negro y oro cayó ante Vikings de Minnesota en el tradicional encuentro del Salón de la Fama y luego tropezó frente a Jaguars de Jacksonville la jornada pasada.

En el segundo cuarto, los aficionados de Pittsburgh pudieron presenciar algunas jugadas de su veterano quarterback Ben Roethlisberger, quien deleitó al respetable con 11 de 14 pases exitosos, 100 yardas totales y una combinación de siete puntos con Markus Wheaton.

Por su parte, Green Bay probó en los controles con Scott Tolzien, quien consumó 11 de sus 19 intentos, acumuló 102 yardas y soltó el brazo para 21 yardas hasta la zona prometida, con destino a las manos de Richard Rodgers.

También participó en un par de series el dueño absoluto de esa posición, Aaron Rodgers, autor de cuatro completos en cinco ensayos y 57 yardas, sin olvidar que fue sepultado por James Harrison para aportar un safety en favor de los anfitriones.

RESULTADOS

PACKERS 19:24 STEELERS

Rams	14	Titans	27
Cowboys	6	49ers	23

Circulación y distribución Auditada y Certificada

Mantiene Puebla el invicto en casa

AGENCIA REFORMA

Puebla.- Con doblete de Luis Gabriel Rey, el Puebla mantuvo el invicto en casa, después de remontar una desventaja de 2 goles ante el Pachuca y llevarse el triunfo por 3-2.

Los visitantes asestaron el primer golpe a los 7 minutos, gracias a remate de cabeza de Ariel Nahuelpán a pase de Erick Gutiérrez, en lo que fue un arranque tibio de los Camoteros.

Puebla se acercó generando peligro, con un potente disparo de pierna zurda que sacó Matías Alustiza y se estrelló en el travesaño del marco defendido por Óscar Pérez.

A los 15 minutos, los Tuzos incrementaron la ventaja, con gol de Rodolfo Pizarro tras servicio de Hirving Lozano

RESULTADO
Puebla 3:2 Pachuca

Puebla Pachuca
Goles: 0-1 Ariel Nahuelpan al 7', 0-2 Rodolfo Pizarro al 15', 1-2 Luis Gabriel Rey al 45', 2-2 Luis Gabriel Rey al 48', 3-2 Matías Alustiza al 53'

por izquierda. Nahuelpán había intentado controlar, pero su toque fue largo, quedándole la esférica a Pizarro, quien con el marco abierto no perdonó.

Después tocó el turno a Rey para cimbrar el travesaño, con disparo desde la izquierda. Tras los primeros 40 minutos el Puebla generó poco a la ofensiva, perdiendo con extrema facilidad el balón de media cancha para adelante.

Antes del descanso llegó el descuento del local. Miguel Herrera cargó por la espalda a Rey cuando éste buscaba rematar un servicio del Kevin Rojas y el silbante decretó la pena máxima. La responsabilidad de cobrar el penal lo tomó el mismo Canguro, disparando raso pegado al poste para batir la estirada del veterano cancerbero.

La Franja aprovechó el descanso para corregir y salir con bríos en busca del tanto del empate, y rápido lo logró, pues al 48' Rey volvió a mandar la redonda al fondo de las redes, luego de que Carlos Gutiérrez mandara centro raso que no pudo impactar Isaac Díaz, pero que le quedó al Canguro para cerrar la pinza.

FOTO: JAM MEDIA

Matías Alustiza marcó el tanto de la victoria.

VAN DOS RAYOS A LA CÁRCEL

A LUIS GOROCITO Y ALEJANDRO MOLINA SE LES DICTA AUTO DE FORMAL PRISIÓN POR LA GOLPIZA QUE DIERON A LUIS MARISCAL RODRÍGUEZ

EL UNIVERSAL

Aguascalientes.- La juez Primero de lo Penal, Margarita Zapata Vallejo, dictó ayer auto de formal prisión a los jugadores necaxistas Luis Antonio Gorocito y Alejandro Molina por el delito de lesiones dolosas calificadas con ventaja, sin derecho a la libertad bajo fianza, en agravio de Luis Rodolfo Mariscal Rodríguez, quien se encuentra grave por la golpiza que presuntamente le dieron los deportistas la madrugada del 16 de agosto afuera de un bar en Aguascalientes.

Los futbolistas fueron notificados de la resolución judicial tras las rejillas de prácticas a las 18:00 horas en presencia de sus abogados defensores, ante quienes manifestaron su inconformidad. En consecuencia, tendrán que seguir el proceso recluidos en el Cereso para Varones local.

Los defensores de los necaxistas, Diego Hernández Álvarez y Edmundo Mendoza, anticiparon que recurrirán a la apelación o al amparo, al argumentar que la juez no hizo una valoración debida de las pruebas que había en el expediente de la causa penal 0194/2015 y que "creemos que de manera contundente demuestran la inocencia de nuestros representados".

En el exterior del juzgado, el abogado Diego Hernández describió el estado de ánimo de los jugadores: "Están molestos, tristes, están muy intranquilos por la situación de que al estar en las audiencias y ver cómo declararon los testigos y las pruebas contundentes se esperaba otro tipo de resolución".

La juez Zapata reclasificó la calificativa de lesiones de alevosía por la de ventaja, la primera de éstas con la cual los jugadores habrían sido consignados por el Ministerio Público; sin embargo, también es una agravante en el Código Penal de esta entidad, que califica como grave ese ilícito.

El auto de formal prisión que se decretó en contra de los necaxistas es por las lesiones ocasionadas a Luis Rodolfo Mariscal, quien se encuentra en terapia intensiva en el hospital Hidalgo de esta ciudad, así como por lesiones menores causadas a la prima de Mariscal, de nombre Susan Griselda López García, y a los hermanos Rodolfo y Eduardo Alderete.

FOTO: AGENCIA REFORMA

Los jugadores del Necaxa al momento de su detención.

LOS HECHOS

La madrugada del domingo 16 de agosto, los futbolistas fueron detenidos después de que supuestamente lesionaron a Luis Rodolfo Mariscal en el exterior del bar La Cantinita y a tres de sus acompañantes: Eduardo, Roberto y Susan Griselda.

En el desahogo de pruebas que ofrecieron sus defensores, dentro del término constitucional, se encuentran los testimonios de dos declarantes que refirieron que los hechos habrían ocurrido en una riña.

La defensa de los jugadores había dirigido su estrategia para acreditar que los necaxistas habían participado en los hechos en una riña, lo cual, de haber sido tomado en cuenta, les habría permitido lograr su libertad pagando una fianza.

El abogado Diego Hernández dijo que también podrían presentar un amparo, porque se han violado diversos derechos a Gorocito y a Molina.

Señaló que tienen diez días para apelar el auto de formal prisión y que cualquier acción que realicen se llevará a cabo una vez que tengan una plática con sus clientes.

La juez tenía de plazo hasta este lunes para resolver la situación jurídica de los necaxistas, pero lo hizo la tarde de este domingo, una vez que los defensores dieron por desahogadas las pruebas que habían ofrecido a favor de sus representados.

FOTO: JAM MEDIA

El estratega del equipo universitario.

Vázquez no se marea con la racha positiva

EL UNIVERSAL

México.- Guillermo Vázquez se mostró mesurado luego del triunfo 2-0 sobre Dorados. Tres victorias de liga en forma consecutiva no son suficientes para marear a sus Pumas, unos felinos que han mostrado contundencia al frente y sensatez en defensa.

"El equipo está sacando buenos resultados y lo mejor es que estamos trabajando bien", dijo el técnico del Universidad Nacional al término del juego donde su equipo venció a Sinaloa.

"La virtud –afirmó– ha sido que hemos podido pararnos bien en la cancha, sabemos muy bien qué hacer en cada momento, cuando tenemos la pelota y cuando no".

Pero, refrendó: "No hay que echar campanas al vuelo. A lo largo del torneo vamos a encontrar diferentes rivales, de diferentes características y debemos de estar preparados para todo".

En esta buena racha Puma, destaca el resurgimiento de Javier Cortés, que con todo y su exceso de peso, se ganó la titularidad. "El equipo trabaja siempre al 100 por ciento y cada uno de los muchachos se va ganando su lugar. Formamos un buen equipo, todos, hasta los que no han participado en la liga, han hecho buenos partidos en la Copa y Javier ha sido uno de ellos, ojalá siga así porque la gente que está de suplente, está empujando fuerte".

> "El equipo está sacando buenos resultados y lo mejor es que estamos trabajando bien"
>
> Guillermo Vázquez
> DT. PUMAS

Más no todo fue alegría. Eduardo Herrera falló un penalti, que si bien no incidió en el resultado, sí en su ánimo.

"Es el primero desde que los cobro en el equipo. Pero no falla el que no lo intenta y si hay otro penal, levantaré la mano para cobrarlo".

En tanto, Sinaloa tiene plena convicción de que juegan bien y que el rival (Pumas) no fue superior. Pero los resultados muestran otra cara.

Hace Rey historia en el futbol mexicano

AGENCIAS

México.- Luis Gabriel Rey se convirtió en el máximo goleador en activo de la Liga MX, gracias al par de anotaciones que sumó ante el Pachuca, con las que llegó a 148 en su carrera de 12 años que lleva en México.

Con el doblete, el delantero colombiano se despegó en la carrera de Alfredo Moreno, quien se mantiene con 146 goles anotados, algo que incluso fue destacado por las cuentas oficiales en redes sociales de la Liga MX, gracias a lo que implicaron sus anotaciones.

El primer tanto que consiguió en este encuentro frente al Pachuca llegó desde los 11 pasos y gracias a que Matías Alustiza, cobrador habitual de los penales, le cediera la posibilidad para que tomara ventaja sobre Moreno en este rubro.

Rey llegó en 2003 a la Primera División en México para militar en el Atlante y desde entonces comenzó su cuenta goleadora; su temporada más productiva fue en el Clausura 2003, en el que consiguió 15 anotaciones con el Atlante.

En este Apertura 2015, además, llegó a tres tantos y fue quien comandó a los suyos a remontar el marcador frente al Pachuca, luego de que gran parte del primer tiempo estuvieran con una desventaja de dos goles.

FOTO: JAM MEDIA

El jugador llega a 148 goles.

Presentan hoy al Tuca en el Tri

EL UNIVERSAL

México.- En el Centro de Alto Rendimiento de la Federación Mexicana de Futbol, Ricardo el Tuca Ferreti será presentado hoy como nuevo técnico de la Selección Mexicana, el primero de la era Decio de María como presidente de la FMF.

Ferretti se ofreció a ser técnico interino de la selección durante los cuatro juegos que se tendrán en los próximos dos meses. En septiembre, México jugará contra Trinidad y Tobago en el estadio Río Tinto de Salt Lake, Utah, el día 4; mientras que el 8 será contra Argentina en el AT&T de Dallas, Texas.

Lo importante se realizará en octubre. El sábado 10 se definirá el pase a la Copa Confederaciones de Rusia 2017, en el estadio Rose Bowl de Pasadena, California, en juego contra Estados Unidos.

El martes 13, en Puebla se jugará el partido por la amistad contra Panamá, encuentro que se instauró para "pagar la deuda" que quedó pendiente por el polémico juego de semifinales de la Copa de Oro pasada. Con ese encuentro terminaría el compromiso del brasileño con la Selección Mexicana.

FOTO: JAM MEDIA

El técnico será interino por cuatro partidos.

CIRCULACIÓN Y DISTRIBUCIÓN Auditada y Certificada

GUÍA DEL TORNEO APERTURA 2015 JORNADA 6

LIDER DE GOLEO

7 ANOTACIONES

1. EMANUEL VILLA • QUERÉTARO

Jugador	Goles	Equipo
2. Darío Benedetto	6	América
3. Mauro Boselli	6	León
4. Ariel Nahuelpan	6	Pachuca
5. Dayro Moreno	5	Tijuana
6. Andre Gignac	4	Tigres
7. Rogelio Funes	4	Monterrey
8. Edwin Cardona	4	Monterrey
9. Juan Albín	4	Veracruz
10. Julio Furch	4	Veracruz
11. Matias Britos	4	Pumas
12. Oribe Peralta	3	América
13. Christian Bermúdez	3	Puebla
14. Enrique Triverio	3	Toluca
15. Djaniny Tavares	3	Santos

JORNADA 6

Querétaro	4-2	Cruz Azul
Tijuana	1-2	Tigres
América	3-1	Veracruz
Monterrey	1-1	Santos
León	1-0	Chivas
Atlas	1-2	Toluca
Chiapas FC	3-1	Morelia
Pumas	2-0	Dorados
Puebla	3-2	Pachuca

JORNADA 7

Veracruz	vs	Monterrey
Santos	vs	Pumas
Cruz Azul	vs	América
Tigres	vs	Querétaro
Pachuca	vs	Atlas
Morelia	vs	Tijuana
Dorados	vs	Puebla
Toluca	vs	León
Chivas	vs	Chiapas

PARTIDO X PARTIDO

RESULTADO **4:2**

Querétaro Cruz Azul
Goles: 1-0 William da Silva al 16', 2-0 Emanuel Villa al 40', 3-0 Emanuel Villa al 46', 3-1 Vicente Vuoso al 74', 4-1 Emanuel Villa al 81', 4-2 Vicente Vuoso al 93'
Estadio: Corregidora Árbitro: César Ramos

Querétaro: Tiago Volpi, George Corral, Miguel Martínez, Dionicio Escalante, Jonathan Bornstein, Luis Noriega, Wilson Tiago, Orbelín Pineda (Yerson Candelo, 74'), Danilinho, William da Silva (Édgar Benítez, 71'), Emmanuel Villa (Mario Osuna, 74'), DT. Víctor Manuel Vucetich.
Cruz Azul: José Corona, Fausto Pinto (Matías Vuoso, 46'), Francisco Rodríguez, Julio Domínguez, Fabio Santos, Rafael Baca, Marc Crosas (Jorge Benítez, 61'), Lucas Silva, Richard Ruiz, Christian Giménez, Joao Rojas (Ariel Rojas, 55'), DT Sergio Bueno.

RESULTADO **1:1**

Monterrey Santos
Goles: 1-0 Edwin Cardona al 57', 1-1 Djaniny Tavares al 86'
Estadio: BBVA Bancomer Árbitro: Erick Miranda

Monterrey: Jonathan Orozco, Édgar Castillo, Stefan Medina, César Montes, Ricardo Osorio, Walter Gargano, Edwin Cardona (Cándido Ramírez, 86'), Pablo Barrera (Luis López, 68'), Neri Cardozo, Dorlan Pabón, Rogelio Funes (Aldo de Nigris, 83'), DT. Antonio Mohamed
Santos: Agustín Marchesín, José Abella, Néstor Araujo, Carlos Izquierdoz, Adrián Aldrete, Jesús Molina, Diego González, Jesús Escoboza (Bryan Rabello, 68), Javier Orozco, Andrés Rentería (Carlos Orrantia, 81'), Djaniny Tavares (Sergio Ceballos, 93'), DT. Robert Dante Siboldi.

RESULTADO **3:1**

Chiapas Morelia
Goles: 0-1 Pablo Velázquez al 8', 1-1 Luis Venegas al 43', 2-1 Avilés Hurtado al 53', 3-1 Avilés Hurtado al 57'
Estadio: Víctor Manuel Reyna Árbitro: Oscar Macías

Chiapas: Jorge Villapando, Javier Muñoz Mustafá, Luis Gerardo Venegas (Gabriel Farfán, 62'), Felix de Jesús Araujo, Juan Insaurralde, William Paredes, Diego de la Torre, (Jehu Chiapas, 66'), Francisco Silva, Luis Rodríguez, Silvio Romero (Abraham Carreño, 69'), Avilés Hurtado, DT. Ricardo Antonio La Volpe.
Morelia: Cirilo Saucedo, Enrique Pérez, José Antonio Olvera, Marco Torsiglieri, Facundo Erpen, Juan Rodríguez, Cristian Pellerano, Jefferson Cuero (Armando Zamorano, 54'), Ignacio González (José Ruiz, 64'), Pablo Velázquez, Dieter Villalpando (Yorelys Mena, 60'), DT. Enrique Meza.

RESULTADO **1:2**

Tijuana Tigres
Goles: 1 - 0 Dayro Moreno al minuto 59' a pase de Rodrigo Salinas
1 - 1 José Arturo Rivas al minuto 70'
1 - 2 Joffre David Guerrón al minuto 84'
Estadio: Caliente Árbitro: Amiguel Flores

Tijuana: Federico Vilar, Juan Núñez, Leitón Jiménez, Javier Gandolfi, Michael Orozco, Diego de Buen, Juan Arango (Carlos Guzmán, 75'), Gabriel Hauche (José Cárdenas, 46'), Rodrigo Salinas, Dayro Moreno (Paul Arriola, 70'), Henry Martínez, DT. Rubén Omar Romano.
Tigres.- Nahuel Guzmán, Israel Jiménez, Antonio Briseño, José Rivas, Jorge Torres, José Torres (Jesús Dueñas, 61'), Guido Pizarro, Javier Aquino (Damián Álvarez, 70'), Jürgen Damm (Joffre Guerrón, 70'), André Gignac, Rafael Sobis, DT. Ricardo Ferretti

RESULTADO **1:0**

León Chivas
Gol: 1-0 Juan González al 41'
Estadio: Nou Camp Árbitro: Luis Santander

León: Christian Martínez, Efraín Velarde, Fernando Navarro, Diego Novaretti, Ignacio González, Darío Burbano (Aldo Rocha, 74'), Elías Hernández, José Vázquez, Luis Montes (Miguel Ibarra, 86'), Carlos Peña (Cristian Torres, 91'), Mauro Boselli, DT. Juan Antonio Pizzi.
Chivas: José Rodríguez, Oswaldo Alanís, Jorge Enríquez, Edwin Hernández (Michel Vázquez, 80'), Carlos Fierro (Marco Fabián, 68'), Omar Bravo, Hedgardo Marín, José Ramírez, Carlos Cisneros (Isaac Brizuela, 70'), Michel Pérez, Carlos Villanueva, DT. José Manuel de la Torre.

RESULTADO **2:0**

Pumas Dorados
Goles: 1-0 Ismael Sosa al 41', 2-0 Fidel Martínez al 48'
Estadio: Olímpico Universitario Árbitro: Francisco Chacón

Pumas: Alejandro Palacios, Marcelo Alatorre, Gerardo Alcoba, Darío Verón, Luis Fuentes, Javier Cortés, Alejandro Castron (David Cabrera, 77') Matías Britos, Fidel Martínez (Dante López, 84') Ismael Sosa, Eduardo Herrera (Daniel Ludueña, 74'), DT. Guillermo Vázquez.
Dorados: Luis Michel, Néstor Vidrio, Jesús Chávez, Mauricio Romero, Jonathan Lacerda, Fernando Arce, Segundo Castillo (Marcos Caicedo, 56'), Giovani Hernández (Christian Suárez, 71'), Walter Ayoví, Martín Bravo (Diego Mejía, 84'), Roberto Nurse, DT. Carlos Bustos.

RESULTADO **3:1**

América Veracruz
Goles: 1-0 Andrés Andrade al 16', 2-0 Andrés Andrade al 43', 2-1 Juan Albín al 62', 3-1 Darío Benedetto al 65'
Estadio: Azteca Árbitro: Fernando Guerrero

América: Moisés Muñoz, Paul Aguilar, Pablo Aguilar, Ventura Alvarado, Miguel Samudio, José Guerrero, Osvaldo Martínez (Martín Zúñiga, 90'), Rubens Sambueza, Andrés Andrade (Carlos Quintero, 80'), Oribe Peralta, Darío Benedetto (74'), DT. Ignacio Ambriz.
Veracruz: Sergio García, Jesús Paganoni, Leobardo López, Horacio Cervantes, Emmanuel García, Gabriel Peñalba, Diego Chávez (Alan Zamora, 62'), Fernando Meneses (Luis Sánchez, 56'), Joe Corona (Daniel Villalva, 35'), Juan Albin, Julio Furch, DT. Carlos Reinoso.

RESULTADO **1:2**

Atlas Toluca
Goles: 0-1 Paulo da Silva al 25', 1-1 Juan Valenzuela al 37', 1-2 Óscar Rojas al 63'
Estadio: Jalisco Árbitro: José Peñaloza

Atlas: Miguel Fraga, Carlos Arreola, Francisco León, Felipe Baloy, Juan Carlos Valenzuela, Rodolfo Salinas, Jorge Zárate (Franco Arizala, 46'), Juan Medina (Aldo Leao, 69'), Arturo González (Gonzalo Bergessio, 46'), Eisner Loboa, Luis Caballero, DT. Gustavo Matosas.
Toluca: Alfredo Talavera, Jordan Silva, Paulo da Silva, Aarón Galindo, Carlos Gerardo Rodríguez, Antonio Ríos, Óscar Rojas (Alejandro Navarro, 78'), Moisés Velasco, Darío Bottinelli (Carlos Esquivel, 55'), Enrique Triverio, Fernando Uribe (Omar Arellano, 86'), DT. José Cardozo.

RESULTADO **3:2**

Puebla Pachuca
Goles: 0-1 Ariel Nahuelpan al 7', 0-2 Rodolfo Pizarro al 15', 1-2 Luis Gabriel Rey al 45', 2-2 Luis Gabriel Rey al 48', 3-2 Matías Alustiza al 53'
Estadio: Universitario BUAP Árbitro: Jorge Pérez

Puebla: Cristian Campestrini, Óscar Rojas, Patricio Araujo, Robert Herrera, Carlos Gutiérrez, Luis Robles, Francisco Torres (Isaac Díaz, 46'), Flavio Santos (Ramón Arias, 81'), Christian Bermúdez, Luis Gabriel Rey (David Toledo, 68'), Gustavo Alustiza, DT. Pablo Marini
Pachuca: Óscar Pérez, Joaquín Martínez, Hugo Rodríguez, Miguel Herrera, Osvaldo Rodríguez (Darío Cvitanich, 72'), Rodolfo Pizarro, Érick Gutiérrez, Jorge Hernández (Víctor Guzmán, 84'), Hirving Lozano, Rubén Botta (Jonathan Urretaviscaya, 58'), Ariel Nahuelpán, DT. Diego Alonso.

FIGURA DE LA SEMANA

LUIS GABRIEL REY-PUEBLA

Los camoteros del Puebla se recuperaron de la caída que sufrieron la semana pasada en casa del Atlas, al derrotar ayer a los Tuzos del Pachuca, Luis Gabriel Rey anotó dos de los tres goles que la franja les hizo a los tuzos.
Los goles del naturalizado mexicano fueron a los minutos 45 por la vía penal y tres minutos después hizo su segundo gol de la tarde a pase de Carlos Alberto Gutiérrez.

TABLA GENERAL LIGA DE ASCENSO

Equipo	JJ	JG	JE	JP	GF	GC	Dif	Pts
1. Alebrijes	5	3	2	0	8	5	3	11
2. Lobos BUAP	5	3	1	1	13	5	8	10
3. Necaxa	5	3	1	1	10	5	5	10
4. Murciélagos	5	2	1	2	10	8	2	7
5. Atlante	5	2	1	2	7	5	2	7
6. Venados	5	2	1	2	11	11	0	7
7. Mineros	5	2	1	2	9	9	0	7
8. Celaya	5	2	1	2	6	8	-2	7
9. Juárez	**5**	**2**	**1**	**2**	**6**	**8**	**-2**	**7**
10. Cimarrones	5	1	3	1	6	3	3	6
11. Leones	4	1	2	1	10	5	5	5
12. Coras	4	0	4	0	4	4	0	4
13. Zacatepec	4	1	1	2	6	7	-1	4
14. San Luis	5	1	1	3	5	12	-7	4
15. Correcaminos	5	1	1	3	6	15	-9	4
16. Tapachula	4	1	0	3	4	11	-7	3

VISTAZO

Pierden confianza en Dorados

AGENCIA REFORMA

México.- La confianza no se compra en la esquina, y por ahora Dorados no la tiene en sus filas.

"Puede ser que se afecte (la confianza), pero tenemos que retomarla, no la podemos comprar en la esquina, tenemos que retomarla con partidos, con buen trato de balón y eso nos va a llevar a que el equipo vuelva a despegar porque había tenido un buen inicio", apuntó el mediocampista Fernando Arce.

El lateral Walter Ayoví reconoció que se perdió buena parte de esa confianza.

"Tenemos un equipo suficiente como para ir a cualquier campo y jugar de igual a igual, con personalidad, y de pronto nos está haciendo falta eso, tener un poquito más de confianza entre nosotros, confiar más en el compañero", consideró Ayoví.

> **Puede ser que se afecte (la confianza), pero tenemos que retomarla, no la podemos comprar en la esquina, tenemos que retomarla con partidos"**
>
> Fernando Arce
> DORADOS

PARTIDO A SEGUIR

CRUZ AZUL VS AMÉRICA

SÁBADO 29 DE AGOSTO HORA: 16:00 HRS.

'Solo con trabajo saldremos del bache'

AGENCIAS

Guadalajara.- La única manera que Atlas consiga buenos resultados y sea un verdadero protagonista en el Torneo Apertura 2015 de la Liga MX es trabajando, señaló el defensa panameño Felipe Baloy, quien consideró que todos son responsable del mal paso que han mostrado.

La Furia Rojinegra solo ha sido capaz de rescatar dos victorias, ante América y Puebla, a cambio de cuatro derrotas, Querétaro, Toluca, Monterrey y Pumas de la UNAM, que los tiene en el sitio 15 de la clasificación.

"Siempre tenemos la presión de estar bien, de estar en los primeros lugares y sabemos que no estamos haciendo las cosas para poder estar ahí, entonces vamos a trabajar y hacer las cosas de la mejor manera para revertir esta situación", dijo.

El exjugador de Santos Laguna mencionó que en el equipo no existen culpables, ya que todos son responsables de los buenos o malos resultados.

"Todo en general, este es un equipo, cuando ganamos lo hacemos todos y cuando perdemos también, no podemos echarle la culpa a nadie, tenemos que seguir trabajando y esforzarnos más aún para mejorar esta situación", sentenció.

JOSÉ A. PEÑALOZA
ÁRBITRO

El silbante no decretó un posible penal de Jordan Silva contra Bergessio y el desconcierto en Atlas apareció para que se nublara de ideas, situación que aprovechó Diablos Rojos para amarrar el partido, a pesar de que el arquero Fraga acabó por subir en el último minuto del juego en busca del empate tapatío.

EL VILLANO

Vamos por buen camino: Fidel

AGENCIAS

México.- El delantero ecuatoriano Fidel Martínez aseguró que Pumas de la UNAM va por buen camino en el Torneo Apertura 2015 de la Liga MX, pero advirtió que esto apenas comienza.

Universidad Nacional lleva 12 unidades en el segundo lugar de la clasificación, luego de cuatro victorias y dos derrotas en el certamen, situación que despertó la ilusión en la afición auriazul.

"Vamos de menos a más, todavía falta mucho, esto se va a seguir trabajando, tenemos que seguir mejorando muchas cosas, pero vamos por buen camino", señaló en la zona mixta.

Se dijo satisfecho por lo que ha vivido en este su primer torneo con la playera de Pumas, con los que lleva tres goles, pero aseguró que todo eso se debe a que el equipo lo recibió bien desde su arribo.

"Es gracias al grupo, el equipo me ha acogido bien, eso hace que me sienta cómodo en el trabajo y haga mejor mi funcionamiento en el campo", indicó. La escuadra del Pedregal venció ayer a Dorados de Sinaloa por 2-0 en la fecha seis del certamen, resultado que puso contento al sudamericano. "Contento por el resultado, por el esfuerzo que se hizo y que nos quedamos con el triunfo", aunque Pumas pudo ganar con mayor diferencia.

DT DE LA SEMANA
IGNACIO AMBRIZ-AMÉRICA

TABLA GENERAL

Equipo	JJ	JG	JE	JP	GF	GC	DIF	PTS
1. León	6	5	0	1	14	8	6	15
2. Pumas	6	4	0	2	15	6	9	12
3. América	6	4	0	2	15	8	7	12
4. Puebla	5	4	0	1	12	8	4	12
5. Toluca	6	4	0	2	8	5	3	12
6. Monterrey	5	3	1	1	12	8	4	10
7. Veracruz	6	3	1	2	11	11	0	10
8. Chiapas	6	3	1	2	9	9	0	10
9. Morelia	6	3	0	3	9	9	0	9
10. Querétaro	6	2	2	2	11	9	2	8
11. Tigres	6	2	1	3	9	8	1	7
12. Tijuana	6	2	0	4	8	10	-2	6
13. Pachuca	6	2	0	4	10	14	-4	6
14. Cruz Azul	6	2	0	4	7	12	-5	6
15. Atlas	6	2	0	4	6	14	-8	6
16. Dorados	6	1	2	3	4	12	-8	5
17. Chivas	6	1	1	4	5	9	-4	4
18. Santos	6	1	1	4	5	10	-5	4

VISITA

Equipo	JJ	JG	JE	JP	GF	GC	DIF	PTS
1. Monterrey	3	2	0	1	7	4	3	6
2. América	3	2	0	1	7	4	3	6
3. Tijuana	3	2	0	1	5	3	2	6
4. León	3	2	0	1	7	6	1	6
5. Toluca	3	2	0	1	3	2	1	6
6. Morelia	4	2	0	2	5	5	0	6
7. Querétaro	3	1	2	0	5	3	2	5
8. Santos	3	1	1	1	4	4	0	4
9. Pachuca	3	1	0	2	7	8	-1	3
10. Pumas	3	1	0	2	5	6	-1	3
11. Tigres	3	1	0	2	3	4	-1	3
12. Cruz Azul	3	1	0	2	4	6	-2	3
13. Veracruz	3	1	0	2	5	8	-3	3
14. Atlas	2	1	0	1	3	6	-3	3
15. Dorados	3	1	0	2	2	7	-5	3
16. Chiapas	3	0	1	2	2	6	-4	1
17. Chivas	4	0	1	3	3	8	-5	1
18. Puebla	1	0	0	1	1	2	-1	0

LOCAL

Equipo	JJ	JG	JE	JP	GF	GC	DIF	PTS
1. Puebla	4	4	0	0	11	6	5	12
2. Pumas	3	3	0	0	10	0	10	9
3. León	3	3	0	0	7	2	5	9
4. Chiapas	3	3	0	0	7	3	4	9
5. Veracruz	3	2	1	0	6	3	3	7
6. América	3	2	0	1	8	4	4	6
7. Toluca	3	2	0	1	5	3	2	6
8. Tigres	3	1	1	1	6	4	2	4
9. Monterrey	2	1	1	0	5	4	1	4
10. Chivas	2	1	0	1	2	1	1	3
11. Querétaro	3	1	0	2	6	6	0	3
12. Morelia	2	1	0	1	4	4	0	3
13. Cruz Azul	3	1	0	2	3	6	-3	3
14. Pachuca	3	1	0	2	3	6	-3	3
15. Atlas	4	1	0	3	3	8	-5	3
16. Dorados	3	0	2	1	2	5	-3	2
17. Tijuana	3	0	0	3	3	7	-4	0
18. Santos	3	0	0	3	1	6	-5	0

PORCENTUAL

Equipo	JJ	PTS	%
1. América	74	134	1.8108
2. Toluca	74	124	1.6757
3. Cruz Azul	74	117	1.5811
4. Tigres	74	113	1.5270
5. Santos	74	110	1.4865
6. León	74	106	1.4324
7. Chiapas	74	106	1.4324
8. Monterrey	73	104	1.4247
9. Querétaro	74	102	1.3784
10. Atlas	74	98	1.3243
11. Pachuca	74	97	1.3108
12. Tijuana	74	96	1.2973
13. Pumas	74	94	1.2703
14. Veracruz	74	89	1.2027
15. Puebla	73	85	1.1644
16. Morelia	74	80	1.0811
17. Chivas	74	79	1.0676
18. Dorados	6	5	0.8333

CIRCULACIÓN Y DISTRIBUCIÓN Auditada y Certificada

INTERNACIONAL Clasificación General

LIGA BBVA

1. Celta V.	1	1	0	0	2	1	1	3
2. A. Madrid	1	1	0	0	1	0	1	3
3. Espanyol	1	1	0	0	1	0	1	3
4. Barcelona	1	1	0	0	1	0	1	3
5. Real Betis	1	0	1	0	1	1	0	1
6. Villarreal	1	0	1	0	1	1	0	1
7. R. Madrid	1	0	1	0	0	0	0	1
8. Valencia	1	0	1	0	0	0	0	1
9. R. Sociedad	1	0	1	0	0	0	0	1
10. La Coruña	1	0	1	0	0	0	0	1
11. Málaga	1	0	1	0	0	0	0	1
12. Rayo V.	1	0	1	0	0	0	0	1
13. S. Gijón	1	0	1	0	0	0	0	1
14. Sevilla	1	0	1	0	0	0	0	1
15. Eibar	0	0	0	0	0	0	0	0
16. Granada	0	0	0	0	0	0	0	0
17. Levante	1	0	0	1	1	2	-1	0
18. Las Palmas	1	0	0	1	0	1	-1	0
19. A. Bilbao	1	0	0	1	0	1	-1	0
20. Getafe	1	0	0	1	0	1	-1	0

BUNDESLIGA

1. Dortmund	2	2	0	0	8	0	8	6
2. Bayern	2	2	0	0	7	1	6	6
3. Leverkusen	2	2	0	0	3	1	2	6
4. Schalke	2	1	1	0	4	1	3	4
5. Cologne	2	1	1	0	4	2	2	4
6. Wolfsburgo	2	1	1	0	3	2	1	4
7. Hertha	2	1	1	0	2	1	1	4
8. Mainz	2	1	0	1	2	2	0	3
9. Ingolstadt	2	1	0	1	1	4	-3	3
10. Hamburgo	2	1	0	1	3	7	-4	3
11. Darmstadt	2	0	2	0	3	3	0	2
12. Frankfurt	2	0	1	1	2	3	-1	1
12. Hannover	2	0	1	1	2	3	-1	1
14. Augsburgo	2	0	1	1	1	2	-1	1
15. Werder B.	2	0	1	1	1	4	-3	1
16. Hoffenheim	2	0	0	2	2	4	-2	0
17. Stuttgart	2	0	0	2	3	6	-3	0
18. M'gladbach	2	0	0	2	1	6	-5	0

SERIE A

1. Sampdoria	1	1	0	0	5	2	3	3
2. Chievo	1	1	0	0	3	1	2	3
3. Fiorentina	1	1	0	0	2	0	2	3
4. Lazio	1	1	0	0	2	1	1	3
5. Sassuolo	1	1	0	0	2	1	1	3
6. Torino	1	1	0	0	2	1	1	3
7. I. Milán	1	1	0	0	1	0	1	3
8. Palermo	1	1	0	0	1	0	1	3
9. Udinese	1	1	0	0	1	0	1	3
10. Roma	1	0	1	0	1	1	0	1
11. Verona	1	0	1	0	1	1	0	1
12. Bologna	1	0	0	1	1	2	-1	0
13. Frosinone	1	0	0	1	1	2	-1	0
14. Nápoli	1	0	0	1	1	2	-1	0
15. Atalanta	1	0	0	1	0	1	-1	0
16. Genoa	1	0	0	1	0	1	-1	0
17. Juventus	1	0	0	1	0	1	-1	0
18. Empoli	1	0	0	1	1	3	-2	0
19. Milán	1	0	0	1	0	2	-2	0
20. Carpi	1	0	0	1	2	5	-3	0

LIGA PREMIER

1. Man. City	3	3	0	0	8	0	8	9
2. Leicester	3	2	1	0	7	4	3	7
3. Man. United	3	2	1	0	2	0	2	7
4. Crystal	3	2	0	1	6	4	2	6
5. Liverpool	2	2	0	0	2	0	2	6
6. Swansea	3	1	2	0	5	3	2	5
7. Everton	3	1	1	1	5	4	1	4
8. Norwich	3	1	1	1	5	5	0	4
9. Chelsea	3	1	1	1	5	7	-2	4
10. West Ham	3	1	0	2	6	6	0	3
11. Watford	3	0	3	0	2	2	0	3
12. Bournemouth	3	1	0	2	4	5	-1	3
13. Arsenal	2	1	0	1	2	3	-1	3
14. Aston Villa	3	1	0	2	2	3	-1	3
15. Stoke	3	0	2	1	3	4	-1	2
16. Tottenham	3	0	2	1	3	4	-1	2
17. Newcastle	3	0	2	1	2	4	-2	2
18. Southampton	3	0	2	1	2	5	-3	2
19. Sunderland	3	0	1	2	4	8	-4	1
20. Albion	3	0	1	2	2	6	-4	1

MEXICANOS EN EUROPA

Mal arranque para el Tecatito

AGENCIAS

Amsterdam.- El Twente no camina en la Eredivisie.

El cuadro, donde milita el mexicano Jesús Manuel Corona, cayó 2-1 ante el PEC Zwolle, sumando su segundo descalabro en fila en la Eredivisie, donde solo suma un punto y se ubica en el puesto 16.

El Tecatito jugó los 90 minutos pero no pudo aportar para que su escuadra rescatara por lo menos un punto.

En la Fecha 4, el Twente visitará al Heracles Almelo.

INTERESA AL PORTO

El Porto estaría interesado en adquirir a Jesús "Tecatito" Corona, de acuerdo a reportes que han trascendido desde Portugal y desde Holanda.

El jugador mexicano de 22 años recién comenzó su tercera temporada con el Twente, pero el Porto estaría interesado en llevarlo a su plantilla, publicó el diario De Telegraaf, que explica que se dio a conocer el interés por su carta a través de un intermediario.

Por ahora, el rumor ya también ha trascendido en Portugal, donde se indica que el Porto, que le ha dado seguimiento desde hace algunos meses, busca un jugador de su demarcación, aunque hay otros candidatos a la lista como el brasileño Lucas Lima, quien juega en el Santos de su país.

En este sentido, Tecatito tiene contrato con el Twente hasta mediados de 2018 y su cláusula de rescisión es de 30 millones de euros, cifra que no se pagaría en Portugal, acorde a los medios de ese país, aunque sí negociarían por su ficha.

Juega Jiménez en derrota del Benfica

AGENCIAS

México.- El atacante mexicano Raúl Jiménez debutó ayer en el futbol portugués, tras ingresar al minuto 77 del duelo que su equipo Benfica perdió 0-1 en su visita al Arouca, con motivo de la segunda jornada del campeonato 2015/16.

La escuadra lisboeta, vigente campeona del certamen lusitano, pagó muy caro un descuido apenas a los tres minutos de acción, cuando permitió una triangulación perfecta coronada por Roberto Maximiano, quien fusiló al experimentado arquero brasileño Júlio César.

Mientras toda la zaga y el propio guardameta reclamaban un fuera de lugar inexistente, los locales hicieron estallar al estadio Municipal de Arouca, que a final se daría el gustazo de meterle el pie a los campeones.

Con este resultado, Arouca asaltó la punta de la clasificación general con seis unidades, en tanto los "encarnados" se rezagaron en la séptima casilla con tres puntos. Por más que las águilas se volcaron al ataque en la búsqueda desesperada del empate, éste nunca llegó y ni los ajustes en la alineación del estratega Rui Vitória, incluida la entrada del excolchonero, pudieron evitar la penosa caída.

De este modo, el delantero "azteca" vivió una agridulce presentación, con un marcador adverso pero con la satisfacción de volver a pisar el terreno de juego, lo cual se había convertido en misión imposible durante su estancia en el Atlético de Madrid.

Ahora Jiménez, quien probó suerte al minuto 83 con un disparo que se marchó por arriba del arco rival, aspira a tener un poco más de actividad el sábado 29, cuando Benfica le haga los honores al Moreirense en el estadio Da Luz.

TOMAN VENGANZA

CON UN GOL DE SUÁREZ, BARÇA LOGRA EL PRIMER TRIUNFO DE LA TEMPORADA ANTE EL ATHLETIC DE BILBAO

AP

FOTO: AP

El uruguayo celebra su anotación.

Madrid.- Lionel Messi falló un penal pero el uruguayo Luis Suárez no perdonó la oportunidad que tuvo en la segunda parte para llevar al Barcelona a un triunfo de 1-0 sobre el Athletic de Bilbao en su debut en la campaña de la liga española ayer.

Así, el campeón defensor tomó ventaja de inmediato sobre su rival acérrimo, el Real Madrid. Bajo la dirección de su nuevo técnico Rafa Benítez, el conjunto Merengue se conformó con un empate sin goles ante el recién ascendido Sporting de Gijón.

Suárez envió a la red un remate a corta distancia tras el pase de Jordi Alba a los 54 minutos de juego en el estadio San Mamés de Bilbao.

Messi tuvo la oportunidad de abrir el marcador en la primera mitad tras una discutible falta a Suárez dentro del área pero su disparo raso y sin fuerza fue atajado por el arquero Gorka Iraizoz.

Los jugadores del Athletic protestaron ruidosamente el penal porque pareció que el contacto del zaguero Gorka Elustondo sobre Suárez había sido mínimo. Además, las repeticiones mostraron que el atacante uruguayo estaba en fuera de juego al momento de recibir el pase.

Un mal resultado en el primer partido habría causado más preocupación por el estado del Barcelona, que ha tenido tropiezos inusuales en sus primeros duelos. La semana pasada el mismo Athletic lo sorprendió en la final de la Supercopa española al aplastarlo 5-1 en el marcador global.

Bilbao mostró el trofeo de la Supercopa a los cerca de 50 mil aficionados que llenaron el inmueble de San Mamés ayer pero el equipo no pudo mantener el impulso que le permitió vencer a la potencia catalana.

Barcelona hizo apenas lo suficiente para llevarse la victoria aunque tuvo la mayoría de las ocasiones de gol. En una de ellas un tiro de Sergi Roberto se estrelló en el travesaño y más tarde Messi hizo una de sus escapadas tradicionales sembrando defensas pero su disparo salió débil y fue contenido por Iraizoz.

El cuadro de Luis Enrique inició la campaña diezmado por las lesiones y suspensiones y eso empeoró ayer ya que el lateral derecho Dani Alves tuvo que ser sustituido debido a una lesión muscular. Neymar sigue recuperándose de las paperas y Adriano está lesionado mientras el defensa Gerard Piqué y Jeremy Mathieu purgan suspensiones.

LIGA BBVA•JORNADA 1

Málaga	0-0	Sevilla
La Coruña	0-0	R. Sociedad
Espanyol	1-0	Getafe
A. Madrid	1-0	Las Palmas
Rayo V.	0-0	Valencia
A. Bilbao	0-1	Barcelona
S. Gijón	0-0	R. Madrid
Levante	1-2	Celta Vigo
Real Betis	1-1	Villarreal

JUEGO HOY

Granada	vs	Eibar

FOTO: AP

César Azpilicueta puso el marcador final.

Victoria para el Chelsea ante el West Brom

AP

West Bromwich.- Chelsea logró su primera victoria de la campaña en la Liga Premier al vencer 3-2 al West Bromwich ayer, mientras el Manchester City mantuvo su buen paso al conseguir su tercer triunfo de la campaña superando 2-0 al Everton.

Pedro Rodríguez marcó un gol y puso un pase para otro en su debut con el Chelsea venció 3-2 al West Bromwich Albion, para el primer triunfo del campeón defensor de la Liga Premier.

Chelsea finalizó con 10 jugadores un partido vistoso en el estadio The Hawthorns debido a la expulsión de John Terry a los 54 minutos; un gol de César Azpilicueta marcado tres goles antes del descanso fue la diferencia en el mercador.

A los 14 minutos el arquero del Chelsea, Thibaut Courtois, detuvo un penal cobrado por James Morrison, y seis minutos después el español Pedro, fichado el jueves del Barcelona por 33 millones de dólares, puso al frente al Chelsea y luego envió un pase que Diego Costa concretó a los 30'.

Morrison descontó a los 35 minutos y volvió a anotar tras el tanto de Azpilicueta; la expulsión de Terry por una falta sobre el venezolano Salomón Rondón, obligó a Chelsea a esforzarse por mantener el resultado.

LIGA PREMIER•JORNADA 3

Man. United	0-0	Newcastle
Crystal	2-1	Aston Villa
Leicestes	1-1	Tottenham
Morwich	1-1	Stoke
Sunderland	1-1	Swansea
West Ham	3-4	Bournemouth
Albion	2-3	Chelsea
Everton	0-2	Man. City
Watford	0-0	Southampton

JUEGO HOY

Arsenal	vs	Liverpool

Pierde la Juve en inicio de torneo

AP

Roma.- El campeón Juventus cayó en su estadio ayer 1-0 ante el Udinese, con gol del francés Cyril Thereu en la primera fecha de la Serie A de Italia.

Más tarde, Milán perdió 2-0 en casa de Fiorentina, Nápoli fue derrotado 2-1 por Sassuolo e Inter logró un agónico triunfo de 1-0 con Atalanta.

Udinese se puso al frente sorpresivamente a los 78 minutos, cuando Thereau desvió un centro preciso del griego Panagiotis Koné en la primera llegada al arco por parte de los campeones.

Dos minutos después Udinese tuvo otra clara ocasión de marcar con un remate de Koné, que salió apenas encima del travesaño.

Tras el gol, la Juve se lanzó en un ataque desesperado y poco eficaz en que pagó, como se preveía, la venta de tres de sus jugadores fundamentales, Carlos Tévez, Arturo Vidal y Andrea Pirlo.

Juventus tomó las riendas del partido desde el inicio pero no creó muchas oportunidades de gol. Udinese se dedicó solo a defenderse, al grado de pocas veces adelantar la media cancha, y lo hizo con orden.

La Juve desperdició dos tiros libres en los pies de Leonardo Bonucci y Paul Pogba. También echó de menos a Tévez y a Vidal, que llegaban con facilidad a las redes adversarias mientras su nuevo atacante, el croata Mario Mandzukic, pagó el peaje de su debut.

SERIE A•JORNADA 1

Verona	1-1	Roma
Lazio	2-1	Bologna
Juventus	0-1	Udinese
Empoli	1-3	Verona
Fiorentina	2-0	Milán
Frosinone	1-2	Torino
Inter Milán	1-0	Atalanta
Palermo	1-0	Genoa
Sampdoria	5-2	Carpi
Sassuolo	2-1	Nápoli

FOTO: AP

La Vecchia Signora cayó ante el Udinese.

AMERICANA ESTADÍSTICAS DE LA LIGA NACIONAL

Equipo	G	P	PCT	JD	Local	Visita	CA	CP	DIF	RACHA	U10
ESTE											
Toronto	69	55	.556	-	40-23	29-32	670	506	+164	G3	7-3
NY Yanquis	68	55	.553	.5	36-24	32-31	585	518	+67	P1	6-4
Baltimore	62	61	.504	6.5	37-25	25-36	544	490	+54	P4	5-5
Tampa Bay	62	62	.500	7	31-31	31-31	460	474	-14	P1	4-6
Boston	56	68	.452	13	33-32	23-36	564	608	-44	P2	6-4
CENTRAL											
Kansas City	75	48	.610	-	42-20	33-28	537	460	+77	G2	7-3
Minnesota	63	61	.508	12.5	38-24	25-37	533	547	-14	G4	6-4
Detroit	59	64	.480	16	29-33	30-31	544	589	-45	P3	5-5
MB Chicago	58	64	.475	16.5	30-28	28-36	468	523	-55	P1	4-6
Cleveland	58	65	.472	17	24-34	34-31	492	516	-24	G1	5-5
OESTE											
Houston	69	56	.552	-	45-21	24-35	532	451	+81	G3	7-3
Texas	64	59	.520	4	28-30	36-29	548	571	-23	G3	8-2
Angelinos de LA	63	61	.508	5.5	39-27	24-34	499	501	-2	P4	3-7
Seattle	57	67	.460	11.5	27-35	30-32	474	566	-92	G1	4-6
Oakland	54	71	.432	15	30-36	24-35	506	495	+11	G1	3-7

Equipo	G	P	PCT	JD	Local	Visita	CA	CP	DIF	RACHA	U10
ESTE											
NY Mets	67	56	.545	-	42-21	25-35	480	443	+37	G3	6-4
Washington	62	61	.504	5	33-24	29-37	518	497	+21	G2	4-6
Atlanta	53	71	.427	14.5	32-24	21-47	455	559	-104	P7	2-8
Filadelfia	50	74	.403	17.5	28-30	22-44	465	610	-145	G3	5-5
Miami	50	74	.403	17.5	29-33	21-41	462	517	-55	P3	4-6
CENTRAL											
San Luis	78	45	.634	-	46-19	32-26	485	369	+116	G1	5-5
Pittsburgh	73	48	.603	4	43-20	30-28	516	442	+74	G1	8-2
Cubs Chicago	71	51	.582	6.5	38-26	33-25	509	470	+39	G4	7-3
Milwaukee	53	72	.424	26	28-38	25-34	495	561	-66	P2	5-5
Cincinnati	51	71	.418	26.5	28-32	23-39	475	538	-63	P9	1-9
OESTE											
LA Dodgers	67	56	.545	-	42-20	25-36	505	454	+51	P5	4-6
San Francisco	66	57	.537	1	35-24	31-33	530	465	+65	P1	6-4
Arizona	62	61	.504	5	30-29	32-32	564	524	+40	G4	6-4
San Diego	61	63	.492	6.5	31-30	30-33	505	544	-39	P1	7-3
Colorado	49	73	.402	17.5	27-36	22-37	548	660	-112	P3	2-8

LÍDERES LIGA AMERICANA

BATEO

Kipnis	Cleveland	.321
Fielder	Texas	.320
NCruz	Seattle	.320
Hosmer	Kansas City	.317
Brantley	Cleveland	.316
Bogaerts	Boston	.314
Altuve	Houston	.310

CARRERAS

Donaldson	Toronto	95
Dozier	Minnesota	85
Bautista	Toronto	81
Kinsler	Detroit	80
Trout	Los Ángeles	80
Gardner	Nueva York	78
LCain	Kansas City	77

IMPULSADAS

Donaldson	Toronto	100
CDavis	Baltimore	89
Bautista	Toronto	85
KMorales	Kansas City	85
JMartínez	Detroit	81
Teixeira	Nueva York	79
NCruz	Seattle	78

HITS

NCruz	Seattle	150
Kinsler	Detroit	150
Altuve	Houston	149
Fielder	Texas	148
Bogaerts	Boston	145
Donaldson	Toronto	145
Hosmer	Kansas City	145

DOBLES

Brantley	Cleveland	38
Donaldson	Toronto	34
KMorales	Kansas City	33
Kinsler	Detroit	32
Kipnis	Cleveland	32
Dozier	Minnesota	31
LCain	Kansas City	29
Cano	Seattle	29

TRIPLES

Kiermaier	Tampa Bay	11
Gattis	Houston	9
ERosario	Minnesota	9
Burns	Oakland	8
RDavis	Detroit	8
Eaton	Chicago	8
Betts	Boston	7
DeShields	Texas	7

JORNRONES

NCruz	Seattle	37
CDavis	Baltimore	34
Donaldson	Toronto	34
Pujols	Los Ángeles	33
Trout	Los Ángeles	33
JMartínez	Detroit	32
Teixeira	Nueva York	31

BASES ROBADAS

Altuve	Houston	32
Burns	Oakland	24
LCain	Kansas City	24
JDyson	Kansas City	23
DeShields	Texas	21
Gose	Detroit	19
Gardner	Nueva York	18

PITCHEO

Lewis	Texas	14-5
Keuchel	Houston	14-6
FHernández	Seattle	14-8
Eovaldi	Nueva York	13-2
Buehrle	Toronto	13-6
McHugh	Houston	13-7

ERA

SGray	Oakland	2.10
Keuchel	Houston	2.37
Kazmir	Houston	2.39
Kazmir	Houston	2.39
Price	Toronto	2.40
Price	Toronto	2.40
Archer	Tampa Bay	2.77

PONCHES

Sale	Chicago	222
Archer	Tampa Bay	205
Kluber	Cleveland	202
Carrasco	Cleveland	173
Price	Toronto	171
Salazar	Cleveland	162
Keuchel	Houston	156

SALVADOS

Perkins	Minnesota	31
Boxberger	Tampa Bay	30
Britton	Baltimore	29
Street	Los Ángeles	29
Gholland	Kansas City	28
AMiller	Nueva York	27
Allen	Cleveland	26

FOTO: AP

Michael Wacha jugó seis entradas.

SAN LUIS APLASTA A SAN DIEGO

STEPHEN PISCOTTY BATEA DOS CUADRANGULARES Y PRODUCE CINCO CARRERAS EN LA VICTORIA DE SAN LUIS

AP

San Diego.- Michael Wacha lanzó ayer seis entradas sólidas, mientras que Stephen Piscotty bateó dos cuadrangulares y produjo cinco carreras para que los Cardenales de San Luis evitaran una barrida en la serie de tres juegos, al vencer por 10-3 a los Padres de San Diego.

Jason Heyward conectó tres imparables para San Luis, que evitó ser barrido por primera vez en la temporada.

Wacha (15-4) obtuvo su cuarta victoria consecutiva, luego de permitir una carrera y cuatro hits. Ponchó a tres adversarios y regaló dos pasaportes.

Después de ser blanqueados la noche del sábado, los Cardenales anotaron cuatro carreras en la primera entrada contra el novato Colin Rea, quien estaba realizando su tercera apertura en las Grandes Ligas.

San Diego cometió dos errores en el primer episodio y los Cardenales capitalizaron con tres imparables, incluido un triple productor de dos carreras de Piscotty.

Rea (2-1) tuvo problemas desde temprano y cometió un error en un tiro en el primer capítulo, que contribuyó al ataque definitivo de los Cardenales. Rea, de 25 años, permitió cinco carreras —cuatro de ellas limpias— en poco más de cuatro entradas.

Por los Cardenales, el dominicano Jhonny Peralta de 3-1 con tres carreras anotadas. El puertorriqueño Yadier Molina de 3-1 con una anotada y dos producidas.

Por los Padres, los venezolanos Yangevis Solarte de 5-2; y Alexi Amarista de 1-0. El cubano Yonder Alonso de 5-1 con una anotada.

RESULTADOS

LIGA AMERICANA

Cleveland	4	N.Y. Yanquis	3
Texas	4	Detroit	2
Kansas City	8	Boston	6
Minnesota	4	Baltimore	3
Toronto	12	L.A. Angelinos	5
Oakland	8	Tampa Bay	2
Seattle	8	Chicago MB	6

LIGA NACIONAL

Arizona	4	Cincinnati	0
Filadelfia	2	Miami	0
Washington	9	Milwaukee	5
Chicago Cubs	9	Atlanta	3
N.Y. Mets	5	Colorado	1
San Luis	10	San Diego	3
San Francisco	0	Pittsburgh	0

INTERLIGAS

Houston	3	L.A. Dodgers	2

PROBABLES LANZADORES PARA HOY

LIGA AMERICANA

Houston (Feldman 5-5) en N.Y. Yanquis (Eovaldi 13-2)	5:05 p.m.
Baltimore (Jiménez 9-7) en Kansas City (Medlen 1-0)	6:10 p.m.
Boston (Kelly 6-6) en Chicago MB (Samardzija 8-9)	6:10 p.m.
Oakland (Doubront 1-1) en Seattle (Iwakuma 5-2)	8:10 p.m.

LIGA NACIONAL

N.Y. Mets (deGrom 12-6) en Filadelfia (Morgan 4-4)	5:05 p.m.
Colorado (De La Rosa 7-5) en Atlanta (Teheran 8-6)	5:10 p.m.
Pittsburgh (Happ 1-1) en Miami (Koehler 8-11)	5:10 p.m.
San Luis (Lynn 9-8) en Arizona (Ray 3-9)	8:10 p.m.

INTERLIGAS

Cleveland (Kluber 8-13) en Chicago Cubs (Lester 8-9)	12:05 p.m.
Detroit (Farmer 0-2) en Cincinnati (Sampson 2-2)	5:10 p.m.

Por los Azulejos los dominicanos José Bautista de 5-3 con dos anotadas y una producida, Encarnación de 4-4 con dos anotadas y cuatro impulsadas. El venezolano Dioner Navarro de 2-0.

Por los Angelinos, los dominicanos Albert Pujols de 3-1 con una impulsada, Erick Aybar de 4-1 con una anotada. El venezolano Carlos Pérez de 3-0 con una empujada.

CAEN DODGERS ANTE ASTROS

Houston.- Un cuadrangular de Jason Castro en la décima entrada llevó ayer a los Astros de Houston a un triunfo por 3-2 y una barrida sobre los Dodgers de Los Ángeles.

Había un out cuando Castro conectó su cañonazo sobre la cerca ante Chris Hatcher (1-5), una recta de 96 mph que cayó en la primera fila de butacas del jardín izquierdo. La jugada fue revisada y confirmada.

Kenley Jansen, quien había concretado 17 oportunidades de salvamento seguidas, permitió un sencillo del novato boricua Carlos Correa en el noveno episodio antes de que los Astros empataran la pizarra mediante un sencillo productor de una carrera del venezolano Marwin González con dos outs.

Luke Gregerson (7-2) recibió un hit y no permitió carrera en la parte alta del décimo capítulo para anotarse el triunfo.

Los Dodgers, líderes de la División Oeste de la Liga Nacional, fueron barridos por los Astros por primera vez desde mayo de 2008 y han perdido cinco juegos seguidos en general, su peor racha de la temporada.

Por los Dodgers, el mexicano Adrián González de 4-1. El cubano Yasiel Puig de 4-2. El puertorriqueño Kike Hernández de 3-1.

Por los Astros, los venezolanos José Altuve de 4-3 con una carrera anotada; Luis Valbuena de 1-0; y González de 4-1 con una producida. El dominicano Carlos Gómez de 4-1. El puertorriqueño Correa de 4-2 con una anotada y una impulsada.

LÍDERES LIGA NACIONAL

BATEO

DGordon	Miami	.335
Harper	Washington	.330
Goldschmidt	Arizona	.330
Pollock	Arizona	.324
Posey	San Francisco	.314
LeMahieu	Colorado	.313
Panik	San Francisco	.309

CARRERAS

Pollock	Arizona	88
Harper	Washington	86
Fowler	Chicago	83
Goldschmidt	Arizona	79
Arenado	Colorado	72
Braun	Milwaukee	72
Votto	Cincinnati	72

IMPULSADAS

Goldschmidt	Arizona	93
Arenado	Colorado	92
McCutchen	Pittsburgh	79
Posey	San Francisco	79
Kemp	San Diego	76
Rizzo	Chicago	76
BCrawford	San Francisco	75

HITS

DGordon	Miami	154
Pollock	Arizona	150
Goldschmidt	Arizona	145
Markakis	Atlanta	141
LeMahieu	Colorado	137
Blackmon	Colorado	136
Posey	San Francisco	135

DOBLES

Frazier	Cincinnati	36
Arenado	Colorado	31
Pollock	Arizona	30
Rizzo	Chicago	30
Belt	San Francisco	29
MCarpenter	San Luis	29
BCrawford	San Francisco	29
Harper	Washington	29
Markakis	Atlanta	29
McCutchen	Pittsburgh	29

TRIPLES

DGordon	Miami	8
DPeralta	Arizona	8
Fowler	Chicago	7
Grichuk	San Luis	7
Blackmon	Colorado	6
GPolanco	Pittsburgh	6
Realmuto	Miami	6
Revere	Filadelfia	6
ISuzuki	Miami	6

JONRONES

Harper	Washington	31
Arenado	Colorado	30
CaGonzález	Colorado	30
Frazier	Cincinnati	29
Stanton	Miami	27
Rizzo	Chicago	25
Goldschmidt	Arizona	24
AGonzález	Los Ángeles	24

BASES ROBADAS

BHamilton	Cincinnati	54
DGordon	Miami	41
Blackmon	Colorado	33
Pollock	Arizona	33
SMarte	Pittsburgh	25
Revere	Fildelfia	24
Maybin	Atlanta	21

PITCHEO

Wacha	San Luis	15-4
Arrieta	Chicago	15-6
Bumgarner	San Francisco	15-6
GCole	Pittsburgh	14-7
Greinke	Los Ángeles	13-3
CMartínez	San Luis	12-6
deGrom	Nueva York	12-6

ERA

Greinke	Los Ángeles	1.67
deGrom	Nueva York	1.98
Kershaw	Los Ángeles	2.29
Arrieta	Chicago	2.30
GCole	Pittsburgh	2.49
SMiller	Atlanta	2.50
Harvey	Nueva York	2.57

PONCHES

Kershaw	Los Ángeles	222
Scherzer	Washington	201
Bumgarner	San Francisco	180
Shields	San Diego	174
Arrieta	Chicago	170
GCole	Pittsburgh	162
TRoss	San Diego	160

SALVADOS

Melancon	Pittsburgh	39
Rosenthal	San Luis	38
Kimbrel	San Diego	35
Familia	Nueva York	33
Casilla	San Francisco	30
FrRodríguez	Milwaukee	30
Storen	Washington	29

FEDERER, RÉCORD PERFECTO EN CINCINNATI

EL SUIZO SUMA SU SÉPTIMO TITULO DEL TORNEO AL DERROTAR AL SERBIO NOVAK DJOKOVIC

AP

FOTO: AP

Roger ganó en dos sets.

Cincinnati.- Roger Federer señaló con su índice derecho hacia el azul cielo de verano para celebrar su más reciente título del Masters de Cincinnati. Necesitaría ambas manos para contar todos los que ha obtenido aquí.

El tenista suizo conservó su récord perfecto en las finales de Cincinnati, al derrotar el domingo en la final al serbio Novak Djokovic por 7-6 (1), 6-3. Así, Federer consiguió una cifra sin precedente de siete campeonatos aquí, mientras que Djokovic nunca ha podido obtener este título.

En la final de mujeres, Serena Williams se apoderó de este certamen por segunda vez, al imponerse sobre la rumana Simona Halep (3ra preclasificada), por 6-3, 7-6 (5).

Williams ha conquistado el torneo en años consecutivos. Ahora, se dirige al U.S. Open en busca de conseguir los cuatro títulos del Grand Slam en un mismo año. Steffi Graf fue la última que logró esta hazaña, en 1988.

"Estoy lista", comentó Williams. "No me importa si gano, pierdo o incluso empato. Estoy lista para comenzar a buscar eso en el siguiente evento. Estoy lista para Nueva York".

La estadounidense Williams requirió seis intentos antes de ganar un título en Cincinnati. Federer no falla aquí.

El suizo nunca enfrentó punto para rompimiento y tiene marca de 7-0 en finales en Cincinnati, torneo que siempre saca lo mejor de él. Ama la atmósfera de Mason, pequeño suburbio de Cincinnati, antes de dirigirse a la presión de la gran ciudad en el Abierto de Estados Unidos, que se juega en Nueva York.

"No sé cuántos años pueda regresar, pero haré mi mejor esfuerzo para estar aquí más años en el futuro", dijo Federer.

En contraste, el jugador que ocupa el primer lugar en el escalafón mundial tiene registro de 0-5 en finales de Cincinnati, sin haber ganado un set. Djokovic codicia el título, el único que necesita para convertirse en el primer jugador que gana los nueve torneos Masters actuales de la ATP.

"La quinta vez que he estado en la final y nunca he ganado este título, así que supongo que debo esperar a que Roger se retire", dijo Djokovic. "He estado regresando cada año queriéndolo más".

Federer lo acompaña en su sentimiento.

"Realmente espero que puedas ganar aquí algún día", le dijo Federer en la cancha durante la entrega del trofeo. "Él lo merece; vamos, ha estado tan cerca".

Además de Cincinnati, Federer ha ganado siete títulos en Dubai y en Wimbledon, y ocho en Halle.

Fue el primer torneo de Federer desde que perdió ante Djokovic en la final en Wimbledon. Con la victoria, será segundo preclasificado en el Abierto de Estados Unidos, atrás de Djokovic.

El jamicano marcó su mejor crono del año, al parar el reloj en 9.79.

Bolt se impone a Justin Gatlin

AP

Beijing.- Usain Bolt empezó con un soberano susto en las semifinales de los 100 metros, siguió con un guiño a la cámara antes de arrancar en la final, y luego puso la magia sobre el tartán con un estelar adelantamiento en los últimos metros que le valió para dejar atrás a su máximo rival, Justin Gatlin, por una centésima de segundo.

El genial velocista jamaiquino marcó su mejor crono del año al parar el reloj en 9.79 segundos y también pulverizó cualquier atisbo de dudas sobre su condición de hombre más rápido del planeta. "Vine aquí para ganar el campeonato. Es una gran sensación tras un año difícil por las lesiones y las dudas de muchos", comentó, radiante y feliz, tras culminar una de sus gestas más memorables.

Su mayúscula actuación bajo máxima presión, que le valió la medalla de oro en el Mundial de Atletismo de Beijing, vuelve a situarle como gran favorito de cara a los Juegos Olímpicos de Río, dentro de un año, y deja visiblemente tocado a Gatlin, quien a sus 33 años había dominado la temporada hasta la fecha.

El estadounidense, que también se había impuesto en la ronda preliminar del sábado y la semifinal que se le había atragantado a Bolt apenas unas horas antes, tenía esperanzas en destronarle y volver a ganar un mundial tras coronarse por última vez en Helsinki 2005.

"No fue culpa de la presión. Creo que perdí la carrera en los últimos cinco metros, cuando me estiré en busca de la meta y me desequilibré un poco", analizó Gatlin. "Bolt es un corredor de raza que aparece en los momentos clave y te ataca. Tienes que estar a tope contra él. Creo que fue una gran carrera contra un gran rival".

Pedalean por una buena causa

ALEXANDRO GONZÁLEZ GUADERRAMA

Una tarde de ejercicio, generosidad y actitud fue la que más de 150 practicantes de spinning tuvieron el sábado 22 de agosto al participar en la segunda edición del Skytour, un maratón de ciclismo estático para ayudar a niños con cáncer.

El techo del estacionamiento de niveles del Centro Médico de Especialidades fue testigo de un evento sin igual, que reunió a decenas de atletas que realizan dicha disciplina en distintos gimnasios de la ciudad.

El evento fue dirigido por nueve instructores juarenses y Eduardo González Arce, un máster en spinning que viajó desde Querétaro únicamente para colaborar con la causa que benefició a la asociación Pintando Corazones.

"Pensar que una bicicleta que aparentemente no se mueve puede mover corazones y ayudar a niños con cáncer, eso es fabuloso", comentó González Arce, quien es el encargado de otorgar las certificaciones a los instructores de spinning en el país.

"Que algo que se puede hacer con los ojos cerrados, pedaleando sin ninguna competencia, ayude a niños, entonces quiere decir que la bicicleta sí se mueve", agregó.

> "Pensar que una bicicleta que aparentemente no se mueve puede mover corazones y ayudar a niños con cáncer, eso es fabuloso"
>
> Eduardo González Arce
> MÁSTER EN SPINNING

Araceli Torres, la coordinadora Fitness de Alcatraz Gym, destacó la numerosa asistencia de los deportistas que participaron en el Skytour para mover corazones de muchas personas.

"Tenemos una muy buena asistencia, que la gente se decidió a apoyar esta causa, estamos muy contentos tanto Alcatraz Gym como el Centro Médico de Especialidades por realizar este evento", señaló.

Mejor tarde no pudieron tener los participantes, ya que hasta el calor intenso disminuyó cuando el cielo se nubló por completo, para dar así un maratón de spinning redondo en las alturas de esta ciudad.

FOTO: ALEXANDRO GONZÁLEZ GUADERRAMA

150 practicantes de spinning participaron en el evento.

Retiene La Pantera cetro Internacional del CMB

ALEXANDRO GONZÁLEZ GUADERRAMA

En una pelea que al final se llevó los abucheos del público que abarrotó el gimnasio municipal Josué "Neri" Santos, Nery "La Pantera" Saguilán retuvo su cinturón Internacional del Consejo Mundial de Boxeo tras vencer por decisión unánime a DeMarcus Corley.

Las tarjetas que dieron el gane al mexicano Saguilán fueron cerradas y dejaron inconformes a los aficionados, dos jueces dictaron 115 a 113, mientras que el tercero lo hizo 115 a 114.

Desde el primer asalto, La Pantera, con bailes y fintas, comenzó a hacer su papel para tratar de que Corley cayera en su juego, sin embargo, el norteamericano hizo una pelea inteligente e incluso en algunos rounds fue superior al mexicano.

El entusiasmo en los más de 8 mil espectadores conforme pasaban los asaltos desaparecía y los gritos de "Pantera, Pantera" al final se convirtieron en abucheos.

En el cuarto episodio, un intercambio de golpes encendió al público, y Chop Chop Corley mostró su agilidad sobre el cuadrilátero sin parecer que él era el veterano de la noche.

Nery Saguilán continuaba con sus pasos de baile y su poco boxeo, incluso en el séptimo capítulo acorraló en su esquina a Corley con una combinación de golpes pero se detuvo para burlarse y hacer faramalla, mientras sus esquineros desesperados le hacían señas de que no lo dejara salir de las cuerdas.

Para el noveno round, La Pantera intentaba provocar al estadounidense, pero fue este quien encontró el rostro del mexicano y propinó dos tremendos golpes, primero un izquierdazo y luego un uppercut directo al mentón.

Cuando el sonido del Neri Santos dio a conocer las tarjetas en el capítulo 10, el público comenzó a gritar "empate, empate", pues reconocía que Corley no debía estar abajo en las puntuaciones.

Los últimos seis minutos de la pelea transcurrieron como los restantes treinta, Nery Saguilán bailaba y DeMarcus Corley mostraba que aún no es un veterano para subirse a los cuadriláteros.

Los resultados finales se dieron a conocer y el juez levantó la mano a La Pantera, situación que provocó el abucheo y la rechifla de los juarenses, cuya mayoría comentaba que Miguel "Mickey" Román debería de ser el siguiente rival de Saguilán.

FOTO: ALEXANDRO GONZÁLEZ GUADERRAMA

El mexicano sufrió en los últimos rounds ante el estadounidense.

Nery Saguilán venció a DeMarcus Corley por decisión unánime

Toma Checo con calma el Top 5

AGENCIA REFORMA

Guadalajara.- El quinto lugar en Bélgica fue el mejor resultado de año para Sergio Pérez, sin embargo aunque el tapatío se dijo contento, en sus reflexiones al final de la carrera sabe que todavía hay mucho por mejorar.

Checo coqueteó con la punta en el arranque, pero conforme avanzó la prueba el rendimiento del VJM08 fue a la baja; al final, un quinto sitio fue muy meritorio para una gran carrera.

"Quinto lugar y 10 puntos es un buen resultado, pero simplemente nos faltó el ritmo para pelear en realidad por el podio", expresó el mexicano en comunicado del equipo.

Pérez mencionó que la puesta a punto que se concentró en una carga aerodinámica baja, causó una degradación en los neumáticos que no esperaban, lo que hizo evidente la disminución del rendimiento del VJM08.

"Mi inicio fue muy fuerte y estuve cerca de tomar el liderato en la primera vuelta cuando iba a un lado de Lewis (Hamilton) después de Eau Rouge (curva). Estaba en buen ritmo, pero tuve alta degradación en las llantas suaves en los primeros dos stints (series). Estuvo un poco mejor en el medio, aunque batallamos en el segundo sector con nuestra configuración de baja carga aerodinámica lo que dañó mi ritmo.

magazine

CIRCULACIÓN Y DISTRIBUCIÓN Auditada y Certificada PricewaterhouseCoopers

FOTO: MEDIOS Y MEDIA

KATE DEL CASTILLO

De soldadera villista

AGENCIA REFORMA

Monterrey.- Convertida en Joaquina, una soldadera villista que forma parte de la miniserie "Los combates de Celaya", Kate del Castillo se adentró en esta historia y goza los días de trabajo junto a su papá, Éric del Castillo.

"Son historias de nuestro México que son desconocidas. Celaya ha estado muy olvidada, aquí sucedió lo que nos ha marcado como país. Siempre se mueren los más pobres, y así seguimos", dice Kate en entrevista vía correo electrónico.

La actriz se une al elenco de 'Los combates de Celaya', serie en la que también actúa su padre Éric del Castillo

La actriz se encuentra en esa ciudad de Guanajuato, a donde llegó el martes para ponerse a las órdenes de su padre, quien da vida a un militar en esta trama dirigida por Miguel Rico.

De cabellera negra, sombrero y rostro casi al natural, la actriz sacó a la adelita que lleva dentro para encarnar a una mujer fuerte que lucha por sus ideales.

"Es una soldadera, pero muy revolucionaria y empezando la liberación femenina, ella es ejemplo de esto. El vestuario es hermoso, 'real vintage'", agrega.

Serán cinco días los que dedicará a esta miniserie, que tendrá una duración de cinco capítulos de una hora.

"Estamos trabajando en Celaya mismo y las afueras", dice.

Kate considera un placer trabajar con su papá, con quien antes hizo la telenovela "La mentira" (1998).

"Siempre me ha gustado trabajar con él. Nos llevamos muy bien y tenerlo cerca es una maravilla".

Después de su trabajo en "Los combates de Celaya", Kate regresará a Los Ángeles, pero planea volver al país, pues será la protagonista de la serie "Ingobernable" para Netflix.

"Más adelante les hablo de eso. Se grabará en México, DF, a partir de enero", adelanta.

TRABAJA GRATIS PARA PAPÁ

Kate del Castillo es muy entrona en "Los combates de Celaya", pero de buen corazón con los suyos.

"Es una gran satisfacción que me haya escuchado, que haya aceptado estar en la serie y viene aquí sin cobrar un solo centavo, apoyando a su padre", expresó Éric del Castillo.

Para la transmisión de este programa, el actor está en pláticas con TV UNAM y el Canal 22.

FOTO: AGENCIA REFORMA

Mateo es su inspiración

'MI INTENCIÓN ES ESCRIBIR ALGO EN RELACIÓN CON EL MARAVILLOSO FENÓMENO QUE ES TENER UN HIJO Y SER PADRE', INDICA JOAQUÍN COSÍO

AGENCIA REFORMA

México.- Para su cuarto libro de poesías, Joaquín Cosío se inspiró en su hijo Mateo, quien está por cumplir 3 años en septiembre.

"Mi intención es escribir algo en relación con el maravilloso fenómeno que es tener un hijo y ser padre", indicó el actor en entrevista.

"Ser padre saca lo mejor de ti, te lleva a un camino donde reconsideras tu vida y es una experiencia que te enseña a ser feliz".

Este sería el tercer texto poético en la carrera del histrión, después de "Conversando otra voz" (1989), "Cíbola, cinco poetas del norte" (1999) y "Bala por mí el cordero que me olvida" (2011).

"La poesía es algo que me encanta y que hago constantemente, espero poder sacar otro libro el próximo año y no tardarme demasiado. No me apuro, pues es una actividad que lleva su tiempo", indicó Cosío.

Desde que nació Mateo, el histrión asegura que su vida cambió para bien, y aunque sus agendas laborales tienden a ser más complicadas con el paso del tiempo, su prioridad ahora es su primogénito.

"El tiempo se lo gana el bebé. Ni cuenta te das de qué manera, pero el niño termina siendo tu prioridad. Si antes iba a la cantina con mis amigos, ahora prefiero pasar todo el tiempo con mi hijo.

También me encantaría (tener una hija) y estamos en pláticas con mi mujer, porque no es fácil. La realidad mexicana es muy triste, penosa y peligrosa, y a veces no invita a formar una familia amplia", consideró.

Algo que Cosío goza es compartir con su pequeño y con su esposa, Martha Sheyla Flores, las buenas noticias de su carrera, como el hecho de que repetirá su papel en la tercera temporada de la serie "The Strain", la cual fue confirmada hace unas semanas.

"Todavía no leo los guiones, pero sé que la serie sigue apegada a los libros, aunque tiene su propio lenguaje. Lo bueno es que sí estaré en la siguiente temporada, aún no hay fecha definida para iniciar el rodaje, pero parece que arrancamos en noviembre".

LAS 'CACHAN' EN LA CAMA

EL UNIVERSAL

Los Ángeles.- Jennifer Lawrence, la actriz mejor pagada de Hollywood, fue capturada en una imagen junto a la madre de las Kardashian.

Tanto la actriz como Kris Jenner aparecen recostadas en una cama con libros en la mano y las piernas entrelazadas.

Con cara de sorpresa, ambas posaron para Corey Gamble, novio de Jenner.

Fue la propia Kris quien publicó la imagen para felicitar, de manera atrasada, a Lawrence por su cumpleaños.

"Feliz cumpleaños, pedazo de 'mierda'... Dios, te quiero mucho Jennifer Lawrence, gracias por hacer de este noche algo para el recuerdo... aunque nos hayan atrapado", escribió Kris para acompañar la imagen.

La fotografía ya tiene más de 5 mil comentarios y más de 274 mil "likes".

Lawrence nunca ha ocultado su gusto por el "reality" de las Kardashian.

FOTO: AGENCIAS

Kris Jenner y Jennifer Lawrence.

CIRCULACIÓN Y DISTRIBUCIÓN Auditada y Certificada

Lidera lista de descargas su disco

LOS FANS MÁS FIELES DE OV7 Y KABAH HAN HECHO POSIBLE QUE EL ÁLBUM 'EN VIVO' SEA EL MÁS POPULAR

AGENCIAS

FOTO: AGENCIAS

México.- OV7 y Kabah pueden presumir de tener a los fans más fieles que han hecho posible que el disco "En vivo" lidere lista de popularidad de descargas.

Ambas agrupaciones de pop lograron marcar toda una época en la década de los noventa; OV7 continúa haciendo música desde hace más de 25 años, pero Kabah cerró un ciclo hace 10 años pero regresó para beneplácito de sus seguidores.

OV7 y Kabah comenzaron este año una gira juntos que los ha llevado a recorrer gran parte de la República Mexicana.

De sus presentaciones en el Auditorio Nacional, con entradas agotadas, se grabó un material en vivo con dos discos y un DVD y a pocas horas de su lanzamiento a través de una plataforma digital, ya se encuentra en el primer lugar de descargas, de acuerdo con un comunicado de prensa.

"En vivo" es un espectáculo de más de dos horas y media de duración en el que se plasman más de 30 canciones. Seis cambios de vestuario, una impresionante banda, pantallas led, juegos de luces robóticas y dinámicas con serpentina, confeti y globos gigantes, son algunos de los tantos elementos que se incluyen en la producción.

Gracias al éxito de esta gira, la agrupación abrió una nueva fecha en el Auditorio Nacional para el próximo 30 de septiembre.

SEDUCE TREVI A EIZA ¡EN PLENO ESCENARIO!

AGENCIAS

Los Ángeles.- Gloria Trevi sigue cautivando a la audiencia de Estados Unidos, ahora en el Greek Theatre de Los Ángeles, California, en donde realizó un espectacular concierto al que asistió la guapa Eiza González, que se dejó seducir por la intérprete en pleno escenario.

Con su nuevo look, Mr. Trevi, hizo de las suyas con temas como "Tu ángel de la guarda", "Como yo te amo" y "Ahora quién", pero sobre todo al coquetear descaradamente con las sexys invitadas, como González y Melanie Brown de las Spice Girls, todo obviamente como parte del show.

"Felicidades por el principio de tu gira y tu nuevo material. Sabes que te adoro y gracias por la invitación", escribió Eiza González en su cuenta de Instagram, en donde publicó algunas imágenes del evento.

Eiza se la pasó encantada al hacer un trío con Gloria y un bailarín, que bailaron apasionadamente con "Esa hembra es mala" y confesar que a las mujeres les gustan los hombres "cabrones".

FOTO: AGENCIAS

FOTO: MEDIOS Y MEDIA

Yuridia en el musical 'Hoy no me puedo levantar'.

Regresa tras cuatro años de ausencia

EL UNIVERSAL

México.- Yuridia volvió a pisar un escenario luego de cuatro años de ausencia, cuando al lado de Danna Paola, durante el musical "Hoy no me puedo levantar", interpretó su sencillo "Ya es muy tarde", que forma parte de su nueva producción musical, del que se desconoce su título.

La cantante nos contó lo emocionada que está con estar de vuelta y haber sido la madrina de la develación de la placa por 400 mil boletos vendidos de la obra musical basada en los temas del grupo Mecano.

"Para mí es un honor que me invitara Alejandro (Gou, productor) a participar en el musical, ya que vi la primera obra hace ocho años y me declaro fan. Aún conservo mi disco del musical, me sé todas las canciones", comentó entre risas.

Ante su participación al lado de Danna Paola, protagonista del musical, Yuridia no descarta la posibilidad de grabar un tema con ella más adelante: "transmite mucha energía, me encantaría platicar con ella para ver si podemos crear algo".

Respecto a su sentir de volver a la música, comentó: "Para mí resultó intimidante ya que había pasado mucho tiempo desde que saqué mi disco anterior, yo no sabía que me esperaba con este cambio de industria a la que me enfrento ahora", señaló.

Circulación y distribución Auditada y Certificada

FOTO: AGENCIAS

Christine Ouzounian.

Recibiría exniñera 1 mdd por cinta porno

AGENCIAS

Los Ángeles.- Christine Ouzounian, la exniñera de los hijos del actor Ben Affleck y Jennifer Garner, recibió una oferta de un millón de dólares por protagonizar una película porno.

Según el portal estadounidense TMZ, el productor Axel Braun ofreció a Ouzounian un millón de dólares por salir en la película "Batman v Superman XXX: An Axel Braun Parody".

Trascendió que el papel que quieren que desempeñe es el de Batwoman (Batichica).

La controversial niñera hollywoodense tendría que realizar tres escenas de sexo.

Tras terminar su matrimonio de 10 años con Jennifer Garner, se dio a conocer que Ben Affleck tenía una relación con la niñera.

FOTO: AGENCIAS

¿Bótox o cirugía?

AGENCIAS

Los Ángeles.- Courteney Cox, la actriz que encarnó a Mónica en "Friends", ha estrenado nueva imagen. Como ya sucedió con sus compañeras de profesión Meg Ryan y Renee Zellweger, la intérprete sorprendió a todos hace unos días cuando acudió al estreno de la película "Hand of God", en Los Ángeles.

Aunque de momento Courteney Cox no ha reconocido haber pasado por el quirófano para someterse a una operación de cirugía estética, cada vez suenan con más fuerza los rumores que apuntan a que ese cambio de imagen es fruto del bisturí.

Hasta ahora, la actriz de 51 años, sí ha reconocido usar bótox. Sin embargo, esta última aparición pública, en la que estuvo acompañada de su marido Johnny McDaid, Courteney Cox apareció irreconocible.

La actriz Courteney Cox lució un rostro bastante artificial en su última aparición pública, hace unos días, en Los Ángeles

A juzgar por las imágenes, se aprecia un rostro bastante artificial teniendo en cuenta sus anteriores apariciones públicas. No pasan por alto sus pómulos inflamados y unos ojos más pequeños de lo habitual.

Exposición aborda la amistad entre Disney y Dalí

AGENCIAS

La muestra presentada en San Francisco explora la relación entre dos de los grandes innovadores artísticos del siglo XX

San Francisco.- Walt Disney y Salvador Dalí se profesaron admiración mutua y entablaron una amistad que sobrevivió al paso del tiempo e incluso a una colaboración cinematográfica fallida, según refleja una exposición en la ciudad de San Francisco.

"Disney y Dalí: Arquitectos de la imaginación" explora la relación entre dos de los grandes innovadores artísticos del siglo XX en una muestra que acogerá, hasta enero del próximo año, el "Museo de la Familia Walt Disney" en San Francisco.

Sus vidas arrancaron a principios del siglo XX, la de Disney en Chicago (EU) el 5 de diciembre de 1901, y la de Dalí en la localidad catalana de Figueres (España) el 11 de mayo de 1904.

Ambos tuvieron padres dominantes y poco expresivos y madres profundamente afectuosas. Los unía, también, un optimismo inquebrantable, que los impulsó siempre hacia adelante.

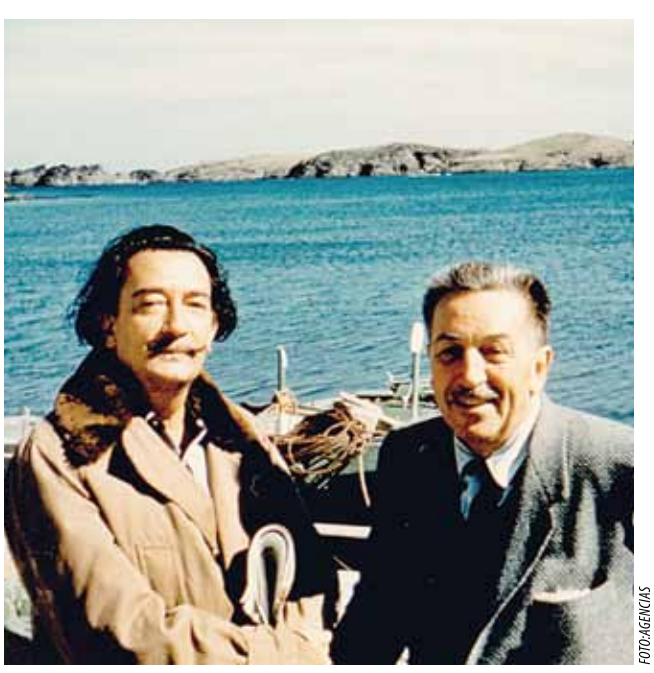
FOTO: AGENCIAS

Las carreras del famoso productor de películas de animación Disney y del pintor surrealista español se cruzaron por primera vez en el Museo de Arte Moderno de Nueva York (MOMA) en 1936.

Aquel año, el MOMA acogió varias obras de Dalí en la exposición "Arte Fantástico, Dadaísmo, Surrealismo", así como muestras del cortometraje de animación de Disney "Three Little Wolves".

Unos años después, en 1944, comenzó el intercambio epistolar entre Disney y Dalí, quien se trasladó a vivir a EU en los años que precedieron al estallido de la II Guerra Mundial. Ambos profesan, en sus cartas, admiración mutua.

El comisario de la exposición Disney y Dalí: Arquitectos de la Imaginación, Ted Nicolaou, señaló que esa correspondencia es una ventana a la personalidad de ambos creadores.

"Dalí muestra una gran calidez humana en esas cartas muy alejada de la imagen de persona distante o genio loco que proyectaba su personaje público", explicó Nicolaou, quien mencionó, por ejemplo, la afectuosa invitación que Dalí extiende a Disney para que vaya a pescar con él cangrejos de río en el Río Carmel (California).

"Los dos crecieron en localidades pequeñas, en contacto con la naturaleza, y apreciaban la vida de campo", dijo Nicolau.

MIRANDA KERR

Impacta con sexy fotografía

EL UNIVERSAL

Los Ángeles.- La modelo australiana Miranda Kerr impactó con una fotografía en la que aparece en lencería y es posible apreciar gran parte de su trasero.

Topless, con tanga y una malla blanca, la modelo posó para la lente de Sebastian Faena, quien realizó una sesión destinada a la revista V.

Recostada boca abajo en una cama, Miranda lució su sexy figura.

No solo ella apareció en la sesión, pues Kate Upton y Amber Valletta también formaron parte.

FOTO: AGENCIAS

Tiene Keanu Reeves novia transexual

AGENCIAS

Nueva York.- El actor Keanu Reeves comenzó un nuevo romance con la actriz transexual de "Sense8", Jamie Clayton, con quien fue captado en tremendos besos en un exclusivo restaurante de Nueva York, por lo que los medios de comunicación ya los clasifican como pareja.

Al parecer, una revista fue la encargada de publicar las fotografías del momento en el que Reeves besó apasionadamente a su nueva novia, y al ver a algunos fotógrafos decidieron moverse a otro lugar, donde para su desgracia había varios paparazzi.

FOTOS: AGENCIAS

Jamie Clayton.

CIRCULACIÓN Y DISTRIBUCIÓN Auditada y Certificada

CARTELERA

CIUDAD JUÁREZ - EL PASO

JUÁREZ

CINÉPOLIS

>MISIONES VIP

La Dama de Oro (Subtitulada) (A) 1:45 4:20 6:50 9:25
Promesas de Vida (Subtitulada) (B15) 3:00 5:30 10:00
Vacaciones (Subtitulada) (B15) 1:25 4:00 6:15 8:35 10:55
Eliminar Amigo (Subtitulada) (B15) 10:30 p.m.
Los 4 Fantásticos (Subtitulada) (B) 5:00 10:10
Misión Imposible: Nación Secreta (Subtitulada) (B) 2:05 7:25

>MISIONES

Un Gallo con Muchos Huevos (Doblada) (A)
2:00 2:25 4:05 4:30 6:10 6:35 8:15 8:40 10:45
Un Gallo con Muchos Huevos 3D (Doblada) (A)
3:35 5:40 7:45 9:50
Un Gallo con Muchos Huevos Junior (Doblada) (A)
1:50 6:50 9:20
Promesa de Vida (Subtitulada) (B15) 3:15 5:30 7:45 10:00
La Dama de Oro (Subtitulada) (A) 2:30 4:45 7:00 9:15
Demoniaco (Doblada) (B15) 3:25 5:15 7:05 8:55 10:45
Vacaciones (Doblada) (B15) 2:55 5:00 7:05 9:10
Vacaciones (Subtitulada) (B15) 5:20 9:30
Eliminar Amigo (Subtitulada) (B15) 2:20 6:40 10:40
Déjate Querer (Subtitulada) (B) 4:15 8:25
Los 4 Fantásticos (Doblada) (B) 3:15 7:25
Los 4 Fantásticos (Subtitulada) (B) 5:50 10:25
Los 4 Fantásticos 4DX (Doblada) (B) 4:55 9:35
Exorcismo en el Vaticano (Doblada) (B)
2:20 4:15 6:10 8:05 10:00
Misión Imposible: Nación Secreta (Doblada) (B) 4:20 6:55 9:30
Misión Imposible: Nación Secreta IMAX (Subtitulada) (B)
5:20 10:30
Más Notas Perfectas (Subtitulada) (B) 10:20 p.m.
Ant-Man: El Hombre Hormiga (Doblada) (B) 3:30 7:55
Pixeles (Doblada) (B) 2:05 6:15 10:25
Minions (Doblada) (A) 4:30 8:35
Minions Junior (Doblada) (A) 4:20 p.m.
Mundo Jurásico 4DX (Subtitulada) (B) 2:10 7:00
Mundo Jurásico IMAX 3D (Subtitulada) (B) 2:50 7:55

>SENDERO

Un Gallo con Muchos Huevos (Doblada) (A)
1:10 1:40 3:20 3:50 5:30 6:00 7:40 8:10 9:50 10:20
Un Gallo con Muchos Huevos 3D (Doblada) (A)
12:10 2:20 4:30 6:40 8:50 11:00
Promesa de Vida (Subtitulada) (B15)
2:00 4:10 6:20 8:30 10:50
Demoniaco (Doblada) (B15) 2:45 4:50 7:00 9:00 11:00
Vacaciones (Doblada) (B15) 2:50 7:10 9:20
Eliminar Amigo (Doblada) (B15) 7:20 9:10 11:00
Los 4 Fantásticos (Doblada) (B) 4:00 6:10 8:20 10:30
Los 4 Fantásticos (Subtitulada) (B) 12:40 5:00
Misión Imposible: Nación Secreta (Doblada) (B)
2:40 8:00 10:40
Ant-Man: El Hombre Hormiga (Doblada) (B) 12:00 5:20
Pixeles (Doblada) (B) 1:20 3:30 5:40 7:50 10:10
Minions (Doblada) (A) 12:50 3:00 5:10

CINEMEX

>GALERIAS TEC

Un Gallo con Muchos Huevos (Doblada) (A)
1:00 1:15 1:30 1:45 2:15 2:30 3:00 3:15 3:30 3:45 4:15 4:30
5:05 5:35 5:50 6:15 6:35 7:10 7:40 7:55 8:40 9:20 9:50
Un Gallo con Muchos Huevos 3D (Doblada) (A)
2:00 4:00 6:05 8:10 10:15
Demoniaco (Doblada) (B15) 2:50 5:00 6:55 9:00
Un Amigo como Tú (Subtitulada) (B15) 3:10 5:40 8:00 10:25
Vacaciones (Doblada) (B15)
1:10 2:10 3:20 4:20 5:30 6:25 7:45 8:50 10:10
Eliminar Amigo (Doblada) (B15) 6:35 8:25 10:25
La Maldición: El inicio del fin (Doblada) (B15)
5:20 7:30 8:20 9:40 10:10
Los 4 Fantásticos (Doblada) (B) 2:40 4:50 7:00 9:10
Exorcismo en el Vaticano (Doblada) (B) 10:00 p.m.
Misión Imposible: Nación Secreta (Doblada) (B) 5:55 8:30
Pixeles (Doblada) (B) 2:05 4:20
Minions (Doblada) (A) 1:20 3:35

>SAN LORENZO

Un Gallo con Muchos Huevos (Doblada) (A)
1:10 1:40 2:10 2:40 3:50 4:50 6:00 6:30 7:00 8:10 8:40 9:10 10:10
Un Gallo con Muchos Huevos 3D (Doblada) (A) 2:00 4:00
La Dama de Oro (Subtitulada) (A) 5:30 7:50 10:15
Demoniaco (Doblada) (B15) 2:50 5:20 7:20
Demoniaco (Subtitulada) (B15) 9:30 p.m.
Vacaciones (Doblada) (B15) 3:00 5:00 7:10 9:20
Eliminar Amigo (Doblada) (B15) 8:00 9:55
La Maldición: El inicio del fin (Doblada) (B15) 6:10 8:20 10:20
Los 4 Fantásticos (Doblada) (B) 2:30 4:40 6:50 9:00
Misión Imposible: Nación Secreta (Doblada) (B) 7:25 10:00
Pixeles (Doblada) (B) 1:30 3:40 5:50
Minions (Doblada) (A) 12:50 3:10 5:10

>PLAZA EL CAMINO

Un Gallo con Muchos Huevos (Doblada) (A)
1:10 1:20 1:30 1:40 2:40 2:10 3:20 3:40 3:50
4:40 4:50 5:30 6:00 7:00 7:40 8:10 9:10 10:00
Un Gallo con Muchos Huevos 3D (Doblada) (A) 2:00 p.m.
La Dama de Oro (Subtitulada) (A) 4:45 7:20 9:45
Demoniaco (Subtitulada) (B15) 6:10 8:20 10:15
Vacaciones (Doblada) (B15) 2:20 4:30 6:40 8:50
Vacaciones (Subtitulada) (B15) 4:20 9:50
La Maldición: El inicio del fin (Doblada) (B15) 4:10 6:20 8:30
Los 4 Fantásticos (Doblada) (B) 2:50 5:00 7:10 9:20
Misión Imposible: Nación Secreta (Doblada) (B) 6:55 9:40
Pixeles (Doblada) (B) 2:25 p.m.

EL PASO

CINEMARK WEST

Straight Outta Compton XD (R) 12:05 3:45 7:20 10:55
Straight Outta Compton (R) 1:30 5:00 9:10
Sinister 2 (R) 12:35 2:10 3:35 5:05 6:15 7:50 9:15 10:45
Hitman: Agent 47 (R) 1:40 4:40 7:30 10:25
Mission: Impossible- Rouge Nation (PG-13) 12:15 3:30 7:05 10:35
The Gift (R) 1:10 4:10 7:15 10:20
American Ultra (R) 1:55 4:50 7:40 10:40
Southpaw (R) 1:20 4:30 7:55 11:00
The Man From U.N.C.L.E. (PG-13) 12:45 3:55 7:00 10:15
Pixels (PG-13) 12:00 6:20
Fantastic Four (PG-13) 12:20 3:25 6:30 9:20
Ricki and the Flash (PG-13) 12:25 3:50 6:50 9:50
Ant-Man (PG-13) 3:20 9:30
Vacations (R) 6:40 9:35
Minions (PG) 12:50 3:40

CINEMARK CIELO VISTA

Sinister 2 XD (R) 11:15 2:15 5:15 8:15 10:45
Sinister 2 (R) 1:15 4:15 7:15 10:15
Vacations (R) 11:30 1:30 2:30 4:30 5:30 7:30 8:30 10:30
The Gift (R) 1:45 4:45 7:45 10:45
Hitman: Agent 47 (R) 1:40 4:40 7:40 10:40
American Ultra (R) 1:50 4:50 7:50 10:50
Ant-Man REAL 3D (PG-13) 2:00 8:00
Ant-Man (PG-13) 1:10 4:10 7:10 10:10
Southpaw (R) 1:35 4:35 7:35 10:35
Inside Out REAL 3D (PG) 4:25 10:25
Inside Out (PG) 1:25 7:25
Minions REAL 3D (PG) 11:00 5:00
Minions (PG) 1:00 4:00 7:00 10:00
Fantastic Four (PG-13) 1:05 4:05 7:05 10:05
Mr. Holmes (PG) 1:20 4:20 7:40 10:40

CINEMARK MOVIE BISTRO

Straight Outta Compton (R) 12:00 3:30 7:00 10:30
Sinister 2 (R) 11:30 2:10 4:50 7:30 10:10
American Ultra (R) 11:45 2:25 5:05 7:45 10:25
Hitman: Agent 47 (R) 12:15 2:45 5:20 8:00 10:45
Mission: Impossible- Rouge Nation (PG-13) 11:50 3:00 6:45 10:15
The Man From U.N.C.L.E. (PG-13) 12:30 3:40 6:30 10:00

CINEMARK 20

Straight Outta Compton XD (R) 12:00 3:30 7:00 10:30
Straight Outta Compton (R)
11:00 12:50 1:40 2:30 4:20 5:10 6:00 7:50 8:40 9:30
Sinister 2 (R) 11:25 12:40 2:00 3:15 4:35 5:50 7:10 8:25 9:45
Hitman: Agent 47 (R) 11:40 2:15 4:50 7:30 10:05
The Gift (R) 11:30 2:35 5:15 7:55 10:35
Southpaw (R) 12:20 3:50 6:50 9:55
American Ultra (R) 11:50 2:25 5:00 7:40 10:15
Fantastic Four (PG-13) 12:10 2:40 5:20 8:00 10:35
Mission: Impossible- Rouge Nation (PG-13) 12:15 4:00 7:20 10:25
Ant-Man REAL 3D (PG-13) 12:30 9:35
Ant-Man (PG-13) 3:40 6:40
The Man From U.N.C.L.E. (PG-13)
11:45 1:20 2:55 4:25 5:55 7:25 8:55 10:25
Inside Out (PG) 11:10 1:50 4:30 7:15 10:00
Minions (PG) 11:55 2:25 4:55 7:35 10:10
Pixels XD REAL 3D (PG-13) 1:30 9:50
Pixels (PG-13) 10:50 4:10 7:05
Vacations (R) 11:35 2:20 5:05 7:45 10:20
Paper Towns (PG-13) 10:55 1:35 4:15 6:55 9:40
Shaun the Sheep Movie (PG) 11:15 a.m.

PREMIERE CINEMAS

Pixels 3D (PG-13) 1:30 2:45
Pixels (PG-13) 10:45 12:05 4:15 5:15 7:00 7:50 9:45 10:20
The Man From U.N.C.L.E. IMAX (PG-13) 10:00 1:00
The Man From U.N.C.L.E. D-BOX (PG-13) 12:05 3:00 6:00 9:00
The Man From U.N.C.L.E. (PG-13) 12:05 3:00 6:00 9:00
Mission: Impossible- Rouge Nation IMAX (PG-13)
4:00 7:00 10:00
Mission: Impossible- Rouge Nation (PG-13) 10:15 11:00 1:15 2:00
4:15 5:00 7:15 8:00 10:30 11:00
Ricki and the Flash (PG-13) 11:35 2:10 4:45 7:25 10:00
Straight Outta Compton (R) 9:50 10:45 11:30 1:00 2:00 2:45
4:15 5:15 6:15 7:30 8:30 9:30 10:45
Jurassic World (PG-13) 10:00 1:00 4:00 7:00 10:00
Dark Places (R) 11:50 2:30 5:10 7:50 10:40
Paper Towns (PG-13) 11:10 1:55 4:40 7:20 9:50
Shaun The Sheep (PG) 10:20 12:30 2:50 5:00 7:10 9:20
The Stanford Prision Experiment (R) 10:55 1:50 4:45 7:40 10:30
Trainwreck (R) 10:45 12:05 1:45 3:00 4:45 6:00 7:30 9:00 10:20

* LOS HORARIOS DE LAS FUNCIONES PUEDEN CAMBIAR SIN PREVIO AVISO.

DIRECTORIO

• **EDITOR:** Saúl Barrera B • **COEDITOR:** Marisol Martínez
email: saulo@periodico-norte.com
• **COEDITOR GRÁFICO:** Staff diseño

CINETECA NACIONAL MÉXICO

VIVE LA CINETECA POR MARISOL RODRÍGUEZ

ENTRE LA FE Y EL NEGOCIO

Inspirada en el negocio de la fe, la película "González: Falsos profetas" se exhibe el 24 y 25 de agosto en la extensión de la Cineteca Nacional.

El thriller urbano se proyecta a las 18:00 y 20:00 horas en el teatro experimental Octavio Trías del Centro Cultural Paso del Norte.

Bajo la dirección de Christian Díaz Pardo, se narra la historia de un hombre solitario que vive en la ciudad más grande del mundo.

Este desea un mejor futuro para saldar sus deudas y será en la fe, donde lo encontrará.

Al hombre de apellido González no le importará que el precio para cubrir sus compromisos sea el engaño de los devotos. Por lo que se enfrentará a su propia ambición y descubrirá su verdadera personalidad.

La cinta 'González: Falsos profetas' se exhibe hoy en la extensión de la Cineteca Nacional

La cinta es protagonizada por Harold Torres, Carlos Bardem y Olga Segura.

"González: Falsos profetas" estuvo nominada a cinco premios Ariel.

En el Festival Internacional de Cine de Morelia, Torres fue elegido como Mejor actor.

La cinta obtuvo el reconocimiento de la crítica en el Festival de Cine Mexicano en Durango.

QUÉ: Proyección de la película "González: Falsos profetas"
CUÁNDO: 24 de agosto
DÓNDE: Teatro experimental Octavio Trías del Centro Cultural Paso del Norte
FUNCIONES: 6 y 8 p.m.
CLASIFICACIÓN: (B-15)
AÑO: 2013

PROGRAMACIÓN

FOTO: AGENCIAS

'Los 4 Fantásticos' mandan en la taquilla nacional

AGENCIAS

México.- La cinta "Los 4 Fantásticos", basada en historias de superhéroes, ocupó el primer lugar en las preferencias del público que acudió a las salas cinematográficas del país en la semana del 14 al 20 de agosto.

De acuerdo con un reporte de la Cámara Nacional de la Industria Cinematográfica y del Videograma (Canacine), el filme ingresó a la taquilla 39 millones 918 mil 487 pesos y fue vista por 921 mil 215 personas, por lo que en dos semanas de exhibición ha acumulado 153 millones, 696 mil 193 pesos y ha tenido tres millones 388 mil 218 asistentes.

El segundo sitio fue ocupado por "Vacaciones", la cual recaudó en la reciente semana 38 millones 629 mil 106 pesos y fue vista por 913 mil 970 personas, mientras que en una semana en cartelera acumuló 38 millones 646 mil 202 pesos.

FOTO: AGENCIAS

ENTRETENIMIENTO

CRUCIGRAMA

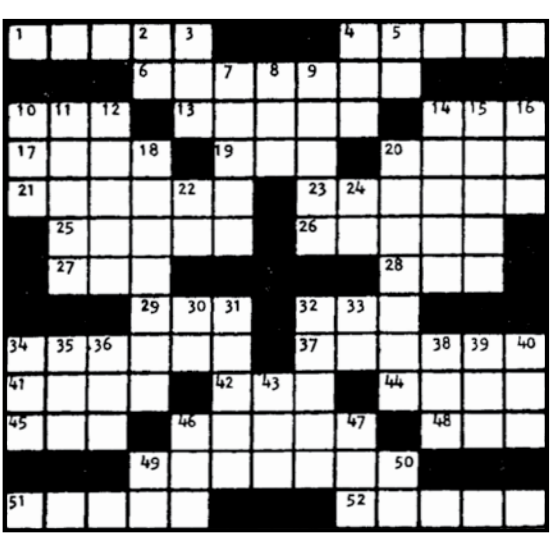

HORIZONTAL

1. Llano, liso.
4. Volcán de Costa Rica.
6. Caucho endurecido por la vulcanización.
10. Parte saliente de una vasija.
13. Decreto de un sultán.
14. Altar.
17. Lecho, tálamo.
19. Rey legendario de Troya.
20. Región de la Indochina Oriental.
21. Género de lagartos americanos.
23. Escobón que sirve para limpiar el alma de los cañones.
25. Hormiga con alas.
26. Defunción.
27. Malla.
28. Apócope de santo.
29. Población del Paraguay.
32. Pájaro.
34. Arbol de la familia de las betuláceas.
37. Polo negativo de un aparato eléctrico.
41. Agujerito sutil de la piel.
42. Del verbo ir.
44. Paraíso terrenal.
45. Ondulación.
46. Parte del tejado.
48. Parte del ave.
49. Pasmado, sorprendido.
51. Dícese del ganado lanar.
52. Puesta de un astro.

VERTICAL

2. Símbolo del neón.
3. Río de Siberia.
4. Aumentativo.
5. Símbolo del radio.
7. Estado del NE de la India.
8. Aféresis de nacional.
9. Figura de una falsa deidad.
10. Aquí.
11. Curar.
12. Raíz de una planta sapindácea americana.
14. Emolumentos que produce en un año cualquier empleo.
15. Elemento químico radiactivo.
16. Del verbo amar.
18. Que no ha sido objeto de una alusión.
20. Licor compuesto de aguardiente, azúcar y anís.
22. Del verbo ir.
24. Prefijo.
30. Pronombre posesivo.
31. Radical cuyo sulfuro se encuentra en la esencia del ajo.
32. Sierra del Brasil.
33. Del verbo ir.
34. Paso de la Cordillera de los Andes.
35. Taza redonda sin asa.
36. Epoca.
38. Poema lírico.
39. Contracción.
40. Aumentativo.
43. Arbol moringáceo de los países tropicales.
46. Del verbo atar.
47. Autillo.
49. Prefijo negativo.
50. Lengua provenzal.

SOLUCIÓN AL CRUCIGRAMA ANTERIOR

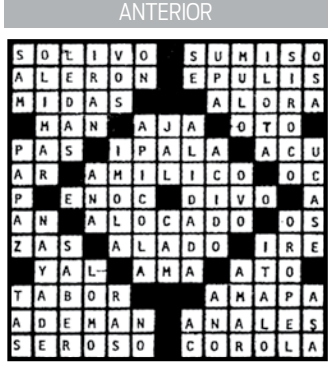

SOPA DE LETRAS

J E F E C I S A A N O I C C A
C U L P A O N I T D U T R I V
M U L T A R N D T E A O L Y B
H O R A R I O D I U N R K I O
O C U R R I R K U V A C T S R
S U S P E N D E R C I C I N I
A C T I V I D A D Q T D I O E
I M P U N T U A L G H A U O N
I R R E S P O N S A B L E A N
F L D X F M U W D F O A Z B L
R E F L E X I O N J N H R M W
P E R S O N A L I D A D C O J
R E S P O N S A B L E U K E H
O B L I G A C I O N M G Y C H
C O N C I E N C I A D I L A S

ACCION, ACTIVIDAD, ATENCION, CONCIENCIA, CONDUCTA, CULPA, ENTRADA, HECHO, HORA, HORARIO, IMPUNTUAL, INDIVIDUAL, IRRESPONSABLE, JEFE, MULTAR, OBLIGACION, OCURRIR, PERSONALIDAD, REFLEXION, RESPONSIBLE, SALIDA, SITUACION, SUSPENDER, VIRTUD

HUMOR

• Una pareja pasea a la orilla de un caudaloso río:
-Querido, si cayera al agua, ¿me salvarías?
-Y si digo que sí, ¿saltarías, querida?

• ¿Qué le dijo un muerto a otro?
-¿Quieres gusanitos?

• ¿Qué le dijo una bombilla a otra?
-Tanto tiempo dando luz y nunca hemos tenido un hijo.

HORÓSCOPOS

ARIES
Creativas ideas pueden ayudarte a lograr mucho esta semana. Una explosión de confianza puede ayudarte a actuar mejor en el trabajo y ser más eficiente en general.

TAURO
Si tu tiempo ha estado ocupado con familia, proyectos creativos y tareas en general, podrás disfrutar de la oportunidad de relajarte y descansar.

GÉMINIS
La oportunidad de dirigir un negocio fuera del hogar podría surgir hoy, tal vez relacionada con un tema metafísico. No te sorprendas si despega de inmediato.

CÁNCER
Un vecino podría estar pasando un momento difícil y necesitar apoyo adicional ahora. Un nuevo negocio se podría abrir cerca de tu casa y de alguna manera abrirte las puertas.

LEO
La optimista alineación de esta semana en tu sector financiero y personal podría animarte a gastar tu dinero en un par de lujos. Tienes un gusto excelente para elegir ropa, joyas, aparatos y todo lo demás.

VIRGO
Podrías sentir tentación a aventurarte a algún viaje, así como tener el deseo de estudiar y ampliar tus horizontes en general. Trabaja en tu lista de metas.

LIBRA
Las cosas deberían salir a tu manera, y puedes sentir que estás consiguiendo bastante sin tener que mover un dedo. Aunque puedes tener la tentación de ir con lo más cómodo y familiar, este es un buen momento para considerar otras perspectivas.

ESCORPIÓN
El paradigma actual puede quedar desplazado un poco. Hay una buena probabilidad de que tus emociones pasarán por una transformación significativa hoy.

SAGITARIO
El deseo de aventura podría llevarte a hacer planes para tomar un crucero. Hay bastante acción manteniendo tu tiempo ocupado, y mientras más emocionante y desafiante sea, mejor.

CAPRICORNIO
Es hora de tratar de salir adelante, explorar nuevas opciones y considerar estudiar o viajar como forma de ampliar tus horizontes. También estarás alerta cuando se trate de asuntos comerciales.

ACUARIO
Podrías conocer a gente interesante, y si no tienes pareja, incluso puedes enamorarte. Viejos y nuevos amigos puede parecer más maravillosos e idealizados.

PISCIS
Este no es un buen momento para tratar de presionar a tu socio hacia el progreso. Solo encontrarás una tenaz resistencia, lo que retrasaría las cosas aún más.

Circulación y Distribución Auditada y Certificada

‘SOY LA SIGUIENTE IRON MAIDEN’

La excéntrica diva neoyorquina Lady Gaga aclara que prefiere ser ubicada como sucesora de la banda británica de heavy metal que de su colega Madonna

FOTO: AGENCIAS

AGENCIAS

Los Ángeles.- La diva del pop Lady Gaga externó su fanatismo hacia una de las bandas más importantes del heavy metal mundial: los británicos de Iron Maiden, e incluso precisó que la prensa usualmente la cataloga como la “siguiente Madonna”, etiqueta que no le gusta nada, pues preferiría ser denominada como “la siguiente Iron Maiden”.

“Iron Maiden es una de las bandas más grandes de la historia. Algunas personas no conocen la verdadera importancia y el alcance del heavy metal”, dijo Lady Gaga en una entrevista para la revista CR Fashion Book.

Stefani Joanne Angelina Germanotta, como realmente se llama la cantante neoyorquina de 29 años, recalcó que Iron Maiden aún sigue llenando estadios cuando toca en vivo.

“Eso es por la cultura de su música, su poesía es muy poderosa, eso une a los fans. Algunos dicen que yo soy la siguiente Madonna, pero no, yo soy la siguiente Iron Maiden”, aseguró.

Previamente Gaga habló sobre su gusto por la música de Black Sabbath. También se le vio vistiendo una camiseta del grupo Anthrax, y hasta fue captada tomándose fotos con el baterista del grupo, Charlie Benante, y con Alice Cooper en el Salón de la Fama del Rock And Roll.

En un tuit, la excéntrica artista destacó que se siente muy orgullosa de ser fan de Iron Maiden.

“Vestí mi camiseta de Iron Maiden en una publicación de moda masiva”, señaló.

Necesita Jimmy Fallon una limpia

AGENCIA REFORMA

Los Ángeles.- A pesar de ser un hombre sumamente positivo y que desborda buen humor, una nube negra parece haberse situado sobre Jimmy Fallon.

El conductor de The Tonight Show se desportilló un diente frontal mientras trataba de destapar un frasco de medicamento.

La medicina que intentaba abrir era un gel para reparar el tejido del dedo que casi se cercenó hace unas semanas.

Pese a todo, Jimmy no perdió el sentido del humor al compartir la foto de su nuevo accidente en Instagram con la etiqueta #ElMejorVeranodelaVida.

El actor lleva semanas en recuperación luego de que se tropezara en su casa y, al caer, su argolla matrimonial se quedó atorada y le rebanó el dedo.

FOTO: AGENCIAS

Alaba príncipe Guillermo a su abuela

AGENCIA REFORMA

Londres.- El príncipe Guillermo de Inglaterra solo tiene palabras de admiración y cariño para su abuela, la reina Isabel II.

El duque de Cambridge escribió el prólogo de la biografía Elizabeth II: The Steadfast, en la que Lord Hurd hace un recuento del reinado, carácter y vida familiar de la monarca británica.

Guillermo escribe que se siente privilegiado de conocer el lado más personal de la reina, tanto como abuela como bisabuela.

Asimismo, destaca el sentido del humor que caracteriza a la soberana, así como su compromiso con el servicio público.

“Después de casi 90 años, estamos en un mundo dramáticamente distinto del que vio nacer a la reina, pero en el que el papel de la caridad, la familia, el deber y la compasión siguen vigentes”, escribió.

El libro se publicará el 27 de agosto y forma parte de una serie de historias cortas de reyes británicos titulada “Penguin Monarchs”.

FOTO: AGENCIAS

FOTO: AGENCIAS

One Direction borra a Zayn de video

AGENCIAS

Londres.- Los integrantes de One Direction, Niall Horan, Liam Payne, Harry Styles y Louis Tomlinson, filmaron el videoclip de “Drag Me Now”, en el Johnson Space Center de la NASA, en Houston, bajo la dirección de Ben Turner y Gabe Turner.

“La filmación se efectuó alrededor de un avión NASA T38 que fue usado por astronautas para entrenar para los vuelos espaciales, y también un NASA WB-57 de Alta Altitud especializado para investigaciones en la atmósfera”, difundió la disquera de la boyband británica en una nota de prensa.

El clip de tres minutos muestra al grupo preparándose para viajar al espacio en distintas partes del Space Vehicle Mockup Facility, donde entrenan los astronautas de verdad.

Incluso Horan probó el Simulador de Gravedad, un equipo que imita la gravedad que hay en la luna, un asteroide o Marte.

Las directioners tuvieron una reacción de euforia en masa y en cuestión de segundos el clip fue trending topic global, pero no tardaron en darse cuenta de algo extraño en su filmación.

En varias tomas pareciera que hay un hueco. Claro, se trata del primer clip sin Zayn Malik sin que este dejara la banda pero puede que haya sido filmando en parte mientras él todavía estaba o incluso hasta se rumora de que se trata de un mensaje oculto de 1D para sus fieles fans.

Beyoncé y Blue Ivy comparten gustos en moda

AGENCIAS

Los Ángeles.- Beyoncé se encuentra de vacaciones y compartió en su perfil de Instagram una imagen con su pequeña hija Blue Ivy, de tres años de edad, quien junto con ella fue captada por la cámara vistiendo un traje de baño idéntico.

Disfrutando la tranquilidad del mar y en compañía también de su marido el rapero Jay-Z, Beyoncé pasea en un yate y utiliza un atuendo con estampado blanco y negro, complementándolo con lentes de sol y una gorra de marinero.

Esta no es la primera vez que ambas lucen el mismo diseño, pues la cantante disfruta mucho compartir su estilo con la pequeña Blue Ivy y en repetidas ocasiones la ha vestido igual que ella.

FOTO: AGENCIAS

Circulación y distribución Auditada y Certificada

Cruise se reúne con el alcalde de Medellín

El actor visito la ciudad para hablar con Aníbal Gaviria sobre la filmación de la película 'Mena'

AGENCIAS

Medellín.- El actor estadounidense Tom Cruise se reunió con el alcalde de Medellín, Aníbal Gaviria, para hablar de su visita a esta ciudad colombiana y de la filmación de la película "Mena".

"Fue una reunión amable y productiva que se extendió por más de una hora", sostuvo Gaviria sobre el encuentro "amable" y "jovial" con Cruise, en el que también participaron miembros de la Comisión Fílmica de Medellín y el director ejecutivo de Dynamo Producciones, Andrés Calderón.

Gaviria manifestó que el actor "va a estar varios días más" en Medellín para "avanzar en las filmaciones" de la cinta "Mena", y que le expresó que se ha sentido "cómodo" realizando su trabajo y con las atenciones que ha recibido.

Cruise interpretará en "Mena" a Barry Seal, un piloto estadounidense que trabajó para el narcotraficante colombiano Pablo Escobar, jefe del cartel de las drogas de Medellín, y que luego fue informante de la DEA, la agencia antidrogas de EU.

"Cruise está viviendo Medellín. Ha ido a distintos restaurantes a comer y ha compartido con la gente", reveló el mandatario local.

El alcalde dijo que la estrella de Hollywood se refirió a la "belleza de las montañas" de Medellín. "Fue positivo con sus comentarios sobre la ciudad y tiene una percepción supremamente positiva de Colombia", agregó.

No obstante, Gaviria afirmó que el actor "hizo sugerencias y cometarios" y habló "largamente" del propósito de convertir a Medellín "en capital de la industria fílmica en América Latina".

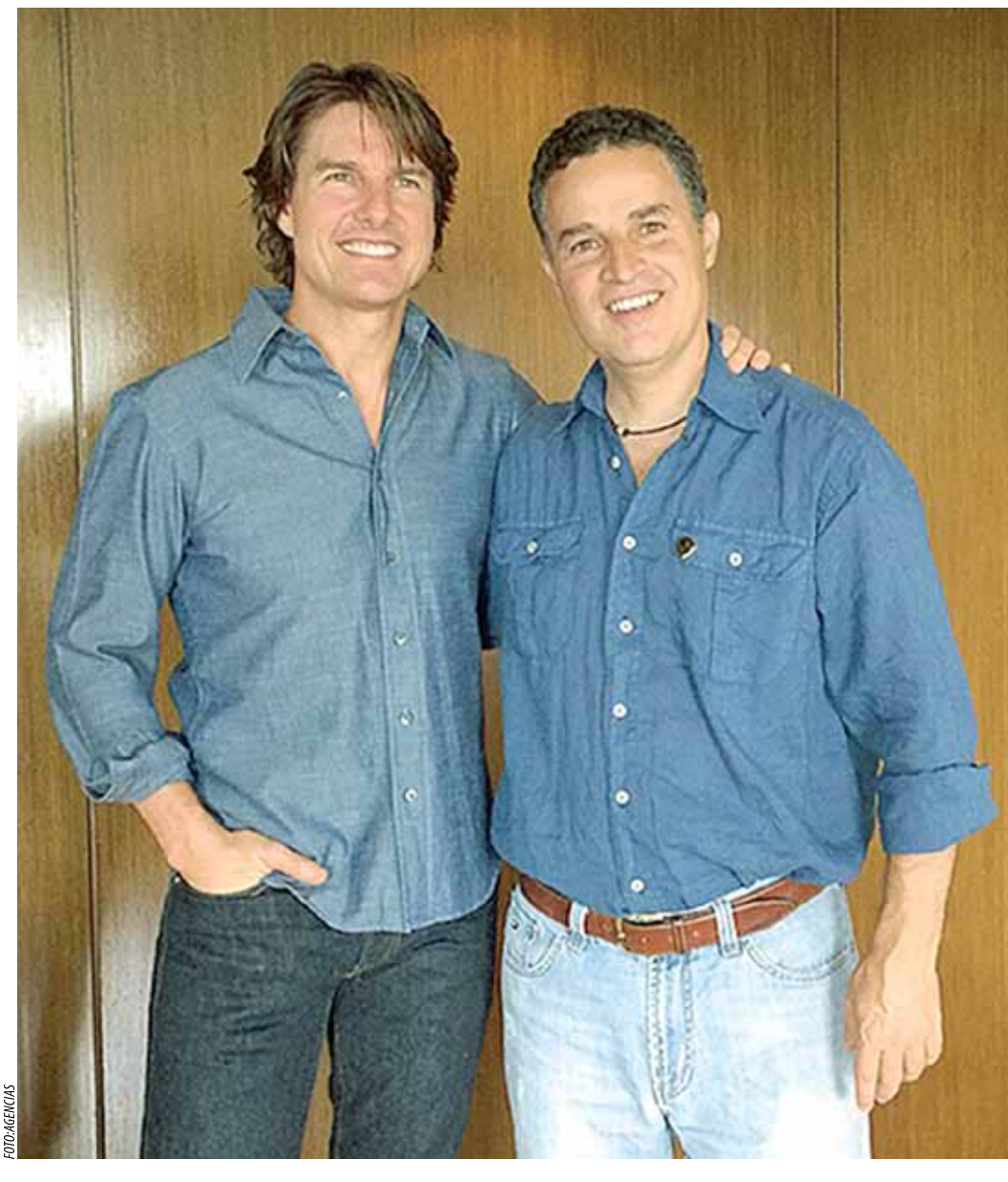

FOTO:AGENCIAS

FOTO:AGENCIAS

El hip hop no suelta la taquilla

AGENCIAS

'Straight Outta Compton', la cinta biográfica del grupo musical N.W.A., se mantiene al frente en los cines y recauda 26.8 millones de dólares

Nueva York.- La película biográfica del grupo musical N.W.A. "Straight Outta Compton" se mantuvo fácilmente al frente en los cines de Estados Unidos y Canadá, con unos 26.8 millones de dólares en taquillas después de un tranquilo fin de semana veraniego.

La cinta de Universal, un éxito muy comentado, dominó en los estrenos de finales de agosto que con frecuencia han caracterizado los días más calurosos de Hollywood. En dos semanas ha recaudado 111.5 millones de dólares.

De entre los estrenos, la más destacada, con una recaudación de 10.6 millones de dólares, fue a la secuela de horror de bajo presupuesto "Sinister 2", de acuerdo con los cálculos preliminares de los estudios difundidos ayer domingo.

El thriller de Fox "Hitman: Agent 47", protagonizado por Kristen Stewart y Jesse Eisenberg, tampoco logró provocar mucho interés, pues solo reunió 5.5 millones de dólares.

"Mission: Impossible — Rogue Nation" se colocó en segundo lugar con 11.7 millones de dólares en su cuarta semana.

CLAUSTRO UNIVERSITARIO DE CHIHUAHUA
INSCRIPCIONES ABIERTAS

Licenciaturas
- Relaciones Internacionales
- Psicopedagogía
- Derecho
- Psicología Industrial
- Comunicación Colectiva y Periodismo
- Psicología Criminológica
- Criminología

Especialidades
- Criminalística y Técnicas Periciales
- Psicología Clínica
- Sistema Penal Acusatorio (Juicios Orales)
- Análisis e intervención Socio Familiar

Maestría y Especialidad
- Psicología Criminal
- Psicología del Trabajo
- RVOE en trámite -

¡Te ofrecemos 50% de inscripción y beca del 20% de descuento aplicado en la colegiatura en toda tu carrera!

claustrouniversitario @ClaustroU claustro.edu.mx

Av. Tecnologico 6208 - Segundo Piso Teléfonos: [656] 170-4538