Mantente bien informado
#Elecciones2015

SIGUE DE CERCA LAS ELECCIONES 2015
Entra a NorteDigital mx

INE Instituto Nacional Electoral
¡NO GASTE!
UBIQUE SU CASILLA EN NorteDigital mx

WWW.NORTEDIGITAL.MX

NORTE DE CIUDAD JUÁREZ

SÁBADO 6 DE JUNIO DE 2015

Circulación y Distribución Auditada y Certificada

SE RECRUDECEN MANIFESTACIONES

Maestros ponen de cabeza 5 estados ante elecciones

Viven jornada de violencia en Oaxaca, Guerrero, Michoacán, Distrito Federal y Chiapas por protestas

AGENCIAS

Tuxtla Gutiérrez.– Miles de maestros mexicanos irrumpieron ayer viernes en las sedes de los partidos políticos en Tuxtla Gutiérrez y quemaron muebles, documentos y propaganda electoral dentro de una nueva jornada de boicot previa a los comicios del domingo.

Las manifestaciones se replicaron en otros puntos del país como Oaxaca, Guerrero, Michoacán y DF.

Integrantes de la Coordinadora Nacional de Trabajadores de la Educación (CNTE) atacaron oficinas de nueve fuerzas políticas.

VER: 'DESTRUYE…'/ 5A

FOTO: JUAN ANTONIO CASTILLO / NORTE

La efervescencia por 'ganarle' a la Ley Seca / 5A

Condiciones están dadas para una jornada tranquila: Duarte / 6A

INE ha recibido 22 denuncias de partidos políticos / 6A

PROYECTO DE FUT

'Van a ver un equipo disciplinado, que refleje lucha de los juarenses'

HÉRIKA MARTÍNEZ PRADO

Con la visión de un proyecto social a largo plazo que ayude a mejorar la calidad de vida de los niños y jóvenes de la frontera, ayer fue presentado oficialmente el Futbol Club Juárez (F.C. Juárez), que empezará a jugar en la Liga de Ascenso a partir del próximo Torneo de Apertura 2015.

Empresarios de Juárez–EP presentan oficialmente el Futbol Club Juárez; adquieren franquicia, no es prestada

La meta: ascender al equipo a la Primera División; convocan a la comunidad a buscar nombre al equipo

Encabezados por Alejandra de la Vega, presidenta del club, las familias De la Vega, Foster, Fernández, Talavera, Muñoz, Hunt y Cuarón conforman el grupo de inversionistas de Juárez y El Paso que buscan hacer esta frontera más atractiva para atraer mayores inversiones.

La llegada del futbol profesional a Juárez ha sido posible gracias a la adquisición de la franquicia por parte de los empresarios juarenses y paseños.

"Hemos confirmado un grupo de gente de la región de Juárez y El Paso para presentar un proyecto sólido de inversión de futbol, que es lo que creemos nos dará la sustentabilidad a largo plazo", destacó la empresaria durante el lanzamiento oficial del proyecto en el Museo La Rodadora.

VER: 'BUSCARÁN…'/ 3A

Opinión: El primer gol ya fue anotado / 3A
Don Federico planteará a Peña subir salario mínimo en Juárez / 3A
'Con los ojos cerrados' acepta Orduña ser el timonel / 1C

LOCAL

'Hereda' narcotráfico a la PGR aquí 570 bienes

>1B<

FOTO: HÉCTOR DAVER / NORTE

LOCAL

Inauguran caseta para transporte en Jerónimo–Sta. Teresa

>1B<

Mayoritea PRI el Plan Parcial Independencia 21 en Barreal

BEATRIZ CORRAL IGLESIAS

Por mayoría de votos (12 a 6) fue aprobado ayer el Plan Parcial Independencia 21, en el que se establece el cambio de uso suelo de 520 hectáreas para uso industrial y comercial en la zona de El Barreal y en donde se pretende instalar una armadora de autos.

Modifica Cabildo uso de suelo de 520 hectáreas para fines industriales y comerciales

Ante una polémica discusión en el Cabildo, la cual duro más de una hora, regidores principalmente de la fracción edilicia del PAN argumentaron su desacuerdo por aprobar un complejo industrial que, dijeron, contribuirá a la dispersión de la ciudad y a la canalización de recursos para abastecer la zona de servicios públicos.

Durante la sesión, los regidores del panistas expusieron el favorecimiento que se le está otorgando a uno de los empresarios prominentes de la ciudad, pese a que los terrenos se localizan en un polígono fuera de la mancha urbana en donde se carece todavía de los servicios como luz, agua, drenaje y alcantarillado.

Pese a que en varias ocasiones los regidores del PRI establecieron que las inversiones que se tendrían que hacer para detonar el desarrollo serían privadas los ediles panistas enfatizaron en que la infraestructura en materia de instalación de bomberos y seguridad pública tendría que ser aportada por el Gobierno municipal, lo que iría en detrimento de los pocos recursos públicos con los que cuenta la Administración.

VER: 'APROBACIÓN…'/ 2A

MAGAZINE

FOTO: AGENCIAS

AMAL
Esposa de George Clooney,
DE ABOGADA A ACTRIZ

>1D<

ESTADOS UNIDOS

Dice EU que aniquila a mil yihadistas al mes

>8A<

FOTO: AP

Universitarios y maestros podrán portar armas en planteles de EP

SALVADOR ESPARZA G.

Estudiantes, profesores y personal de la Universidad de Texas en El Paso así como del Community College podrán portar armas en sus respectivos campus a partir del año 2016, gracias a la iniciativa SB11, también conocida como el proyecto de ley "campus-carry".

Iniciativa SB11 avanza en el Cámara y Senado de Texas; solo falta la firma del gobernador Greg Abbott

La propuesta SB11 espera para ser convertida en ley por el gobernador Greg Abbott después de haber transitado por la Cámara y el Senado de Texas el pasado fin de semana.

La nueva ley entraría en vigor a partir del mes de agosto de 2016 y en universidades y colegios comunitarios en agosto del 2017.

En el caso de las universidades privadas e independientes, podrán adoptar la iniciativa permitida para portación de armas solo para mayores de 21 años de edad con licencia de pistola oculta.

Tanto la Universidad de Texas en El Paso como representantes de El Paso Community College dijeron que pronto comenzarían a desarrollar reglas sobre dónde se permitirán las armas, dónde van a ser prohibidas así como también el lugar donde podrán ser almacenadas en los campus.

VER: 'SE DEBERÁN…'/ 2A

ESTADO

Exigen seguridad habitantes de LeBarón por amenazas

>2A<

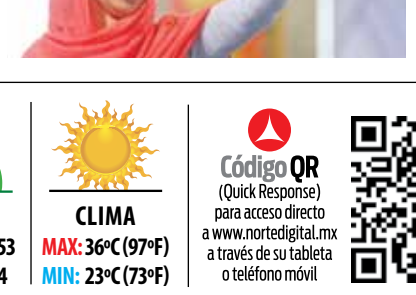

FOTO: AP

INTERNACIONAL

Dejan libres a 8 de los atacantes de Malala

>8A<

0 00007 14818 7
Precio: $10.00 / Año 24 / No. 9106

DÓLAR
COMPRA: 14.53
VENTA: 14.94

CLIMA
MAX: 36°C (97°F)
MIN: 23°C (73°F)

Código QR (Quick Response) para acceso directo a www.nortedigital.mx a través de su tableta o teléfono móvil

ZONA LIBRE POR DON MIRONE 4A
– **Freddy** toca piel sensible de Gobiernos
– **Tema** Duarte en la guerra nacional tricolor
– **¿Por qué** un tiburón como Espinoza para Juárez?

OPINIÓN 4A
» Catón

Aprobación es necesaria para la competitividad

BEATRIZ CORRAL IGLESIAS / DE LA PORTADA

Antes de que fuera sometido a consideración el punto de acuerdo, el presidente municipal Enrique Serrano sostuvo que la aprobación del plan es necesaria para que la ciudad pueda competir con otros estados de la república Mexicana en materia de localización industrial.

Expresó que por más que se intente reutilizar los espacios vacíos que se localizan dentro de la mancha urbana en los diversos parques industriales, estos no serían suficientes pues las dimensiones en cuestión de extensión territorial para la ubicación de una armadora rebasa los 30 mil metros cuadrados.

> "Tenemos que empezar a pensar diferente; la ciudad no puede quedarse estancada porque no se quiere actualizar los planes parciales o el plan director de la ciudad; en estos momentos lo que se necesita es empleo pero bien remunerado y estas empresas lo van a generar"
>
> **Enrique Serrano /** Alcalde

"Tenemos que empezar a pensar diferente; la ciudad no puede quedarse estancada porque no se quiere actualizar los planes parciales o el plan director de la ciudad; en estos momentos lo que se necesita es empleo pero bien remunerado y estas empresas lo van a generar", dijo.

Aseguró que la promoción de las grandes empresas se tiene que dar ofreciendo certeza jurídica de la tierra a los inversionistas.

Sobre el argumento de la canalización de los recursos para la dotación de los servicios públicos, el munícipe estableció que la mayoría de la urbanización y el desarrollo se hará con recursos privados.

"Antes nos equivocamos en la planeación al llenar la ciudad de maquiladora y saturar de vivienda sin ir de la mano con el crecimiento en infraestructura ahora lo que se tiene que hacer es generar fuentes de empleo y regenerar los sectores habitacionales para que se empiecen a repoblar esos lugares", señaló.

"Primero que se dote de la infraestructura necesaria escuelas, parques, estaciones de bomberos y policía, centros de salud, estancias para el cuidado infantil y después se hagan los centros de trabajo", mencionó en su intervención Sergio Nevárez coordinador de la fracción edilicia del PAN.

Cuelgan en el Zócalo fotos de los 49 niños muertos en la guardería ABC

AGENCIAS / EL UNIVERSAL

México.- Ayer viernes se cumplieron seis años del incendio en la guardería ABC de Hermosillo, Sonora. Docenas de padres de familia e integrantes de organizaciones de la sociedad civil y derechos humanos se concentraron en las escalinatas del Ángel de la Independencia para marchar al Zócalo capitalino en demanda de justicia para las 25 niñas y 24 niños que murieron en el lugar.

Al llegar a la Plaza de la Constitución, colocaron en las vallas que protegen Palacio Nacional las fotografías de los 49 menores que fallecieron en la tragedia. Asimismo, ya los esperaba el coro de la Asamblea artística Interuniversitaria, que recitó algunas piezas.

Algunas personas cargaron en sus manos rosas blancas y algunas pancartas con la leyenda "niños dejados a su muerte, jóvenes desaparecidos, asesinados, más jóvenes asesinados hoy. ¡Es el Estado. Debe rendir cuentas!", "Nuestra indignación no cabe en esta manta", "ABC justicia", "Si votas eres cómplice del sistema genocida".

Entre los manifestantes varios cargan enormes banderas, rosas y azules, que representan a cada uno de los menores fallecidos, así como la bandera nacional con un moño negro, igual que retratos de los niños en cartelones y playeras.

Entre los asistentes se encuentran también Daniel Gershenson, del colectivo ABC, y Wilner Metelus, presidente del Comité Ciudadano en Defensa de los Naturalizados y Afromexicanos, así como representantes de la organización Manos Unidas por Nuestros Niños, y defensores de los derechos humanos de Querétaro.

Se proyectó el cortometraje La hora de la siesta de Carolina Platt.

FOTOS: TOMADA DE INTERNET

Docenas de padres de familia e integrantes de organizaciones de la sociedad civil y derechos humanos se concentraron en las escalinatas del Ángel de la Independencia.

PGR TOMARÁ DECLARACIÓN A BOURS

El representante legal de la asociación Manos Unidas por Nuestros Niños AC, Gabriel Alvarado, informó que el exgobernador Eduardo Bours será llamado a declarar la próxima semana, aunque aún no se define si en calidad de indiciado o como autor intelectual, por el caso del incendio de la Guardería ABC, el 5 de junio del 2009.

Entrevistado afuera de las ruinas de la estancia infantil ayer viernes por la mañana, al término de la eucaristía por el sexto aniversario luctuoso de la tragedia, en la que murieron 49 niños y 106 resultaron heridos, señaló que aún se espera que se esclarezcan los hechos y se finquen responsabilidades.

Gabriel Alvarado aseguró que los padres afectados consideran que el exgobernador debe acudir a la Procuraduría General de la República (PGR) a declarar por el presunto delito de omisión de sus deberes en el homicidio culposo de 49 niños y lesiones en más de 106 pequeños.

Sin embargo, aclaró que "sólo falta que el subprocurador Gilberto Higuera defina si se le llamará a comparecer en calidad de indiciado y a título de autor intelectual por el incendio".

Convocatoria a los Asociados de:

Desarrollo Económico DE CIUDAD JUAREZ A.C.

Conforme a sus estatutos sociales convoca a la

Asamblea Ordinaria

A llevarse a cabo en Centro de Convenciones Cibeles ubicado en la Avenida Tomás Fernández número 8450 de esta ciudad, el martes 23 (veintitrés) de junio de 2015, en punto de las 14:00 horas bajo el siguiente:

Orden del Día

1.- Registro de Asistencia
2.- Bienvenida
3.- Aprobación de la gestión y estados financieros del Consejo Directivo 2012-2014
4.- Elección (o reelección en su caso) del Presidente(a) del Consejo Directivo.
5.- elección en su caso del Presidente(a) Electo del Consejo Directivo
6.- Elección del Consejo Directivo 2015-2016
7.- Ratificación de los Asociados que integran la Asociación
8.- Revisión y modificación en su caso de estatutos sociales.
9.- Revocación, otorgamiento o ratificación de Poderes
10.- Determinación de Cuota Anual para el ejercicio 2016
11.- Otros asuntos relacionados con los anteriores.

Con posterioridad a la Asamblea Anual Ordinaria, se tendrá una Sesión Informativa a llevarse a cabo en, el martes 23 de junio de 2015, en punto de las 15:00 horas según el siguiente:

Orden del Día

1.- Lista de Asistencia
2.- Presentación nuevos Asociados
3.- Informe del Presidente (Actividades 2014-15)
4.- Toma de protesta Consejo Directivo 2015-2016
5.- Clausura

Para el caso de que no se llegara a reunir el quórum legal para celebrar la asamblea anual ordinaria conforme a la anterior convocatoria, en este acto se convoca a los Asociados en SEGUNDA CONVOCATORIA a la Asamblea Anual Ordinaria a celebrarse acto seguido en el Centro de Convenciones Cibeles ubicado en la Avenida Tomás Fernández número 8450 de esta ciudad, el martes 23 de junio de 2015, en punto de las 15:30 horas bajo el mismo orden del día señalado para la primera convocatoria.

Cd. Juárez, Chihuahua a 6 de junio de 2015

Lic. Jorge Luis Ruiz Martínez
Secretario del Consejo Directivo

Se deberán establecer lineamientos razonables

SALVADOR ESPARZA G. / DE LA PORTADA

El proyecto de ley establece que las universidades deberán establecer "reglas razonables" para las zonas libres de armas.

De acuerdo con la Conferencia Nacional de Legislaturas Estatales, siete estados ya cuentan con disposiciones que permiten armas de fuego ocultas en las universidades públicas, incluyendo Colorado, Idaho, Kansas, Misisipi, Oregon, Utah y Wisconsin.

En algunos estados, como Nuevo México y California, existe la prohibición de portar un arma oculta en el campus.

Demandan seguridad en LeBarón por amenazas

ADRIANA ESQUIVEL

Chihuahua.- Habitantes de la colonia LeBarón, municipio de Galeana, acudieron a la capital para solicitar a las autoridades estatales que garanticen la seguridad para los habitantes de esta región ante las amenazas de muerte que han recibido.

El activista Julián LeBarón indicó que las autoridades les notificaron que será hasta el lunes 8 de junio cuando acudan a la comunidad, fecha en la que concluye la veda electoral.

"Lo que no hemos visto es el tema de la justicia, no hay sentencias, no hay seguimiento, tienen alteraciones de casos de tantos problemas que tenemos, pero venimos aquí a decir quiénes son, con nombre y apellido", dijo.

> Piden intervención del Estado por advertencias de muerte

El 26 de mayo de mayo Lenzo Widmar escuchó que una persona era torturada en las cabellerizas de una propiedad vecina, por lo que presentó el reporte ante las autoridades municipales.

Tras varios minutos de espera, los gritos continuaban y ningún agente de seguridad acudió al lugar, por lo que optó por pedir apoyo a Joel LeBarón, quien es el líder de la comunidad.

Al conseguir la intervención de la Policía Federal, Lenzo acompañó a los agentes al lugar del hecho, sin embargo, los criminales alcanzaron a huir, pues sospechan que efectivos de la Municipal les avisaron.

Los agentes intentaron alcanzar un par de personas que huyeron a pie y dejaron a Lenzo en una de las patrullas. Ahí fue abordado por Ernesto Cruz y su hijo Jonathan, quienes lo amenazaron de muerte por delatarlos.

Las amenazas no terminaron en ese momento, pues los presuntos delincuentes acudieron a la vivienda de Lenzo para hostigar a su esposa e hijos, que se encontraban solos.

Desde entonces la familia de Lenzo huyó del lugar y se encuentran resguardados por miedo a Neto Cruz, quien a pesar de ser un delincuente reconocido por la comunidad continúa libre.

Lenzo, recordó que en este mismo lugar secuestraron a Eric LeBarón y tiempo después fueron asesinados su hermano Luis Carlos Widmar y su cuñado Benjamín LeBarón.

"Estamos cansados de estas personas y de ver tanta impunidad. Mi familia y yo queremos vivir nuestras vidas normales, somos gente trabajadora y queremos que nuestros derechos básicos se respeten. Yo puse esa denuncia como lo hubiera hecho por cualquier otra persona que estuviera en peligro", dijo.

Circulación y distribución Auditada y Certificada

INCLUSIÓN DE F.C. JUÁREZ

El primer gol ya fue anotado

ANTONIO FLORES SCHROEDER

Pensar que el futbol profesional empujará a la ciudad a reconstruirse socialmente no es una locura. Los principios inherentes de este deporte, como la inclusión, tolerancia, respeto y juego limpio, son valores casi olvidados por los juarenses. Esa es la verdad.

Los años de violencia afortunadamente ya quedaron en el pasado, pero destrozaron el tejido social de la comunidad. Por eso el regreso a Ciudad Juárez del futbol profesional le abre una ventana de oportunidades y la posibilidad de un desarrollo armónico.

Está probado que las urbes que albergan una sede de un equipo profesional tienen grandes beneficios. Tijuana es un ejemplo de eso. Los Xolos recibieron el reconocimiento como principales promotores de turismo en Baja California, luego de haber obtenido el campeonato de Primera División, apenas un año y medio de haber subido al máximo circuito del balompié nacional.

El Club Indios de Ciudad Juárez provocó también un milagro al unir a familias, fomentar la economía fronteriza y jugar una especie de amortiguador social cuando la guerra contra el narco se encontraba en su peor faceta.

Hoy, cuando todo pinta mejor mientras la ciudad se reinventa, nada mejor que la llegada de un equipo de futbol profesional.

La verdad es que el F.C. Juárez (cuyos inversionistas son encabezados por la empresaria Alejandra de la Vega, presidenta del club, las familias De la Vega, Fernández, Talavera, Foster, Hund y Cuáron) ya anotó su primer gol.

Ese primer tanto tiene que ver con la inclusión. El hecho de lanzar una convocatoria para elegir el nombre y mascota del equipo de futbol, y no recurrir a la imposición, habla mucho de lo que representa el proyecto que va mucho más allá de lo deportivo.

"Buscamos que tanto el nombre de nuestro equipo como el de la mascota representen el espíritu de esta tierra y de quienes aquí vivimos, que muestren quiénes somos, nuestros sueños y aspiraciones", indica la convocatoria distribuida ayer en las redes sociales del nuevo club juarense.

Por lo pronto se observaron dos puntos extradeportivos que reflejan el espíritu del F.C. Juárez. El primero es la unión de empresarios para sacar adelante un proyecto en beneficio de la ciudad. El otro punto es el hecho de que la conferencia de prensa haya sido organizada en el museo de la Rodadora, un espacio dedicado a los niños de la ciudad.

El evento realizado ayer trajo nostalgia y renovó la esperanza por una ciudad mejor. La presencia del exdelantero de Cobras, César "Supermán" Sosa, el defensa Alejandro Cisneros y la leyenda bajo los tres palos Jorge "El Wama" Núñez, jugadores que se enamoraron de la frontera y viven en la región desde hace más de 20 años, son un ejemplo de que esta ciudad brinda oportunidades por igual, a quienes nacieron aquí y también a los que llegan de fuera en busca de una mejor vida.

Ciudad Juárez está de fiesta con este gran proyecto y si el equipo no se llama Cobras, como muchos aficionados quieren (entre los que me incluyo), no importa porque el futbol profesional está de regreso. Pronto Juárez regresará a la Primera División. El director técnico Sergio Orduña sabe cómo llevar el equipo a ese terreno. Al tiempo.

Buscarán talento deportivo que salga de las colonias juarenses

HÉRIKA MARTÍNEZ PRADO / VIENE DE LA PORTADA

El futbol representa un medio para lograr esa calidad de vida a la que aspiran los fronterizos, a través del deporte, el entretenimiento y la convivencia familiar.

"Van a ver un equipo luchador, con compromiso, disciplina; reflejo de la lucha que nos caracteriza a los juarenses", dijo De la Vega, quien no dio a conocer la inversión total de la nueva franquicia.

Con proyectos como el que se plantea se busca mejorar la calidad de vida y ser atractivos para atraer empresas que brinden mejores sueldos en la metrópoli binacional donde habitan 3.2 millones de personas.

"Hemos entendido que juntos es como realmente podemos potenciar nuestra región y la presencia aquí de nuestros amigos de El Paso nos da una clara muestra de eso", apuntó.

De acuerdo con el empresario Federico de la Vega Mathews, "el interés mayor es meterle a los jóvenes de Juárez, a los chamacos, el deseo de jugar futbol porque es una manera de sacarlos de la vida del crimen en la que muchos van encaminados; eso es fabuloso".

La idea es generar futbolistas juarenses, que salgan de las colonias con la intención que puedan jugar incluso en las ligas europeas, a través de un proyecto social a largo plazo.

A la par del equipo de ascenso, el grupo de empresarios invertirá en acondicionar canchas deportivas en distintas zonas de la ciudad para que puedan jugar los niños y jóvenes, comentó.

"Nosotros vamos a cooperar mucho construyendo canchas y arreglando las que están ahorita muy mal para que ahí se puedan entrenar desde chamaquitos y vayan para arriba, para que aprendan a jugar bien y eso haga que valga el deporte en su vida".

Las primeras canchas que se acondicionarán serán las 10 que conforman lo que era hasta ayer el Club Veteranos, ubicadas a un costado del Estado Olímpico Benito Juárez.

La sede del nuevo equipo profesional, será el estadio Benito Juárez, gracias a un comodato otorgado por la UACJ, se informó.

Dijo que todos los empresarios y las familias de la ciudad deben apoyar la educación para que los juarenses tengan mejores sueldos y que gocen la vida, dijo el empresario.

"Juárez es para mí una ciudad tres veces heroica, por la llegada de Benito Juárez, por la Revolución Mexicana y porque acabamos de librar una batalla ya casi ganada por el crimen organizado", apuntó.

> El interés mayor es meterle a los jóvenes de Juárez, a los chamacos, el deseo de jugar futbol porque es una manera de sacarlos de la vida del crimen en la que muchos van encaminados; eso es fabuloso"
>
> **Federico de la Vega**
> Empresario

FOTO: MANUEL SÁENZ / NORTE

Los empresarios que forman parte del proyecto durante presentación ante los medios en el Espacio Interactivo La Rodadora.

'Voy a pedirle al presidente que suba el salario mínimo'

CARLOS OMAR BARRANCO

Federico de la Vega Mathews –uno de los empresarios más acaudalados de la frontera– se propone plantearle al presidente de la República un objetivo ambicioso: que suba el salario mínimo en Ciudad Juárez.

Ayer, fuera del contexto deportivo en el que se presentó una nueva franquicia de futbol profesional, de la que su hija Alejandra es la principal impulsora, De la Vega anunció sus intenciones.

"Me muero de tristeza cuando voy por algunas de las colonias más pobres nuestras y veo que hay gente con hambre aquí en Ciudad Juárez", refirió.

Peña Nieto estará en esta ciudad el próximo mes de agosto para revisar los avances de los 22 proyectos que se llevó como solicitudes cuando se reunió con empresarios aquí a finales del año pasado en la Mesa Interinstitucional para la Recuperación Económica de Ciudad Juárez.

"Voy a pedirle al presidente Enrique Peña Nieto, que va a venir en agosto, que suba el salario mínimo de Juárez, de esta región, por mil pesos más, en lugar de 2 mil que les demos 3 mil, que la gente tenga mil pesos más para comer, eso es para mí muy necesario y muy posible (…) ayúdenme, les pido su auxilio", expresó el empresario a los periodistas.

El hombre de 84 años de edad tomó la palabra en la presentación del nuevo club deportivo en la sala 3D de La Rodadora, pero de los siete minutos que tuvo el micrófono, habló apenas un minuto de futbol. El resto del tiempo lo usó para referirse a la realidad social de Ciudad Juárez.

> Durante rueda de prensa, el empresario juarense anuncia su intención de plantearle propuesta a Peña

Recordó, por ejemplo, que actualmente las empresas de esta frontera padecen un faltante de mano de obra que va del cinco al 20 por ciento, y es por eso que es necesario que los jóvenes de Juárez se preparen, sin descartar que puedan traerse personas de otras partes del país.

"Tenemos que preparar más a los jóvenes para que ocupen estos puestos, o traer jóvenes o personas mayores de otras ciudades, las dos cosas se están haciendo", precisó.

Recordó que la gente de esta frontera sabe enfrentar retos y vencerlos, "le dimos entrada a Benito Juárez, le dimos entrada a la Revolución Mexicana, y tercero, acabamos de librar una batalla ya casi ganada en contra del crimen organizado, eso lo hicimos nosotros, todos los juarenses participamos (…) es de mucho orgullo, tenemos que seguir haciendo estas cosas para que crezca más y más Ciudad Juárez".

PRONÓSTICO DEL CLIMA

HOY SÁBADO 6 DE JUNIO

DÍAS TRANSCURRIDOS 157

DÍAS POR TRANSCURRIR 208

SOLEADO

SALIDA DEL SOL 6:00

PUESTA DEL SOL 20:08

MÁXIMA 37°C | 98°F

MÍNIMA 23°C | 73°F

DIRECTORIO

Directora General / Lic. Patricia Quiñones

Directora Editorial / Miroslava Breach

A SUS ÓRDENES
Nuestros teléfonos 207-8000 Con 20 líneas
Fax. 617-1259

Servicio al cliente Ext. 8017
Redacción Ext. 8079
Suscripciones y Circulación Ext. 8030
Publicidad Ext. 8018 8061
Administración Ext. 8019 8020
Jefatura de información Ext. 8013

Correo electrónico: buzon@periodico-norte.com

NORTE DE CIUDAD JUÁREZ

Periódico diario publicado por Omega Comunicaciones S.A. de C.V.. Número de Certificado de Reserva otorgado por el Instituto Nacional del Derecho de Autor: 04-2010-040911071200-101, Número de Certificado de Licitud de Título y Contenido: 14966. Domicilio de la Publicación, imprenta y distribuidor: Av. Valle de Juárez No. 6689, Col. San Lorenzo, C.P. 32320, Ciudad Juárez, Chihuahua, México. Oficinas en Chihuahua, Calle 3a. número 605, Desp. 103, Col. Centro. Tel. (614) 10-33-66

Zona Libre

DON MIRONE

– **Freddy** toca piel sensible de gobiernos
– **Tema Duarte** en la guerra nacional tricolor
– **¿Por qué** un tiburón como Espinoza para Juárez?

SE NOTA un interesante cambio de perspectiva en los principales empresarios de Ciudad Juárez para diseñar proyectos conjuntos, con una visión de ganar–ganar para sus respectivos negocios, pero también para las comunidades en ambos lados de la frontera.

EN LA OFICIALIZACIÓN del anuncio de la franquicia de un equipo de futbol para Juárez, que se hizo ayer, se conglomeraron los apellidos de las familias Foster, De la Vega, Cuarón, Hunt, Talavera y Muñoz, todos inversionistas del ambicioso proyecto deportivo.

SIN DEMERITAR la presencia de cada uno de los empresarios, la que aparece como integradora de esa visión de conjunto es Alejandra, la hija menor de Fredy de la Vega, que al poderío económico de su apellido sumó el de su esposo, Paul Foster, uno de los hombres más acaudalados de El Paso, que visualizan oportunidades distintas de negocios en la franja fronteriza.

REVITALIZADO por el proyecto, el patriarca de la familia De la Vega se adelantó las vísperas de una próxima gira del presidente, Enrique Peña Nieto, contemplada tentativamente para el mes de agosto, en la que evaluarán los compromisos asumidos en enero pasado.

Y A SU MODO, sin hacer una crítica frontal a las autoridades federales, estatales y municipales, de las que suele ser frecuente anfitrión, el empresario puso sobre la mesa el tema de los rezagos sociales de la ciudad, reconociendo los problemas que traen consigo la masa de trabajadores pauperizados, con salarios mínimos que han generado grandes cinturones de miseria, en donde prevalece el hambre y el abandono.

MIENTRAS parte de la élite económica de se reunía en la Rodadora, el gobernador Duarte asistió como invitado especial de su amiga y homóloga de Nuevo México, Susana Martínez, a la inauguración de las oficinas del Departamento de Transporte de Carga en el cruce de Santa Teresa.

AHÍ el mandatario chihuahuense fue abordado sobre la denuncia en su contra que adelantó el CEN del PAN, basada en la grabación al exgobernador de Baja California Sur y candidato a la presidencia municipal de Los Cabos, Narciso Agúndez, donde lo menciona como garante político y económico de un acuerdo para ayudar al candidato del PRI a la Gubernatura, Ricardo Agramont Barroso.

DUARTE no negó su participación en el encuentro que menciona Narciso Agúndez, y dijo que su presencia se dio haciendo uso de su derecho partidista, como lo hacen otros gobernadores, incluidos los del PAN, y negó que se hayan enviado recursos económicos en apoyo a la campaña de BCS.

PERO los señalamientos no se disiparán tan sencillamente. Ayer el dirigente estatal del PAN, Mario Vázquez, insistió en el bombardeo contra Duarte, al que acusó de asistir más veces a BCS que a Urique, un municipio afectado por la violencia.

VÁZQUEZ aprovechó la aviada para mantener vivo el tema y acusó al gobernador del Estado de desviar recursos al viajar con sus funcionarios a Baja California Sur, promover su imagen en el Estado de México y destinar fondos para la elección en Chihuahua.

PERO LA queja de Vázquez es muy local y muy panista; a esa no le tiene ningún temor ni cuidado el gobernador Duarte, su preocupación, su grave preocupación desde antier por la noche, ha sido el origen de la grabación y los orquestadores de la difusión.

EN PALACIO de Gobierno están convencidos que ni en 12 años de Presidencia de la República, y todo el poder para conocer tecnologías de espionaje, el PAN no aparece como culpable.

POR LO TANTO, las miradas en calidad de sospecha se dirigen hacia cualquier de los distintos grupos que se disputan el poder nacional, y no son otros que los propios tricolores. Esa sí es alta preocupación.

HACE siete años, por estas mismas fechas, los prósperos agricultores mormones de Colonia LeBarón, en el municipio de Galeana, se trasladaron en masa a la capital del estado para denunciar la violencia en su región y exigir acción del Gobierno estatal ante el secuestro de Erik LeBarón.

UN MES DESPUÉS, allá en Galeana, fueron asesinados Benjamín LeBarón y su cuñado Luis Widman por un grupo de delincuentes ligados al crimen organizado que dominaban la zona.

LOS REGIDORES del blanquiazul no pudieron detener a la mayoría del Cabildo que al puro estilo "fast track" aprobó ayer el cambio de uso de suelo para beneficiar el proyecto industrial de la familia Bermúdez.

POR MÁS de una hora, los regidores del PAN y PRI se enfrascaron en una oleada de dimes y diretes en plena sesión. Los primeros tratando de convencer a los segundos y al resto de los miembros del Ayuntamiento para que reconsideraran lo negativo del Plan Parcial Independencia 21.

AL FINAL de la discusión no hubo poder alguno que convenciera a los integrantes del Cabildo de los perjuicios que pudiera acarrear al municipio un nuevo desarrollo que demandará todos los servicios cuando las finanzas públicas de Ciudad Juárez atraviesan por su peor momento debido al alto nivel de endeudamiento público con el que se fue jefe el exalcalde Teto Murguía.

EL CABILDO aprobó por mayoría el punto de acuerdo para cambiar el uso de suelo de 520 hectáreas de tipo ejidal, ubicadas allá por el suroriente, a uso industrial y comercial. La votación quedó de la siguiente manera: siete votos del PRI, uno del PRD, otro del PVEM, uno más del Panal y otro de PT. En contra el grupo parlamentario del PAN con seis votos.

ENRIQUE Serrano no asistió a la sesión porque andaba de invitado en la inauguración del edificio de la estación de automotores de la Policía en Santa Teresa que fue encabezada por Susana Martínez, gobernadora de Nuevo México.

ANTES DE la jornada comicial de mañana, el PRI movilizó a todos sus operadores para empatar a su estructura territorial con el compromiso político del Municipio y el Gobierno en territorio implementado por el Estado.

DESDE chihuahuitas tierras llegó Pablo Espinoza, quien fue enviado para operar toda la organización de la gran movilización del tricolor en la elección del domingo. El mapachón no va a cualquiera, ¿acaso temen aquí algún riesgo mayor al del tercer distrito?

ESPINOZA anduvo activísimo reunión tras reunión desde el pasado jueves, viernes y hoy sábado, para dejar todo listo para la jornada electoral de mañana. Mientras tanto los responsables del compromiso político del Estado y Municipio se reunieron con los candidatos y sus equipos para soltar los tradicionales discursos motivacionales.

ASEGURAN que en está elección fueron prohibidas las conocidas "casas amigas", así que ahora la estrategia será que el ejército de promotores del voto a favor del tricolor salga a tocar puertas para llevar a los electores a las casillas.

EL QUE anda batallando para seguir profesionalizándose como artista es Arturo Damasco, muralista que pintó la imagen del Divo de Juárez allá en un edificio de la avenida Juárez.

DAMASCO Y el artista René Nava fueron invitados a colaborar en varios proyectos artísticos de Europa pero no cuentan con los recursos necesarios para trasladarse y hospedarse en siete países del viejo continente.

SERÍA bueno que el Gobierno municipal y el Estado se pusieran guapos para apoyar a estos dos talentos fronterizos que ya dejaron dieron pruebas de que quieren a Ciudad Juárez. Trascendió que la exdiputada federal Antonieta Pérez Reyes ya organizó todo un proyecto para conseguir algo así como 100 mil pesos para mandar a Damasco y a Nava a Europa.

TÉCNICA antimapache se pone en peligro. Según fuentes confiables, el panismo inició una verdadera campaña para tratar de judicializar, por los medios que sean, este proceso electoral que según los priistas ya tienen ganado.

ANDAN ofreciendo hasta 20 mil pesos a todo aquel que entregue una evidencia en audio y video que comprometa a los priistas y con ello tumbar en la mesa, lo que según lo visto, en la urna será imposible.

¿TIENE ALGO QUE COMUNICARLE A ESTE ESCRIBIDOR?
¿Le interesa establecer contacto con el autor de esta columna?, puede dirigirse a donmirone@periodico-norte.com o escribir a: Valle de Juárez 6689, zona postal 32320, San Lorenzo, Ciudad Juárez.

De política y cosas peores

Con esa antenilla no vas a pescar ninguna estación

POR CATÓN

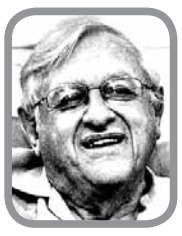

Esta columneja se compone hoy de tres elementos. Primero: un cuentecillo que lleva un terminajo propio del vulgacho. Segundo: una reflexión política que quiere ser profunda y se queda en lo superficial. Tercero: una serie de historietas tendientes a disipar la suma de bostezos que la citada reflexión causará de seguro en los lectores. Empieza la susodicha calabriada. Don Chinguetas le preguntó a Capronio: "¿Por quién votarás mañana? ¿Por el candidato de la izquierda, por el del centro o por el de la derecha?". Respondió Capronio con firmeza: "Por ninguno de ellos. Votaré por Cint Urita. "¿Cint Urita? –se asombró Chinguetas–. ¡Pero si es un gigoló reconocido!". "Precisamente –replicó Capronio–. Si de cualquier manera me van a coger, que al menos lo haga un profesional". En su inmensa mayoría, es cierto, los ciudadanos desconfían de los políticos. De ellos se piensa que buscan más su propio interés, y el de su partido, que el bien de la comunidad. Igualmente se tiene un mal concepto de la política. Recordemos aquella expresiva definición epigramática: "Política es un arte del carajo / que a mi modo de ver tan sólo estriba / en darles por el c. a los de abajo / y besarles el c. a los de arriba". Por eso Capronio pedía que al menos fuera un experto quien le hiciera el daño. Aun así, con todas las deficiencias de los partidos que sufrimos y las mil fallas de los políticos que padecemos, debemos ir a votar en la jornada electoral de mañana. Votemos para elegir al mejor candidato, o para hacer que pierdan su registro los partidos que son negocio particular o de familia. Nada de eso conseguiremos si nos abstenemos de votar o anulamos nuestro voto. Por mi parte disfrutaré el domingo plenamente: me espera una riquísima comida campirana con mi mujer, mis hijos y mis nietos. Después, a la caída de la tarde, tomaré un vuelo para ir a la Ciudad de México, donde pernoctaré el lunes muy temprano en la mañana. Pero antes de la grata reunión con la familia iré a votar, y mostraré a los míos el pulgar entintado. Así les daré ejemplo de cumplimiento de un deber cívico importante. No quiero terminar mi comentario sin decir que todo el que no vote como yo estará equivocado. ¿Que cómo votaré? Conforme a mi conciencia, y buscando ante todo el bien de México. El jefe de personal le preguntó a la curvilínea rubia que pedía el empleo de secretaria: "¿Tiene usted alguna habilidad especial?". "Sí –respondió ella–. Los hombres me dicen que no conocen ninguna mujer que haga el amor tan bien como lo hago yo". "Er. Ejem.. –vaciló el jefe–. Quiero decir, alguna habilidad especial en la oficina". Precisamente –replicó la rubia–. Las más de las veces lo hago en la oficina". Dijo un experto en contaminación: "Jamás pensé que llegaría el tiempo en que al decir 'luz indirecta' estaríamos hablando de la luz del Sol". La casamentera del pueblo le comunicó a su cliente que le había conseguido un matrimonio ventajoso. Le proporcionó un dato interesante: "Los papás de la muchacha están dispuestos a darle un millón de pesos al hombre se case con ella". "¿Por qué tanto?" –preguntó, suspicaz, el aspirante. Explicó la mujer: "Es que la chica está un poquito bizca". "Eso no importa" –dijo el tipo. Prosiguió la casamentera: "También está un poquito zamba". "Tampoco eso es importante –repitió el presunto novio–. ¿Por qué entonces una dote tan cuantiosa?". "Bueno –declaró la mujer–. Es que la muchacha está también un poquitito embarazada". En el bar una chica de tacón dorado se acercó a un parroquiano y le preguntó si le gustaría pasar un agradable rato con ella. Respondió el sujeto: "No puedo aceptar tu invitación por cinco razones. La primera: no traigo dinero". Lo interrumpió la daifa: "Antes de que sigas adelante ¿me permites decirte dónde puedes ponerte las otras cuatro razones?". Indigencio no tenía en qué caerse muerto, pero le gustaba figurar en sociedad. Pertenecía al Club de Yates. Era el único socio que tenía que nadar. Rosilita entró al baño en el momento en que su hermano mayor se estaba duchando. Le preguntó, curiosa: "¿Qué es eso que tienes ahí?". Tosió el muchacho, confuso, y dijo lo primero que se le ocurrió: "Es la antena de mi radio". "Está bien –admitió la niña–. Pero se me hace que con esa antenilla no vas a pescar ninguna estación". FIN.

Mirador | Por Armando Fuentes Aguirre

La gente del Potrero cuenta historias desaforadas.

Don Abundio me contó una –"No agraviando", me dijo antes– de un abogado que murió y llegó al Cielo. San Pedro lo detuvo: "¿Abogado? No puedes entrar aquí". Preguntó el otro, desafiante: "¿Quién eres tú para impedirme el paso?". Contestó el apóstol: "Soy el portero celestial". "¿Ah sí? –replicó el licenciado–. Muéstrame tu nombramiento, y el reglamento donde se especifican tus atribuciones".

San Pedro buscó al Señor y le informó: "Ahí afuera está un abogado. No lo dejé entrar –es licenciado–, y me pidió mi nombramiento, y además no sé qué ley". Jesús fue con el tipo y le repitió que no se le podía admitir. Preguntó él: "Y tú ¿quién eres?". Le contestó Jesús: "Soy el Hijo de Dios". Declaró el abogado: "Te lo creeré si me presentas tu acta de nacimiento con la constancia de tu filiación".

Desconcertado, Jesús fue con el Padre. Le dijo: "En la puerta está un abogado. No le permití la entrada. Le dije que soy tu Hijo, y me pidió mi acta de nacimiento". "Déjalo entrar –se alarmó el Padre–. Seguramente a mí me va pedir mi acta de matrimonio".

¡Hasta mañana!...

Manganitas | Por AFA

"Mañana, elecciones"

El domingo, a no dudar,
es un día muy importante.
Digámoslo en voz tonante:
"¡Vamos todos a votar!".

Circulación y distribución Auditada y Certificada

ELECCIONES 2015 / EN EL ESTADO

Violenta la CNTE sedes de los partidos políticos

AGENCIAS / DE LA PORTADA

Chiapas.- Entre las sedes violentadas se encuentran las de los partidos Revolucionario Institucional (PRI), Acción Nacional (PAN), de la Revolución Democrática (PRD), Verde Ecologista de México (PVEM), del Trabajo (PT) y Movimiento Ciudadano.

Además, bloquearon las calles aledañas a las oficinas de los partidos, aunque después fueron reabiertas por los cuerpos de emergencia que se movilizaron para sofocar los incendios.

Mediante su cuenta de Twitter, el dirigente nacional del PAN condenó los hechos y la falta de atención de las autoridades. "Estas son las instalaciones de nuestro Comité Estatal del PAN en Chiapas. Uno se pregunta: ¿y la autoridad dónde está?", escribió Gustavo Madero Muñoz.

BLOQUEOS EN GUERRERO

En tanto, en Guerrero, aproximadamente 400 maestros e integrantes del Movimiento Popular Guerrerense (MPG) llegaron a la gasolinera de Atlamajac, para bloquear la carretera federal Tlapa–Puebla, en demanda de la presentación con vida de los 43 normalistas de Ayotzinapa y como parte de las acciones para boicotear las elecciones.

Sin embargo, antes de que lo hicieran, al lugar llegaron unos 200 policías antimotines del Gobierno estatal quienes los rodearon y les lanzaron piedras con resorteras para reprimir las acciones de protesta.

De forma preliminar, se reportan 20 maestros con heridas en la cabeza por las pedradas, mismos que fueron trasladados a la Cruz Roja y al hospital del Instituto de Seguridad y Servicios Sociales de los Trabajadores del Estado (Issste).

PROTESTAS EN MICHOACÁN

En Morelia, Michoacán, docentes de la sección 18 de la Coordinadora realizan protestas contra la Reforma Educativa y la jornada electoral. Poco después de las 11 horas, los maestros partieron de los cuatro puntos cardinales hacia el centro de la capital para mostrar su inconformidad.

A la movilización se sumaron otras organizaciones que están en contra de la mencionada reforma, y la laboral. En este estado, se realizan también movilizaciones en Uruapan, Zamora, Lázaro Cárdenas y otras ciudades. Sin reportar incidentes.

EN EL DF

Además, en la Ciudad de México, un grupo de normalistas de Guerrero, intentaron derribar la cerca de seguridad instalada por la Policía Federal a una cuadra de la Secretaria de Gobernación, donde se realiza una reunión con líderes de la CNTE.

FOTO: AGENCIAS

El edificio del PRI en Chiapas fue incendiado.

FOTOS: CORTESÍA

Escasez de la bebida en los enfriadores de establecimientos.

Vacían juarenses hieleras

Realizan compras anticipadas en negocios ante la entrada en vigor de la ley seca

PAOLA GAMBOA

La tarde de ayer, los establecimientos donde se vende cerveza o licor se vieron abarrotados de cientos de juarenses que acudieron a comprar bebidas alcohólicas para aprovisionarse ante la entrada en vigor de la ley seca, que entró en vigor a las 3 de la mañana de hoy.

"Tenemos fiesta y hay que aprovechar que se puede comprar porque está feo un fin de semana sin que tomar", dijo Luis, quien ayer acudió a un supermercado a comprar su "reserva".

Los encargados de los establecimientos dijeron a NORTE que desde mediodía de ayer la gente comenzó a llevarse cerveza y vinos en grandes cantidades.

"Venían por un seis, un doce o hasta un 30. Han llevado también mucho vino, botellas de licor y hasta hielo, siempre es así cuando hay ley seca, porque le sale mejor a la gente comprar por adelantado que en las clandestinas que son más caras", expresó un dueño de una tienda de abarrotes donde venden cerveza.

En algunos lugares las hieleras de cerveza para la tarde noche de ayer ya estaban vacías.

"Yo me llevo mis tres doces de cerveza para asegurarme, uno para hoy y los demás hasta que se acaben", comentó Jacinto, quien fue a comprar cerveza a un establecimiento del fraccionamiento El Vergel.

Según lo que comentaron los propietarios de los negocios, en áreas como las Torres, bulevar Zaragoza, colonia Hidalgo y el Centro son donde mayor gente acude a comprar licor con anticipación.

En un establecimiento de la colonia Hidalgo, los clientes salían hasta con cinco charolas de cerveza, 26 "caguamones", ocho 12 pack de cerveza y dos a tres botellas.

"Algunos dieron dos vueltas por charolas y doces de cerveza, desde en la mañana incrementó la venta y ya no hay cerveza Sol, Indio ni Tecate Light, se nos subió la venta de cerveza, por lo menos en eso nos fue bien", explicó Marco, encargado del establecimiento.

Los bares y antros fueron otros de los lugares que se vieron abarrotados de juarenses que acudieron a divertirse ayer, ya que hoy y mañana estarán cerrados.

Los bares del Pronaf y Gómez Morín anunciaron desde mediados de semana el cierre de los negocios debido a la instrucción gubernamental.

La ley seca inició desde las primeras horas de este día y concluye hasta el próximo lunes a las 10 de la mañana.

La prohibición del licor se presenta aun cuando mañana se llevará a cabo el juego amistoso de México contra Brasil.

Los negocios expendedores de cerveza, vinos y licores, tienen prohibido vender bebidas alcohólicas durante esos días, ya que a quien se sorprenda sin seguro la indicación podrá ser multado con hasta 20 mil pesos.

Contará la entidad con 21 casillas especiales

NORTE / REDACCIÓN

Chihuahua contará con 21 casillas especiales, para ciudadanos que se encuentren en tránsito, en los distritos que abarcan varios municipios, en el caso de Ciudad Juárez, en el distrito 01 se contará con 4 de ellas.

De acuerdo a la información del INE, las casillas especiales, diseñadas para que voten ahí los ciudadanos que están en tránsito, y de acuerdo con la ley se instalan hasta 10 casillas por distrito y cada distrito define cuántas quiere establecer; en el caso de Juárez el único distrito cuya composición territorial abarca varios municipios es el 01, con población urbana y rural, además de ubicarse como el más extenso del país.

En el caso de los 4 distritos de Juárez, se incluyeron también una casilla extraordinaria en el Distrito 02, tres en el Distrito 03 y tres más en el 04.

ESTADOS UNIDOS MEXICANOS

ESTADO LIBRE Y SOBERANO
DE CHIHUAHUA

SEGUNDA CONVOCATORIA

A LOS C. ASPIRANTES AL EJERCICIO DEL NOTARIADO
P R E S E N T E.-

En atención a lo previsto por el Artículo 15 de la Ley del Notariado del Estado de Chihuahua, se hace de su conocimiento que en virtud de encontrarse vacante la Notaría Pública Número Cinco, del Distrito Judicial Bravos con residencia en Ciudad Juárez, se les convoca a los interesados a que acudan a esta Dirección del Registro Público de la Propiedad y del Notariado, para que soliciten ser admitidos en el examen, previo cumplimiento a lo establecido por el artículo 14 del ordenamiento jurídico antes citado, dentro del plazo de sesenta días naturales contados a partir de la fecha en que se publique por última vez este aviso en el Periódico Oficial del Estado.

Atentamente

Sufragio Efectivo No Reelección
El Director del Registro Público de la Propiedad y del Notariado en el Estado.

Lic. José Manuel Aburto Ramos.

Chihuahua, Chih., 6 de Junio del año 2015

A LOS PROPIETARIOS DE LOS NEGOCIOS EXPENDEDORES DE BEBIDAS ALCOHÓLICAS POR BOTELLA ABIERTA Y/O CERRADA

A LOS PROPIETARIOS DE LOS NEGOCIOS EXPENDEDORES DE BEBIDAS ALCOHÓLICAS POR BOTELLA ABIERTA Y/O CERRADA, SE LES COMUNICA QUE:

A FIN DE GARANTIZAR EL ORDEN, TRANQUILIDAD Y SEGURIDAD PÚBLICA EL DÍA **07 DE JUNIO DEL AÑO EN CURSO**, FECHA EN QUE SE EFECTUARÁN LAS ELECCIONES PARA ELEGIR DIPUTADOS FEDERALES, CON FUNDAMENTO EN LO DISPUESTO POR LOS ARTÍCULOS 300 NUMERAL 2 DE LA LEY GENERAL DE INSTITUCIONES Y PROCEDIMIENTOS ELECTORALES Y 7º. FRACCIÓN III DE LA LEY QUE REGULA EL FUNCIONAMIENTO DE ESTABLECIMIENTOS EN LOS QUE SE EXPENDEN, DISTRIBUYEN O INGIEREN BEBIDAS ALCOHÓLICAS, SE LES COMUNICA QUE DE LAS **03:00 HORAS DEL SÁBADO 06 DE JUNIO HASTA LAS 10:00 HORAS DEL LUNES 08 DE JUNIO DE 2015,** SE ABSTENDRÁN DE PERMITIR EL CONSUMO O VENTA O DISTRIBUCIÓN DE BEBIDAS EMBRIAGANTES, APERCIBIÉNDOLOS DE QUE EN CASO DE NO ACATAR ESTA DISPOSICIÓN, SE LES APLICARÁN LAS SANCIONES CORRESPONDIENTES.

LOS ESTABLECIMIENTOS EN LOS QUE SE EFECTÚEN **EVENTOS SOCIALES DE CARÁCTER PRIVADO** TALES COMO BODAS, QUINCEAÑOS, GRADUACIONES, ETC., PODRÁN OPERAR SIN QUE TENGA ACCESO EL PÚBLICO EN GENERAL.

EN CUANTO A LOS RESTAURANTES, RESTAURANTES BAR, TIENDAS DE ABARROTES, LICORERÍAS EN TIENDAS DE AUTOSERVICIO, ESTABLECIMIENTOS DE HOSPEDAJE, CENTROS DEPORTIVOS Y RECREATIVOS, AUTORIZADOS PARA VENDER BEBIDAS ALCOHÓLICAS COMO COMPLEMENTO DE SU ACTIVIDAD PRINCIPAL, PODRÁN PERMANECER ABIERTOS, SIEMPRE Y CUANDO SUSPENDAN LA VENTA DE BEBIDAS ALCOHÓLICAS EN EL HORARIO Y DÍAS INDICADOS.

CHIHUAHUA, CHIH., 22 DE MAYO DE 2015

SUFRAGIO EFECTIVO: NO REELECCIÓN
EL DIRECTOR GENERAL DE GOBIERNO Y TRANSPORTE

'Existen las condiciones de seguridad para una jornada electoral tranquila'

Más de 5 mil casillas que se instalarán en Chihuahua estarán perfectamente aseguradas: Duarte

FRANCISCO LUJÁN

El gobernador César Duarte Jáquez dijo que en Chihuahua están dadas las condiciones de seguridad para una jornada electoral "tranquila", para lo cual se dispondrán de 15 mil elementos de las fuerzas de seguridad.

Duarte participó en una reunión ayer durante la mañana con los jefes de las diferentes zonas militares con presencia en el territorio del estado de Chihuahua, así también con los mandos de las corporaciones de Seguridad Pública del estado.

Aseguró que en el estado de Chihuahua no hay ni una sola casilla ni una sola sección que haya sido identificada como punto de alarma o foco rojo, ni por los organismos electorales ni por las autoridades locales.

Señaló que durante la jornada electoral en la entidad, donde se elegirán a nueve aspirantes a diputados federales, estarán disponibles más de15 mil, elementos de las diversas corporaciones de seguridad pública locales y del Ejército mexicano.

Dijo que instrumentaron una muy buena coordinación entre las fuerzas de seguridad pública y militares con todos los agentes del Ministerio Público, 72 notarios públicos.

FOTO: HÉCTOR DAYER / NORTE
El funcionario estatal.

Las más de 5 mil casillas que se instalarán en Chihuahua estarán perfectamente aseguradas y se garantizarán condiciones de seguridad para que los ciudadanos ejerzan su derecho al voto.

FOTO: NORTE
Ciudadanos ejercen su voto en elección anterior.

Señaló que las operaciones del Ejército se concentrarán en sus propios cuarteles donde permanecerán atentos en caso de que sean requeridos como consecuencia de una acción relacionada con las operaciones de seguridad de las elecciones.

Vigilarán comicios más 15 mil elementos de fuerzas civiles

SAMUEL GARCÍA / RICARDO ESPINOZA

Chihuahua.- Más de 15 mil elementos policiacos de corporaciones de los tres niveles de Gobierno, incluido el Ejército Mexicano, participarán en las acciones de vigilancia durante el proceso electoral a realizarse el próximo domingo, se definió ayer durante la reunión de seguridad encabezada por el gobernador, César Duarte, y las distintas corporaciones del área.

A los 10 mil elementos que conforman la fuerza policiaca estatal se agregan además 5 mil elementos del Ejército que permanecen en la sede general del INE en la entidad y las distritales, para hacer una fuerza total de más de 15 mil elementos que estarán al cuidado de las 5 mil 50 casillas y 21 especiales que se abrirán en todo el estado.

Esa fuerza se compone por 5 mil policías estatales, otros 6 mil municipales de todos los ayuntamientos, donde destacan mil de Ciudad Juárez, 600 de Chihuahua, 300 de Cuauhtémoc y 220 de Delicias, otros 400 agentes federales y un tanto más de soldados de la Secretaría de la Defensa Nacional.

A disposición estarán además, 72 notarios públicos, activos con sus teléfonos y ubicación en cada distrito y siete funcionarios de la Fiscalía Especializada de Atención a Delitos Electorales (Fepade), para ser consultados por las autoridades del Instituto Nacional Electoral (INE) o funcionarios de casilla.

Ayer, el gobernador César Duarte encabezó la reunión de la Mesa de Interinstitucional de Seguridad, integrada por autoridades de los tres niveles de Gobierno, donde destacó que los más de 15 mil elementos de fuerzas civiles, estarán en alerta en plena operación, cada quién para atender lo que corresponda a cada ámbito de su responsabilidad.

"El Municipio hará valer el mando de policía y buen gobierno, la Policía estatal con sus funciones en el fuero común, al Ejército en materia de seguridad nacional y vigilancia, etcétera".

Los efectivos destinados para esta actividad patrullarán en las distintas instancias, municipios, carreteras, regiones alejadas, además de la presencia de ministerios públicos de los fueros común y federal, que permanecerán atentos ante cualquier circunstancia, al igual que los tribunales penales.

Duarte indicó que todos los agentes estarán a disposición de las autoridades electorales para en caso de ser necesario, "hay que recordar que cada casilla tiene en su presidente a una autoridad, que la hará valer cuando sea necesario y contará con el apoyo de las corporaciones", abundó.

Reiteró que no hay una sola sección o casilla en riesgo en el estado, toda vez que se tiene pronosticada la apertura de todas y que Chihuahua fue la segunda entidad del país que logró acreditar a todos sus funcionarios de casilla, con nombramiento y suplentes.

Para el consejero presidente de la Vocalía Local del INE en la entidad, Alejandro de Jesús Sherman Leaño, 15 mil elementos "son pocos" para cubrir la extensión e intrincado de la geografía estatal.

Sin embargo, advirtió que el no conoce de cerca la estrategia de seguridad que implementaron las corporaciones policiales en la entidad, en la que participan los tres niveles de Gobierno.

FOTO: NORTE
Mil policías de Juárez participarán en el operativo.

Recibe INE 22 quejas de partidos políticos

RICARDO ESPINOZA

Chihuahua.- Durante el proceso electoral, el Instituto Nacional Electoral recibió 22 denuncias de los partidos políticos por diversas acusaciones entre ellos por supuestas violaciones a las disposiciones electorales, informó el vocal ejecutivo del INE, Alejandro de Jesús Sherman Leaño.

Las demandas de los partidos políticos se registraron por diversos motivos como guerra sucia, funcionarios electorales realizando tareas partidistas en horario de trabajo, entre otros conceptos.

Solo en el último mes de campaña los partidos políticos interpusieron nueve denuncias ante el órgano electoral.

Una de las últimas denuncias presentadas ante el organismo electoral, fue del Partido Revolucionario Institucional en contra del PAN por "propaganda negra", luego de que brigadistas del blanquiazul fueron sorprendidos entregando volantes con mensajes en contra del gobernador, en la ciudad de Chihuahua.

En contraparte, el PAN denunció el acto como un robo de propaganda por parte del candidato del PRI por el Distrito 08, pues aseguró que sus volantes cumplían con los requerimientos legales.

El Partido Revolucionario Institucional es el que más denuncias de carácter electoral a presentado de acuerdo con el reporte que se presentó ante el Consejo Local del INE en su última sesión.

Luego está Acción Nacional con cuatro denuncias interpuestas y el Partido del Trabajo que presentó dos, en el corte de información hasta el 30 de abril pasado.

Entre estas denuncias esta la que el PRI presentó en contra del Comité Directivo Municipal del PAN en Juárez , en la que incluye a Dolores Juárez, acusándolos de haber realizado actos anticipados de campaña en la red social Facebook, caso que se encuentra en manos de la Unidad Técnica de lo Contencioso Electoral.

Otra más también con acusación de la realización de actos anticipados de campaña a través de Facebook, la presentó el PRI en contra de los panistas Rubén Trejo Ortega y Edna Xóchitl Contreras Herrera.

Hay otro par de denuncias, una en contra de Andrés Morales Arreola, y otra en contra de Raúl García Ruiz y el Comité Municipal del PAN, por actos anticipados de campaña, pero estas ya se resolvieron por la Unidad Técnica de lo Contencioso Electoral del INE, la que declaró inexistente la acusación en contra de los panistas por actos anticipados de campaña al utilizar la red social Facebook.

Existe una denuncia más del PRI en contra de Raúl García Ruiz que no ha sido dictaminada por el INE, y donde se acusa al candidato panista de actos anticipados de campaña.

En contraparte, el PAN denunció al recetario de Salud del estado, Pedro Hermosillo, a quien acuso de colocar indebidamente propaganda electoral, pero que en la sentencia fue desechada, pero la parte acusadora presentó un recurso de revisión que aún no resuelve la sala Superior del Tribunal Electoral del Poder Judicial de la Federación.

Las denuncias del PAN han sido dirigidas contra militantes o dirigentes del PRI en municipios del centro sur del estado, las cuales se encuentran en etapa de resolución.

Denuncia PAN a gobernador por desvío de recursos públicos

Acusa dirigente estatal panista que el mandatario utiliza el avión de Gobierno estatal para apoyar al candidato del PRI en BCS

RICARDO ESPINOZA

Chihuahua.- El presidente del Comité Directivo Estatal del PAN, Mario Vázquez Robles denunció en rueda de prensa que el gobernador del estado César Duarte Jáquez, desvía recursos públicos para impulsar al candidato a gobernador del PRI en Baja California Sur a donde se ha desplazado utilizando el avión del Gobierno estatal.

Así mismo, señaló que el gobernador ha visitado más veces Baja California que Urique, a pesar de los problemas de inseguridad que hay en ese municipio.

Reiteró la demanda al gobierno estatal para que saque las manos del proceso electoral en la entidad, además de la elección en Baja California.

Parte de esa demanda es para que retire a funcionarios del gobierno estatal que envió a esa entidad para que operen como coordinadores de campaña a favor del candidato del PRI, Ricardo Barroso Agramont, y mencionó a los exfuncionarios de Comunicación Social del gobierno del estado, Hugo Hernández y Nicolás Juárez.

La intervención del gobernador de Chihuahua en las elecciones de Baja California Sur es indebida, así como lo es en la entidad, además de que existe intranquilidad por las actividades fuera de la entidad, pues mientras en la entidad hay muchos problemas sin entender, mientras que el gobernador viaja a Baja California a bordo del avión de Gobierno del estado.

Se trata de una conducta reprobable porque desvía recursos de la entidad, como lo demuestran los carteles con los que promociona su persona en la Ciudad de México, indicó.

Acompañado del secretario general, José Luévano; de la diputada federal, Rocío Reza Gallegos; y de la diputada local, Ana María Gómez Licón, Mario Vázquez dio su respaldo a la demanda interpuesta a nivel federal por el presidente nacional del PAN, Gustavo Madero Muñoz.

Alianzas en Baja California Sur son transparentes, se defiende

SAMUEL EDUARDO GARCÍA

Chihuahua.- Las alianzas efectuadas en el estado de Baja California Sur, son "transparentes y abiertas", aseguró el gobernador César Duarte Jáquez, cuyo nombre se ventilara en un audio, donde el candidato del PRD a la alcaldía de Los Cabos, Narciso Agúndez, advierte a una mujer que tiene "todo el apoyo del número uno de Chihuahua".

Aceptó haber acudió a dicha entidad para estar presente en el cierre de campaña del candidato del PRI a gobernador Ricardo Barroso Agramont, quien lo invitó a su último mitin en Los Cabos y posteriormente participó "en algunas pláticas posteriores al cierre, con alianzas transparentes, abiertas como están en el audio".

El Comité Ejecutivo Nacional del PAN, filtró el pasado jueves un audio en que se escucha la voz de Agúndez, ex gobernador de Baja California Sur y que ahora busca la alcaldía de Los Cabos por ese mismo partido, donde comenta a una mujer que ya tiene todo listo para el domingo, con el apoyo "del número uno de Chihuahua".

En la misma plática señala que Duarte, le asegura que tiene el aval de los número 1 y 2 del país, para referirse al presidente Enrique Peña Nieto y al secretario de Gobernación, Miguel Ángel Osorio Chong.

Dicho diálogo es catalogado por el PAN, como un plan para pagar la movilización de personas el día de la votación el próximo 7 de junio, aunque Agúndez nunca menciona algo al respecto.

"Es válido que las alianzas políticas se den, yo felicito el hecho de que las alianzas contribuyan a fortalecer mejores ofertas y posibilidades de gobierno", dijo Duarte al admitir que efectivamente buscó esas alianzas, pero evadió hablar del término de estas, pues no puede por ser "tiempo de veda electoral", hablar de la promoción del voto de un partido, porque violentaría la ley.

Dijo que el contexto que le dieron a la información difundida, lo dieron quienes editaron el audio, porque "no es de la voz de quien comparte la información en que estamos presentes".

"El candidato Barroso me invitó a su cierre de campaña y yo ahí fijé mi posición muy clara, aquí en Chihuahua ha habido alianzas, el mismo alcalde de Chihuahua es producto de una alianza similar, entonces no tenemos nosotros nada distinto a lo que marca la ley, ni la violentamos", explicó.

Fallece Manuel Camacho Solís

Acuden políticos de diversas generaciones a despedir al senador

AGENCIA REFORMA

México.- Políticos de diferentes generaciones y de todos los partidos se dan cita en el Panteón Francés para despedir al senador Manuel Camacho Solís, quien falleció esta madrugada a los 69 años de edad víctima de cáncer cerebral.

El cuerpo del también ex regente de la Ciudad y ex Comisionado para la Paz en Chiapas es velado en la capilla Cote D'Azur, por donde han pasado quienes fueron sus principales colaboradores.

Del primer círculo camachista presentaron sus condolencias Alejandra Moreno Toscano, Ignacio Marván Laborde y Enrique Márquez.

Del grupo que llegó a aspirar a la Presidencia al final del salinismo solo están ausentes Marcelo Ebrard y Juan Enríquez, quienes enviaron su pésame desde el extranjero.

Entre los veteranos políticos que acudieron a despedir a Camacho Solís figuran Porfirio Muñoz Ledo, Diego Valadés, Jorge de la Vega Domínguez e Ifigenia Martínez.

El senador panista Roberto Gil y el líder del PRD en el DF, Raúl Flores, destacan entre los más jóvenes.

Los senadores perredistas Miguel Barbosa, Mario Delgado y Dolores Padierna también estuvieron presentes.

Además, dos ex gobernantes de la capital, también de diferentes épocas, el priista Manuel Aguilera y el perredista Alejandro Encinas.

Está previsto que esta tarde acuda el Jefe de Gobierno, Miguel Ángel Mancera.

El Senado de la República hará mañana un homenaje al legislador perredista.

FOTO: AGENCIAS

El exregente de la Ciudad de México.

FOTO: AGENCIA REFORMA

Miguel Barbosa, Alejandro Encinas y Dolores Padierna acudieron a darle el último adiós de su compañero.

ALISTA SENADO HOMENAJE

El Senado de la República alista el homenaje de cuerpo presente que mañana se realizará en honor de Manuel Camacho Solís.

El cortejo ingresará por el acceso de escaleras que hay en Paseo de la Reforma, por donde se colocará una valla de coronas y arreglos florales hasta la entrada al Pleno.

Del lado de los escaños del PRD entrará el cortejo y el féretro se colocará frente de la tribuna principal.

Los integrantes de la Mesa Directiva colocarán una bandera nacional sobre el ataúd senador por el PRD, fallecido la madrugada de este viernes a causa de un cáncer cerebral.

Posteriormente se realizarán las guardias de honor por parte de los senadores de la Mesa Directiva y de la Junta de Coordinación Política, representantes de Poderes de la Unión, familiares, de las instituciones que encabezó en su trayectoria administrativa, como fue la regencia del Distrito Federal y la Secretaría de Relaciones Exteriores.

Liberan a Rodrigo Vallejo; continúa la investigación

AGENCIA REFORMA

México.- Al estimar que, por el momento, no hay evidencia suficiente de su vinculación con Los Caballeros Templarios, la Procuraduría General de la República liberó a Rodrigo Vallejo Mora.

"Es dejado hoy (ayer) en libertad con las reservas de la ley. La investigación sigue abierta, por lo que podrá ser requerido por el Ministerio Público Federal las veces que sean necesarias", sostuvo la dependencia en un comunicado.

Everardo Moreno Cruz, defensor del hijo del ex Gobernador de Michoacán, Fausto Vallejo, informó que en punto de las 14:25 horas su cliente abandonó las instalaciones de la Subprocuraduría Especializada en Investigación de Delincuencia Organizada (Seido).

"El expediente debió haberlo revisado la Procuradora Arely Gómez y seguramente llegó a la conclusión de que no había ningún elemento para acusar al joven Rodrigo Vallejo de delincuencia organizada, por tanto quedó en libertad. Esto quiere decir que el expediente ya es un asunto cerrado", dijo.

El pasado lunes, Vallejo fue retenido por la PGR al salir de los juzgados de distrito de Morelia, donde acudía a firmar cada semana el libro de procesados por el juicio que tiene abierto por el delito de encubrimiento.

Su puesta a disposición ante el Ministerio Público de la Seido respondió a una nueva averiguación previa abierta el 24 de mayo por delincuencia organizada.

La indagatoria en cuestión se basa en dos videos donde Vallejo aparece conversando con Servando Gómez, La Tuta, exlíder de Los Caballeros Templarios, así como los testimonios de los cuatro escoltas.

La retención de Vallejo ocurrió apenas dos meses después de que obtuviera su libertad provisional mediante el pago de una fianza de 7 mil pesos, en el juicio por el delito de encubrimiento.

FOTO: AGENCIAS

El hijo del exgobernador de Michoacán con Servando Gómez, alias La Tuta.

Fiscalía paga 180 mdp del erario en 80 juicios

EL UNIVERSAL

México.- La Fiscalía General del Estado de Tabasco (FGE) ha erogado 183 millones de pesos en efectivo al perder al menos 80 juicios civiles, iniciados por ex trabajadores de esta dependencia, por presuntos "errores" de la pasada administración, encabezada por el priísta Andrés Granier, quien fue encarcelado en 2013, acusado de diversos actos de corrupción.

De acuerdo con datos obtenidos por el Universal en el gobierno del estado, en 2013, 2014 y lo que va de 2015 se ha interpuesto más de 160 demandas ante el Tribunal de lo Contenciosos Administrativo.

En al menos 80 casos, los juzgados dictaron sentencia, con costo para el erario tabasqueño de 18 millones 300 mil pesos, cantidad a la que se le deben aumentar las deducciones retenidas ante Hacienda y las de seguridad social, lo que da un total de 20 millones 313 mil pesos.

Según la información, la lista de juicios civiles, contenciosos administrativos y laborales contra la FGE es herencia de la administración de Andrés Granier Melo.

Ante ello, el actual gobierno, a cargo de Arturo Núñez, ha tenido que realizar diligencias, pagar finiquitos y cubrir los montos establecidos en las resoluciones y fallos condenatorios.

Los conflictos y juicios involucran quejas de policías, ministerios públicos, peritos y servidores de diversas categorías en la dependencia.

Entre los casos destaca el de los custodios del penal de Villahermosa, Álvaro Méndez, Romeo Martínez, Arnulfo Pérez y Sergio Broca, quienes acusaron ser víctimas de tortura cuando fueron detenidos.

La demanda fue por daño moral, así como daños y perjuicios, cuyo fallo a favor de los quejosos incluyó el pago de 3 millones de pesos.

De acuerdo con el expediente, en 2010 a los custodios se les acusó de tráfico de drogas y delincuencia organizada, por lo que fueron arraigados por 34 días, lapso en el que, denunciaron, los torturaron. Un juez penal les dictó auto de total libertad por falta pruebas.

FOTO: AGENCIAS

Imagen tomada de satélite.

Sigue NASA evolución del huracán Blanca

AGENCIA REFORMA

México.- Con ayuda del satélite Suomi NPP, los especialistas de la NASA y la NOAA siguen de cerca la evolución del huracán Blanca que actualmente afecta al Océano Pacífico en las costas mexicanas.

Los análisis generados por el Visible Infrared Imaging Radiometer Suite o VIIRS ha tomado imágenes en infrarrojo que muestran los puntos más fuertes de la tormenta.

El análisis, guiado por especialistas de la Universidad de Wisconsin-Madison, indica en rojo la temperatura y un mayor potencial para la generación de lluvias que podrían afectar a la población, explica la Agencia en su sitio de Internet.

VIIRS es usualmente utilizado para el estudio de medición de nubes y aerosoles, el color oceánico, la temperatura del mar, así como la luz reflejada por nuestro planeta.

La imagen tomada ayer por VIIRS muestra dos áreas de grandes nubes frías con altas temperaturas y fuertes tormentas.

Cuando fue tomada la imagen, Blanca presentaba vientos cercanos a los 165 kilómetros por hora que podrían mantenerse hasta mañana sábado, añade el Centro Nacional de Huracanes de Estados Unidos.

Al momento de la imagen, Blanca se encontraba a 560 kilómetros de Manzanillo y mil 30 kilómetros de Cabo San Lucas, donde podría impactar este sábado.

El Servicio Meteorológico Nacional informó esta mañana que a las 4:00 horas de hoy, el huracán Blanca se mantenía como un fenómeno categoría 2 en la escala Saffir-Simpson, se localizó aproximadamente a 535 kilómetros (km) al sur-suroeste de Punta San Telmo, Michoacán, y a 565 km al sur-suroeste de Manzanillo, Colima.

En tanto, la Onda Tropical Número 3 (que se aprecia como un pequeño punto rojo a la derecha de la imagen) se localizará al sur de Chiapas y en su desplazamiento lento hacia el oeste ocasionará lluvias intensas.

De acuerdo con las previsiones, con las lluvias podrían registrarse tormentas eléctricas, granizadas y vientos fuertes, añade el Servicio Meteorológico Nacional.

Urge revisar castigo por daño ambiental: SCJN

EL UNIVERSAL

México.- El presidente de la Suprema Corte de Justicia de la Nación (SCJN), Luis María Aguilar Morales, hizo un llamado a revisar los precedentes en materia de derecho ambiental para determinar las responsabilidades de quienes causen un daño y reparen las afectación.

Al inaugurar el seminario "Medio ambiente: reflexiones desde la ciencia y el Derecho", el ministro Aguilar Morales enfatizó que cada día es más evidente la urgente necesidad de proteger el medio ambiente.

"Permanentemente entran en tensión pretensiones divergentes que han obligado al legislador a buscar las mejores soluciones para lograr el desarrollo sustentable desde la generalidad y abstracción de las leyes", dijo.

Acompañado por el embajador Aníbal Quiñónez, representante de la Organización de los Estados Americanos (OEA), el presidente del alto tribunal del país indicó que la tarea de los juzgadores es revisar los casos concretos, aplicando los principios constitucionales que consagran el derecho a un medio ambiente sano.

"Desde el Derecho es necesario reconocer en la naturaleza un bien jurídico que debe ser tutelado. Muchos de los temas ambientales trascienden fronteras, de ahí la constante preocupación de los Estados por la responsabilidad ante el cambio climático o el uso indiscriminado de los productos transgénicos", advirtió.

Asegura EU matar mil yihadistas al mes con pocas víctimas civiles

AGENCIAS

Washington.- El Pentágono aseguró ayer que los ataques aéreos de la coalición contra el Estado Islámico (EI) en Siria e Irak están acabando con la vida de mil yihadistas al mes, mientras que las víctimas civiles son históricamente bajas.

En una rueda de prensa, el teniente general John Hesterman, responsable de operaciones aéreas del Mando Central, indicó que el poder aéreo de la coalición "ha ayudado a que las tropas de tierra (iraquíes) hayan recuperado territorio y ha eliminado a más de mil combatientes enemigos al mes del campo de batalla".

> Las tácticas de la coalición son las más precisas y disciplinadas en la historia del combate aéreo, informó el Pentágono

"Los ataques aéreos de la coalición son los más precisos y disciplinados en la historia del combate aéreo. Hemos impactado en la capacidad del enemigo de un modo que minimiza las víctimas civiles, de lo que estamos orgullosos", explicó el militar.

Hesterman aseguró que el Pentágono examina todas las informaciones sobre ataques aéreos que han podido causar muertes de civiles y afirmó que, "si no se están viendo grandes números, es porque no los hay" , algo que reiteró que es "histórico".

Sin embargo, el Pentágono aún no ha revelado cifras estimativas sobre las posibles víctimas civiles de los ataques, que comenzaron en agosto del año pasado.

El oficial del Mando Central dio credibilidad al dato revelado por el senador republicano John McCain, según el cual el 75 por ciento de los cazas y bombarderos que participan en la misión aérea contra el EI regresan sin haber disparado contra el enemigo.

En opinión de Hesterman, esas cifras son normales en misiones aéreas y responden a que los ataques se llevan a cabo cuando el "enemigo" queda expuesto.

El Pentágono insistió en que, pese a que el EI ha avanzado en Ramadi (Irak) y Palmira (Siria) , los ataques aéreos y las acciones de las fuerzas iraquíes, las milicias kurdas y otros grupos están haciendo mella en los extremistas suníes.

"No creo que están haciendo avances en el país. De vez en cuando consiguen avances tácticos y lo presentan como una victoria estratégica" , agregó el militar.

Esta semana, el subsecretario de Estado de EU, Antony Blinken, calificó de "enormes" las pérdidas del EI y cifró en 10 mil a los yihadistas muertos en los últimos nueve meses.

Absuelven a ocho atacantes de Malala

Fueron liberados desde el pasado 30 de abril; caso pone en entredicho a la justicia paquistaní

AGENCIA REFORMA

FOTO: AP
La premio Nobel.

Mingora.- Ocho de los 10 hombres supuestamente encarcelados por el intento de asesinato a la joven activista paquistaní Malala Yusuzfai se encuentran en libertad, según informó el periódico británico Daily Mirror.

El asunto, confirmado por varias fuentes incluida la BBC, pone en entredicho tanto el sistema judicial de Pakistán como la gestión del caso por parte de las autoridades de ese país.

La condena a los presuntos autores del ataque se produjo en un juicio militar secreto, cuyo resultado se filtró a la prensa sin que hubiera ningún anuncio oficial.

El pasado abril, funcionarios judiciales y policiales informaron de que un tribunal había sentenciado a 10 hombres a cadena perpetua por su responsabilidad en el atentado contra Malala en 2012.

La joven activista por el derecho a la educación, que dos años más tarde fue galardonada con el Nobel de la Paz, iba a tomar el autobús de regreso a su casa cuando un hombre le disparó en la cabeza.

Los talibanes paquistaníes se responsabilizaron del ataque, que sacudió la conciencia de un Pakistán hasta entonces relativamente complaciente con la violencia de esos extremistas. Su víctima acababa de cumplir 15 años.

Sin embargo, cuando el periódico británico intentó localizar a los reos en las cárceles paquistaníes, descubrió que sólo dos de ellos fueron realmente condenados.

FOTO: AP
Una mujer examina el alcance de los daños en una vivienda en Berthoud.

Tornados azotan Colorado; se preparan para más tormentas

AP

Berthoud.- Fuertes tormentas que se convirtieron en tornados azotaron Colorado y dejaron a su paso edificaciones destruidas, abrieron un socavón que se tragó un auto policiaco y provocaron tanto granizo en un vecindario de Denver que los residentes tuvieron que removerlo con palas.

De acuerdo a los pronósticos, se prevén más tormentas e inundaciones para el fin de semana.

El Servicio Meteorológico Nacional emitió alertas de inundaciones para gran parte del estado de Colorado, en donde el nivel de los ríos es elevado debido al derretimiento de la nieve y a una primavera especialmente lluviosa.

Las tormentas azotaron regiones como Pueblo en el sur hasta Fort Collins en el norte, y se extendieron al este hasta las Planicies, dejando a su paso más de 17 centímetros de lluvia en partes de las laderas de las Rocallosas. No se han reportado heridos de gravedad hasta el momento.

Bajo los relámpagos que iluminaban el horizonte y fuertes lluvias nocturnas en Denver, el sargento de la policía de Sheridan, Greg Miller, conducía una camioneta por una calle de los suburbios, cuando cayó a un socavón de unos 5 metros de profundidad por 7 metros de diámetro.

> Viento y granizo destruyen 3 viviendas y abren socavón que se traga vehículo policiaco

Miller escapó por la ventanilla, subió al techo del vehículo y salió del agujero sin sufrir mayor daño.

"Me alegra que me haya pasado a mí y no a alguien más", dijo Miller a la televisora KMGH-TV. Una grúa sacó el auto del hoyo la tarde del viernes.

En uno de los vecindarios de Denver, los residentes salieron a la calle para encontrarse con pilas de granizo de hasta un metro de profundidad.

En Berthoud, a unos 64 kilómetros (40 millas) al norte de Denver, Alvin Allmendinger y su familia se apresuraron a ingresar al sótano de su yerno justo antes de que un tornado arrancara el techo de la casa.

Se resguardaron durante una hora, mientras los granizos del tamaño de una canica y la fuerte lluvia golpeaban el suelo justo encima de ellos. Los bomberos finalmente evacuaron al suegro, quien necesita de tanques de oxígeno para respirar.

"Seguimos con vida y eso es lo importante", dijo Allmendinger sobre los escombros de la casa y bajo un cielo amenazador.

Al menos tres casas fueron destruidas en Berthoud.

Dan 2 años de cárcel a amigo de terrorista de Boston

AGENCIAS

Boston.- Un amigo de la universidad del atacante del Maratón de Boston, Dzhokhar Tsarnaev, fue sentenciado a tres años y medio de prisión luego de que se disculpara entre lágrimas con los habitantes de la ciudad por obstaculizar la investigación sobre el atentado de 2013, mientras las autoridades buscaban frenéticamente a los sospechosos.

Azamat Tazhayakov fue condenado por conspiración y obstrucción de justicia luego de retirar, junto con otro amigo, una mochila de Tsarnaev de su dormitorio en la Universidad de Massachusetts-Dartmouth. La maleta contenía fuegos artificiales a los que les habían vaciado la pólvora.

"No hay duda que fue una ofensa muy grave: el no actuar de forma adecuada cuando se enfrentó a un evento tan devastador", comentó el juez Douglas Woodlock.

Tazhayakov denunció las acciones de Tsarnaev antes de ser sentenciado, al afirmar que lo enfermó la decisión de atentar contra el maratón. Su padre lloró en el juzgado mientras su hijo se disculpaba por sus actos.

Mueren 2 tras explosiones en Turquía

AGENCIAS

Diyarbakir.- Dos personas murieron ayer en Diyarbakir, en el sureste de Turquía, por dos explosiones de origen indeterminado que se produjeron durante un mitin del principal partido kurdo, a dos días de las elecciones legislativas. Las deflagraciones dejaron dos muertos y además un centenar de heridos, precisó el ministro de Agricultura, Medhi Eder, citado por la agencia de prensa progubernamental Anatolia.

Las explosiones se produjeron cerca de un transformador eléctrico situado en una plaza de la ciudad, donde decenas de miles de partidarios del Partido Democrático del Pueblo (HDP) se reunieron para escuchar a su líder, Selahattin Demirtas.

Las primeras informaciones apuntaron a la explosión de un transformador eléctrico pero el ministro de Energía, Taner Yildiz, desmintió esa hipótesis y situó el origen en el "exterior de la instalación". "Nuestra inspección demostró claramente que el origen de la explosión no fue el transformador", afirmó a la prensa.

Inauguran caseta de transporte en el cruce Jerónimo–Santa Teresa

La gobernadora de NM, Susana Martínez, y su homólogo de Chihuahua, César Duarte, dieron el banderazo al punto de revisión de carga

NORTE / REDACCIÓN

Ayer autoridades de Nuevo México inauguraron el edificio fronterizo Daniel C. Rivera Jr., en Santa Teresa, a un costado del cruce internacional San Jerónimo–Santa Teresa.

En este inmueble, a cargo de la Secretaria de Seguridad Pública de Nuevo México, 14 agentes de la corporación revisarán los vehículos de carga que crucen de México hacia Estados Unidos, concretamente en Nuevo México, para cerciorarse de que cumplan con los reglamentos estatales correspondientes al transporte de carga, informaron las autoridades.

La gobernadora de NM, Susana Martínez, encabezó el evento en el que estuvo como invitado el gobernador del Estado, César Duarte Jáquez, y familiares del agente Daniel Rivera.

"Equipados con implementos tales como reglas especiales y medidores, los inspectores verifican el buen estado mecánico de los camiones de carga que ya cruzaron por Santa Teresa", explicó Greg J. Fouratt, secretario de Seguridad Pública de Nuevo México.

VER: 'AGILIZARÁ..'/ 2B

ESTIMAN

» **30 a 40** vehículos diarios

» **14** agentes

» **11 mdd** inversión

HORARIOS

» **7 a.m. a 10 p.m.** lunes a viernes

» **7 a.m. a 2 p.m.** sábados

FOTOS: HÉCTOR DAYER / NORTE

CÓMO VA A FUNCIONAR

El punto policial verificará que transporte mexicano cumpla la normatividad estatal de NM antes de cruzar

80 mil camiones

cruzaron en 2014

SE DUPLICA DEMANDA EN ITCJ

Presentan examen de admisión 2 mil 200 en el Tec de Juárez

5B

FOTO: HÉCTOR DAYER / NORTE

Ponen en marcha su capacidad femenina

HÉRIKA MARTÍNEZ PRADO

Cansada de sufrir cada vez que se le descomponía su carro, a sus 55 años Estela dejó de ser ama de casa para convertirse en mecánica y abrir su propio taller junto con otras mujeres, apoyadas por la Red Mesa de Mujeres de Ciudad Juárez y el Cecati 121.

Estela Dosal es una de las 25 juarenses que graduaron ayer de los cursos de Empoderamiento para Mujeres, de Mecánica Automotriz y Belleza y Cuidado Personal, cuyo fin fue ayudarlas para que pudieran aprender oficios, generar sus propios ingresos, elevar su autoestima y prevenir la violencia contra ellas.

"Una batalla mucho. Vas con el mecánico y te dice 'se le descompuso esto, esto y esto' y te hace una lista muy grande de cosas que tienes que pagar, porque ven que no sabes; por eso quise aprender", dijo la habitante de la colonia División del Norte.

Fueron 15 las mujeres becadas a través del programa de Defensoras Comunitarias de la Red Mesa de Mujeres para que aprendieran cuestiones mecánicas, como arreglar frenos, la marcha, el alternador, poner balatas y checar las aguajas del tablero, dentro del curso que inició el pasado 17 de enero y que se llevó a cabo todos los sábados de 12:00 a 6:00 de la tarde.

VER: 'BENEFICIA..'/2B

FOTO: MANUEL SÁENZ / NORTE

Obtienen su diploma 25 mujeres que emprenderán oficios como la mecánica

Abandonan narcos más 570 bienes aquí

ADRIANA ESQUIVEL

Chihuahua.- El crimen organizado dejó abandonados al menos 570 bienes en Ciudad Juárez, los cuales serán adquiridos por la Procuraduría General de la República (PGR), informó el delegado César Augusto Peniche.

Destacó que el año pasado la corporación decretó en abandono cerca de 500 vehículos y está en proceso de obtener 70 viviendas más distribuidas en distintas partes en la ciudad fronteriza.

VER: 'SE UTILIZARÁN..'/2B

Propiedad embargada por las autoridades, que forma parte del proceso de extinción de dominio.

Oficial: retiran comodato al Club de Veteranos

BEATRIZ CORRAL IGLESIAS

Por unanimidad, el Cabildo aprobó retirar el comodato otorgado al Club de Veteranos de Ciudad Juárez que por años manejó el exdirector de Obras Públicas, Arcadio Serrano.

A partir de la semana que entra las canchas ubicadas en una extensión del parque El Chamizal estarán a cargo del Instituto del Deporte. Ellos serán quienes manejen el parque, los roles de las liguillas y tengan el control total de las instalaciones y de lo que se cobraba a los usuarios.

Formaliza Cabildo nueva administración de canchas por parte del Instituto del Deporte

Durante el análisis, discusión y aprobación del décimo punto de acuerdo, los regidores expusieron que esperan no enfrentar en un futuro situaciones de riesgo jurídicas que arriesguen el patrimonio municipal, ya que el representante de la asociación interpuso un amparo.

Este fue promovido en el 2014 en el juzgado Noveno de Distrito con el objetivo de que no fueran desposeídos de los cuatro campos, que se supone fueron identificados en el recurso jurídico.

VER: 'EQUIPO..'/2B

FOTO: JUAN ANTONIO CASTILLO / NORTE

SIGUE ALERTA POR CALOR INTENSO

En el estado se han alcanzado temperaturas de 52 °C

3B

Agilizará flujo de transporte nuevo edificio: gobernadora

NORTE/REDACCIÓN

El procedimiento de verificación tarda cerca de una hora, dijo.

Se calcula un cruce diario de entre 30 a 40 vehículos de carga, agregó.

El horario de operaciones es de 7 de la mañana a 10 de la noche, de lunes a viernes, y de 7 de la mañana a 2 de la tarde, los sábados, para estar acorde con los horarios de funcionamiento en el cruce internacional de Santa Teresa–San Jerónimo.

No precisaron cuáles serían las sanciones impuestas a choferes cuyos vehículos estén en deficientes condiciones mecánicas o quienes omitan papelería o cuya licencia de manejo ya haya expirado.

El flamante inmueble, cuyo nombre se le impuso en honor al oficial Daniel Rivera, muerto en el cumplimiento de su deber el 11 de julio de 1989, se ubica en ocho acres de extensión. Se invirtieron 11 millones de dólares, procedentes de fondos federales y estatales, para su construcción y equipamiento, informaron las autoridades.

La mandataria Susana Martínez dijo que 80 mil vehículos en total cruzaron desde México hasta Nuevo México, por el puerto fronterizo de Santa Teresa, en el 2014.

FOTO: HÉCTOR DAYER / NORTE

Las instalaciones van a permitir una revisión más rápida y efectiva.

"Y con esta nueva oficina de transporte será más rápido y seguro el flujo de vehículos rumbo a NM", expresó Martínez, durante la ceremonia de inauguración del inmueble. "Queremos ser la puerta de entrada de todo el país", sostuvo.

Según Martínez, Nuevo México es líder nacional en la generación de empleos en el ramo de las exportaciones, con un 107 por ciento, aun cuando no aportó estadísticas o cifras al respecto.

CHOFERES MEXICANOS, CON MENOS MULTAS EN NM

En comparación con sus compañeros estadounidenses, los choferes mexicanos en transporte de carga registran un 17 por ciento menos de irregularidades en documentación y estado vehicular de las unidades, expresaron autoridades del ramo, en Nuevo México.

"Nos sorprende que, al revisar las unidades de carga, los choferes mexicanos tengan en regla sus documentos, tales como sus licencias de choferes, logos, cobertura de impuestos correspondientes y pedimentos de importación", mencionó Tim LaBier, capitán de la división de Transporte Motorizado de la Secretaria de Seguridad Pública en Nuevo México.

Por el contrario, del 27 al 29 por ciento de los choferes estadounidenses incumplen con los reglamentos para transitar sobre las carreteras estadounidenses, como presentar sus unidades en excelente estado mecánico, dijo LaBier.

Con información de Marisela Ortega Lozano

Se utilizarán propiedades para provecho comunitario

ADRIANA ESQUIVEL / VIENE DE LA 1B

Chihuahua.- Explicó que la PGR puede recurrir al decomiso, la figura de abandono o la extinción de dominio, para adquirir las propiedades utilizadas por el narcotráfico y posteriormente utilizarlas en beneficio a la sociedad.

Si bien la extinción de dominio fue planteada como una opción eficaz para despojar al crimen organizado de sus propiedades, el delegado comentó que los requisitos que deben cubrirse entorpecen el proceso.

Comentó que de las cinco trámites de extinción de dominio que tienen en el estado solo han logrado acreditar una vivienda.

Al ser cuestionado sobre el uso que dan a las propiedades, indicó que son destinados al fortalecimiento de la administración y procuración de justicia, así como en programas contra las adicciones a través del sector salud.

Por otra parte, el delegado comentó que en Juárez hay un gran avance en el combate a la inseguridad al alcanzar este año índices delictivos menores al 2010.

Respecto a la postura de la Fiscalía General del Estado sobre la desarticulación de cárteles en la frontera, Peniche Espejel consideró que cuatro células delictivas que operaban en el sector han perdido su influencia.

Afirmó que el Municipio presenta una recomposición importante en esta materia principalmente con el Cártel del Valle de Juárez, el cual consideró que se encuentra a punto de desaparecer.

"Hemos visto poca influencia de los Aztecas, igual en los cárteles como la Nueva Generación y una notable disminución con los Mexicles, una pandilla que estaba ligada a actividades delictivas. En el Cártel del Valle de Juárez prácticamente es una organización en riesgo de extinción", concluyó.

FOTO: JUAN ANTONIO CASTILLO / NORTE

Casa decomisada por autoridades en el 2012.

Beneficia programa de becas a 21 colonias del surponiente

HÉRIKA MARTÍNEZ PRADO/ VIENE DE LA 1B

Aunque la mayoría de ellas ya cobran por su trabajo a familiares y conocidos, un grupo de mujeres planea abrir un taller mecánico en la colonia División del Norte, para lo cual serán asesoradas por la red, aseguró Yadira Cortés, del área de Fortalecimiento Institucional.

Estela es madre de dos hijos ya casados, quienes la apoyaron en su decisión de convertirse en mecánica, y ahora en su sueño de ser empresaria.

Diez mujeres más de colonias como Colinas del Sur, Centeno, Granjas de Chapultepec y Toribio Ortega se graduaron ayer del curso de Belleza y Cuidado Personal que les fue impartido desde el pasado 23 de febrero de lunes a viernes de 9:00 de la mañana a 12:00 de la tarde, y algunas de ellas cuentan con un proyecto para abrir un salón de belleza, dijo la activista.

Además del oficio, las participantes recibieron platicas sobre prevención y cursos de inglés, computación y emprendedurismo.

Este proceso forma parte de la continuidad del trabajo realizado por Red Mesa de Mujeres desde hace varios años y de su intervención en 21 colonias ubicadas en el surponiente de la ciudad durante el segundo semestre del 2014, informó Cortés Castillo.

Dijo que los proyectos de las mujeres que planean iniciar con su propio negocio serán apoyados por la red, quienes las capacitarán y apoyarán para solicitar créditos en las distintas convocatorias existentes.

Equipo de futbol Cobras hará uso de terrenos

BEATRIZ CORRAL IGLESIAS/ VIENE DE LA 1B

Con la votación a favor se concluyó el procedimiento administrativo identificado con el número V-19/2014 de rescisión del contrato 227/2013.

El comodato comprende el retiro de 15 campos utilizados en su totalidad para el futbol soccer, mismos que ya quedaron en manos del Instituto del Deporte después de que salió favorable el procedimiento de anulación iniciado el año pasado por el consumo de bebidas alcohólicas en una de los canchas que fueron clausuradas.

"Ellos promovieron un amparo en el Juzgado Noveno de Distrito en el Estado de Chihuahua, quien otorgó la suspensión provisional para efecto de que no sean desposeídos de los cuatro predios que hace mención en la solicitud de amparo", dijo Jorge Quintana Silveyra, secretario de Ayuntamiento.

Lo anterior declaró el funcionario es con fundamento a lo dispuesto en el Artículo 139 de la Ley del Amparo, de acuerdo con el documento elaborado por la licenciada Ana Cecilia Castañeda Abundis, secretaria adscrita al Juzgado Noveno de Distrito.

Este quedó registrado en el cuaderno incidental 795/2014-II, fue promovido por Arcadio Serrano contra actos del presidente municipal y del Ayuntamiento, secretario del Ayuntamiento y otras autoridades municipales.

Se espera que los terrenos, después de que sean entregados y tenga posesión plena el Municipio, sean cedidos a los empresarios para que entrene el equipo de futbol Cobras.

EDICTO DE NOTIFICACIÓN
Samuel Macías Pérez
En el expediente número 688/2014 relativo al juicio especial hipotecario promovido por Patrimonio, S.A. de C.V. Sociedad Financiera de Objeto Múltiple entidad no regulada en contra de Samuel Macías Pérez, existe un auto que a la letra dice:---**A C U E R D O:** CIUDAD JUAREZ, CHIHUAHUA, A VEINTE DE JUNIO DEL AÑO DOS MIL CATORCE. --- Por presentado el **CARLOS QUEVEDO FERNÁNDEZ, en su carácter de apoderado general para pleitos y cobranzas de PATRIMONIO, SOCIEDAD ANÓNIMA DE CAPITAL VARIABLE, SOCIEDAD FINANCIERA DE OBJETO MULTIPLE ENTIDAD NO REGULA**, quien tiene el carácter de administradora del crédito hipotecario, cuyo derechos son propiedad del fideicomiso número F/238864, según lo acredita con la documental que exhibe, personalidad que se le tiene por reconocida en este juicio; con su escrito de demanda y anexos que acompaña, recibido en Oficialía de Turnos el diecinueve y en este juzgado el veinte de junio de dos mil catorce. Fórmese expediente y regístrese en el libro de Gobierno, téngasele promoviendo con el carácter que indica juicio **especial hipotecario**, en contra de **Samuel Macías Pérez**, con domicilio en calle Bolsón de Mapimi número 6920 Fraccionamiento Desarrollo Habitacional Popular Dunas de esta ciudad, por las prestaciones que indica en su escrito de cuenta, con fundamento en lo dispuesto por los artículos 432, 444, 446, 449, 450 y relativos del Código de Procedimientos Civiles vigente en el estado, se admite la demanda presentada en cuanto haya lugar en derecho, para lo cual en virtud de las constancias que preceden, queda sujeta la finca dada en hipoteca al presente juicio hipotecario, lo que se hace saber a las autoridades y al público, para que no se practique en la mencionada finca ningún embargo, toma de posesión, diligencia precautoria o cualquier otra que entorpezca el curso del presente juicio o viole los derechos en él adquiridos por el demandante. Inscríbase en el Registro Público correspondiente y para lo cual expídanse copias certificadas de la misma por duplicado, según lo establece el artículo 450 del citado ordenamiento. Con las copias simples de Ley exhibidas córrase traslado a la parte demandada, para que dentro del término de CINCO DIAS, contados a partir del día siguiente al de la notificación se presente a este Juzgado a contestar la demanda entablada en su contra y a oponer excepciones si las tuviere, apercibidos que de no hacerlo se les tendrá por confesos de los hechos de la demanda que dejare de contestar. Hágase saber a la parte demandada que las excepciones dilatorias y las objeciones respecto de los presupuestos procésales se deberán de oponer dentro de los tres días siguientes a aquel del emplazamiento y que se resolverán en la audiencia de conciliación y depuración del proceso, lo anterior de conformidad con el artículo 3 7 del Código de Procedimientos Civiles vigente en el Estado. Túrnese los autos a la Oficina Central de Ministros Ejecutores a fin de que procedan a realizar el emplazamiento ordenado. Téngasele ofreciendo como prueba de su parte las que indica en su escrito de cuenta. Autorizando para oír y recibir notificaciones el domicilio a que se refiere en su escrito inicial de demanda, asi como a los LICS. FANNY EDITH MÉNDEZ VALENZUELA, TANIA MARTÍNEZ LÓPEZ, VÍCTOR A. CARRANZA HERNÁNDEZ, y al C. PABLO MEDINA MENDEZ Y MIGUEL ANGEL TORRES MARTÍNEZ. ----N O T I F I Q U E S E: --- Así, lo acordó y firma la Licenciada ANDREA MARGARITA CARDENAS VALENZUELA, Juez Séptimo de lo Civil del Distrito Judicial BRAVOS, en unión del Secretario de Acuerdos el Licenciado ARTURO GÓMEZ ALVARADO, con quien actúa y da fe. DOY FE. -Lic. A. Gómez A. Lic. A.M. Cárdenas V. Rubricas. ----------
Ciudad Juárez, Chihuahua, a treinta de enero de dos mil quience. Por recibido el veintinueve de los corrientes, el escrito signado por el Lic. Carlos Quevedo Fernández cuya personalidad se encuentra reconocida en autos y visto lo que solicita, se desprende de las constancias de autos que no ha sido posible localizar al demandado, en tal virtud, emplácesele por medio de edictos los que deberán de publicarse **tres veces** consecutivas en el Periódico Oficial del Estado, de siete en siete días, y uno de Información diaria de esta ciudad (Diario de Juárez o Norte) , así como un tanto en el estrado de este juzgado; **se hace saber al promovente que deberá ordenar la publicación con el mismo tamaño de letra que utiliza el periódico para publicar sus diversos artículos**. Hágase saber al demandado que cuenta con el término de cinco días a que se refiere el auto inicial, más cinco como término prudente, para que comparezca a este juzgado a contestar la demandada, así mismo, apercibido que de no hacerlo, éste seguirá su curso, y las notificaciones y citaciones que correspondan se harán por medio de cédula, en los estrados del juzgado. Lo anterior de conformidad con lás artículos 497 y 499 del Código de Procedimientos Civiles. ----
---N o t i f i q u e s e:---Así, lo acordó y firma Andrea Margarita Cárdenas Valenzuela, Juez Séptimo de lo Civil del Distrito Judicial Bravos, en unión del Secretario de Acuerdos Arturo Gómez Alvarado, con quien actúa y da fe. -Lic. A. Gómez A. Lic. A.M. Cárdenas V. Rubricas - Lo que se hace del conocimiento de las partes en vía de notificación en virtud de ignorarse su domicilio.-
"Sufragio Afectivo. No reelección"
Cd. Juárez, Chih. a 4 de febrero de 2015
Arturo Gómez Alvarado
Secretario de Acuerdos del Juzgado Séptimo de lo Civil del Distrito Judicial Bravos
nidia

LUMIHER COMUNICACIONES INFORMA:
REPARTO DE UTILIDADES
AL PERSONAL QUE HAYA LABORADO MÍNIMO 61 DÍAS EN EL PERIODO 01 ENERO AL 31 DICIEMBRE DE 2014 FAVOR DE PRESENTARSE EN BLVD. TOMÁS FERNÁNDEZ #7940 PLANTA BAJA, FRACC. CAMPESTRE SENECÚ. DEL 10 AL 12 JUNIO 2015 DE 9:00 AM A 2:00 PM.
INDISPENSABLE ENTREGAR COPIA DE IDENTIFICACIÓN OFICIAL.

EDICTO DE NOTIFICACION
ALEJANDRO ESPINOSA GALLEGOS
PRESENTE.-
En el expediente número **1052/14**, relativo al juicio **DILIGENCIAS DE JURISDICCION VOLUNTARIA,** promovido por **GABRIELA SALCIDO MORENO DE ESPINOSA**, se dicto un auto que a la letra dice:- - - **RADICACIÓN.- CIUDAD JUÁREZ, CHIHUAHUA, A VEINTITRÉS DE JUNIO DE DOS MIL CATORCE.** - - - Por presentado el **C. GABRIELA SALCIDO MORENO DE ESPINOSA**, por su propio derecho, con su escrito de cuenta y documentos que acompañan, se le tiene promoviendo en vía de **JURISDICCIÓN VOLUNTARIA**, a fin de que sea realizada **la DECLARACIÓN DE AUSENCIA** de su cónyuge el señor **ALEJANDO ESPINOSA GALLEGOS** por las razones que expresa; **fórmese** expediente y **regístrese** en el libro de gobierno; por lo que en tales condiciones se **admiten** las presentes diligencias - - Previo a la declaración de ausencia que solicita, y acorde a lo dispuesto por el artículo 644 del Código Civil en el Estado, que establece que habrá acción para pedir la declaración de ausencia cuando hayan transcurrido un año desde el día en que haya sido nombrado el representante de aquel cuya ausencia se presume, en términos de lo dispuesto por el diverso numeral 629 del mismo ordenamiento, se estima procedente previo a dictar **MEDIDAS PROVISIONALES**. En tales condiciones con fundamento en lo dispuesto por el artículo 623 del Código de Procedimientos Civiles en el Estado se le previene a efecto de que manifieste bajo protesta de decir verdad respecto a los demás administradores de los bienes del señor **ALEJANDO ESPINOSA GALLEGOS**. Dado lo anterior, de momento resulta innecesario hacer la designación de depositario a que refiere el articulo artículo 624 del Código Civil en el Estado, pues con fundamento en lo dispuesto por el artículo 628 Fracción I, del citado ordenamiento Legal se nombra como depositario de los bienes del señor **ALEJANDO ESPINOSA GALLEGOS** a la señora **GABRIELA SALCIDO MORENO DE ESPINOSA**. Ahora bien con fundamento en lo dispuesto por el artículo 645 del Código sustantivo invocado, debe decirse que no podrá pedirse la declaración de ausencia sino pasados dos años que se contarán desde la desaparición del ausente, si en éste período no se tuvieren ningunas noticias suyas, ó desde la fecha en que se hayan tenido las últimas. Para efectos de recabar las noticias a que se refiere el párrafo que antecede, con fundamento en lo dispuesto por los artículos 624 y 642 del Código Civil en el Estado, se ordena citar al **C. ALEJANDO ESPINOSA GALLEGOS** por medio de **EDICTOS** que se publicaran por dos meses, con intervalo de quince días, en el Periódico Oficial del Estado, y en los mismos términos, por haber estado su último domicilio conocido en ésta ciudad, en tres periódicos de mayor circulación de esta ciudad, **(DIARIO DE JUAREZ, PERIODICO NORTE y PERIODICO P.M.)**, además de fijarse un tanto de ellos en los estrados de este Tribunal, haciéndole saber al señalado la tramitación de las presentes diligencias de **JURISDICCION VOLUNTARIA**, y asimismo que cuenta con el termino de **TRES MESES**, para comparecer ante la presencia judicial a manifestar lo que a su interés convenga respecto de las mismas, en la inteligencia de que dicho término empezará a correr a partir del día siguiente hábil de la última publicación.- - - Con fundamento en lo dispuesto por el artículo 625 del mismo ordenamiento, y dada la vecindad con la ciudad de El Paso, Texas, Estados Unidos de América, remítase copia de los edictos anteriormente ordenados al C. Cónsul General de México en aquella Ciudad, a efecto de darle a conocer el trámite de las presente Diligencias para que en auxilio de las labores de éste Juzgado, se sirva realizar las diligencias y pesquisas que se encuentren a su alcance para que sea localizado el señor **ALEJANDRO ESPINOSA GALLEGOS**, y en su caso remita la información que se llegare a recabar.---**Dese** vista al C. Agente del Ministerio Público adscrito para que manifieste lo que a su interés convenga - - - Se tienen por **presentadas las pruebas** a que se refieren en su escrito de cuenta, mismas que se agregan a los autos para los efectos legales a que hubiere lugar.- - - Lo anterior con fundamento en lo dispuesto por los artículos 856 y 857 del Código de Procedimientos Civiles.----------
- - - Se le tiene autorizado para oír y recibir toda clase de notificaciones en el despacho ubicado Avenida Ejército Nacional número 4409 local 3, del Fraccionamiento Jardines de San José de ésta Ciudad, autorizando para tales efectos a los **CC. CRISTAL IBARRA SAGAZTUME, ROSARIO RETANA CAMACHO,** y autorizando en términos del artículo 60 del Código de Procedimientos civiles en el Estado a los **LICENCIADOS JOSÉ ELOY VALLES ALVIDRES Y NUBIA JANETH ÁVILA HERNÁNDEZ.** Así mismo y una vez que la Secretaria de Acuerdos ha procedido a la revisión en el sistema de registro de cédulas profesionales que para tal efecto se lleva en la biblioteca del Supremo Tribunal de Justicia en el Estado para este Distrito Judicial Bravos, y encontrándose registrada la cédula profesional con número de folio **13001345** a nombre de **JOSÉ ELOY VALLES ALVIDRES,** y encontrándose registrada la cédula profesional con número de folio **1304221** a nombre de **NUBIA JANETH ÁVILA HERNÁNDEZ**, en consecuencia, con fundamento en lo dispuesto por el artículo 60 del Código de Procedimientos Civiles vigente en el Estado, se le reconoce personalidad al citado Licenciado, para actuar dentro del presente juicio en representación del **C. GABRIELA SALCIDO MORENO DE ESPINOSA,** en los términos del referido numeral. **Así mismo dese vista a la contraria por el término de tres días a efecto de que manifieste lo que a su interés convenga respecto de dicha autorización** --- Lo anterior con fundamento en lo dispuesto por los artículos 856 y 857 del Código de Procedimientos Civiles-
---**N O T I F I Q U E S E**- - -Así lo acordó y firma el **Licenciada ANA LAURA DOMÍNGUEZ RODRÍGUEZ,** Juez Quinto de lo Familiar del Distrito Judicial Bravos, ante su Secretaria de Acuerdos **Licenciada SARA JULIETA MUÑOZ ANDRADE**, con quien actúa y da fe.- **DOY FE**. ----------
PUBLICADO EN LA LISTA DEL DIA VEINTICUATRO DE JUNIO DEL AÑO DOS MIL CATORCE, CON EL NUMERO **_66_**. CONSTE.-
- - - - SURTIO SUS EFECTOS EL DIA VEINTICINCO DE JUNIO DEL AÑO DOS MIL CATORCE A LAS DOCE HORAS. CONSTE.----------
Clave: 2001 :GCS/ivan- ----------
LIC. ANA LAURA DOMINGUEZ RODRIGUEZ.- LIC. SARA JULIETA MUÑOZ ANDRADE.- SECRETARIA RUBRICAS.- DOY FE.-------
LO QUE SE HACE DE SU CONOCIMIENTO PARA LOS EFECTOS LEGALES A QUE HAYA LUGAR.----------
CIUDAD JUÁREZ, CHIUAHUA A 26 DE JUNIO DEL 2014.
LA SECRETARIA DE ACUERDOS DEL JUZGADO
QUINTO DE LO FAMILIAR DISTRITO BRAVOS.
LIC. SARA JULIETA MUÑOZ ANDRADE.

ADMINISTRATIVE AND CONSULTING HMS SC
REPARTO DE UTILIDADES
A LAS PERSONAS QUE LABORARON MAS DE 60 DÍAS DE ENERO-DICIEMBRE 2014, SE LES INFORMA QUE PUEDEN PASAR A COBRAR SUS UTILIDADES A PARTIR DEL DÍA 08 DE JUNIO 2015, DE 9:00 AM-12:00 PM EN AVE. DE LA RAZA #5385-201 COL MASCAREÑAS.
INDISPENSABLE PRESENTAR COPIA DE IDENTIFICACION.

E D I C T O D E R E M A T E.
EN EL EXPEDIENTE REGISTRADO CON EL NÚMERO 943/13, RELATIVO AL JUICIO EJECUTIVO MERCANTIL PROMOVIDO POR LA C. ERIKA SANCHEZ LANDEROS ENDOSATARIA EN PROCURACION DE LA C. DIANA MARIA HOLGUIN GOMEZ, EN CONTRA DE LA C. MARIA ELENA CASTILLO VAZQUEZ, existe un auto que a la letra dice.----------
A C U E R D O:"--- CIUDAD JUAREZ, CHIHUAHUA, A CATORCE DE MAYO DEL AÑO DOS MIL QUINCE.- Agréguese a sus autos el escrito de la C. ERIKA SANCHEZ LANDEROS, con la personalidad que ostenta y que tiene debidamente reconocida en autos, y visto lo solicitado, en atención a las constancias que obran en autos, se procede sacar a remate el bien inmueble embargado en el presente juicio, señalándose para aue tenga verificativo la PRIMERA ALMONEDA LAS DOCE HORAS DEL DIA TREINTA DE JUNIO DEL AÑO DOS MIL QUINCE.- Publíquese un edicto por dos veces en un Periódico de circulación amplia de la Entidad Federativa, entre la primera y la segunda publicación, deberá mediar un lapso de nueve días, así mismo entre la última publicación y la fecha del remate deberá mediar un plazo no menor de CINCO DIAS, convocándose postores para el remate.- Siendo dicho inmueble el siguiente: Un terreno urbano y construcción (casa habitación), ubicada en la Calle Teapa número 1420, Fracción Sur de Lote 17 y Fracción Norte de Lote 19, de la Manzana "B" del Fraccionamiento Villahermosa, en esta Ciudad, inscrita bajo el número 52 a folio 9 del Libro 1146 de la Sección Primera del Registro Público de la Propiedad para este Distrito Judicial Bravos, con superficie de 162.00 metros cuadrados con las siguientes medidas y colindancias: Al 1-2 SE 77°26'00" mide 18.00 metros y colinda con Fracción Sur de Lote 19; Al 2-3 NE 12°34'00" mide 9.00 metros y colinda con Lotes 20 y 18; Al 3-4 NW 77°26'00" mide 18.00 metros y colinda con Fracción Norte de Lote 17; Al 4-1 SW 12°34'00" mide 9.00 metros y colinda con Calle Teapa.- Siendo postura legal la cantidad de $ 327,968.06 (TRESCIENTOS VEINTISIETE MIL NOVECIENTOS SESENTA Y OCHO PESOS 06/100 MONEDA NACIONAL) que es la cantidad que cubre las dos terceras partes del valor fijado por los peritos, sirviendo de base para el remate la cantidad de $ 491,952.09 (CUATROCIENTOS NOVENTA Y UN MIL NOVECIENTOS CINCUENTA Y DOS PESOS 09/100 MONEDA NACIONAL).- Todo lo anterior encuentra sustento en lo establecido por los Artículos 729 y demás relativos y aplicables del Código de Procedimientos Civiles para nuestro Estado, aplicado supletoriamente al de Comercio, así mismo lo dispuesto por los Artículos 1411, 1412 y demás relativos y aplicables* del Código de Comercio.- NOTIFIQUESE.- Así, lo acordó y firma el LICENCIADO JOSÉ ANTONIO HERNÁNDEZ DELGADO, Juez interino Quinto de lo Civil del Distrito Judicial BRAVOS, en unión del Secretario de Acuerdos LICENCIADO LORENZO ARMANDO VILLAR PALMA, con quien actúa y da fe. DOY FE.----------
EL BIEN INMUEBLE QUE SE SACA A REMATE ES EL DESCRITO EN EL PROEMIO DE ESTE EDICTO.----------
LO QUE SE HACE DEL CONOCIMIENTO D"EL PÚBLICO EN GENERAL EN DEMANDA DE POSTORES.-
CIUDAD JUAREZ, CHIHUAHUA, A 28 DE MAYO DEL 2015.
C. SECRETARIO DE ACUERDOS
LICENCIADO LORENZO ARMANDO VILLAR PALMA.

CIRCULACIÓN Y DISTRIBUCIÓN Auditada y Certificada PricewaterhouseCoopers

FOTOS: MANUEL SÁENZ/NORTE

TREN Y VIVEBÚS, PELIGRO PARA PEATONES

Un tren se atravesó en la Zona Centro, en la intersección de las avenidas Francisco Villa y 16 de Septiembre, durante la tarde de ayer, obstruyendo el paso de los peatones, quienes se aglomeraron a su lado a la espera de que cruzara por la zona y les permitiera continuar. Al mismo tiempo, una unidad del ViveBús circulaba por la Francisco Villa y su paso se vio interrumpido por el grupo de personas. Luego de un rato, el ferrocarril cruzó completamente y los peatones y el camión reanudaron su camino. **(NORTE/ REDACCIÓN)**

Por ola de calor, mantiene alerta Protección Civil

Temperaturas han alcanzado hasta 52 grados en algunas zonas del estado

A. ESQUIVEL / S. GARCÍA / PAOLA GAMBOA

FOTO: JUAN ANTONIO CASTILLO/NORTE

Niños mitigan el calor con un raspado.

En la ciudad, según el reporte, la temperatura máxima para este día es de 34 grados centígrados con una mínima en los 21.

El día estará mayormente soleado, con un 45 por ciento de humedad en el ambiente, el cual provocará un 10 por ciento de posibilidades de lluvias.

Para el domingo la máxima es de 33 grados, con una mínima en los 19 grados. Para ese día se espera un 20 por ciento de posibilidades de lluvias.

El lunes se espera que sea el día menos cálido de la semana, con 31 grados centígrados como máxima y una mínima en los 19 grados. Para el martes aumentará de nuevo la temperatura, con 33 grados como máxima y 20 en la mínima.

En cuanto al nivel de los rayos ultravioleta, este alcanzará un nivel extremo y muy extremo, debido a las altas temperaturas que se registrarán en la localidad.

A nivel nacional, se encuentra el huracán Blanca, el cual está causando estragos en diferentes estados de la república mexicana.

Ante las altas temperaturas que se van a registrar en la localidad, se pide a la población extremar precauciones y no dejar de lado el uso del protector solar.

ABASTECEN DE AGUA A ZONA SERRANA

El incremento de temperaturas en los últimos días mantiene en alerta a Protección Civil, pues algunas regiones del estado han registrado hasta 52 grados y se espera un verano más caluroso que en años pasados, informó el coordinador Luis Luján Peña.

Indicó que por el momento la Secretaría de Salud inició con las campañas informativas y la entrega de Vida Suero Oral para atender casos de deshidratación, mientras que la Junta Central de Agua y Saneamiento (JCAS) estará encargada de abastecer de agua a las comunidades lejanas.

Desde la Unidad Estatal de Protección Civil dijo que estarán a cargo de emitir las alertas correspondientes y de difundir las medidas preventivas, a fin de que los chihuahuenses estén preparados para los próximos días.

Si bien reconoció que en el transcurso de esta semana se tiene pronosticadas las primeras lluvias de la temporada, comentó que el ambiente se ha mantenido sofocado, por lo que no bajarán la guardia.

Recordó que el 11 de junio del año pasado, la Secretaría de Gobernación federal declaró en emergencia 64 de los 67 municipios de estado, con lo cual se liberaron recursos económicos y en especie para mitigar los estragos del calor.

De acuerdo con cifras de la Secretaría de Salud, en los últimos días se han registrado cinco golpes de calor de los cuales dos se registraron en Juárez, dos en Chihuahua y uno más en Ocampo.

Carlos Daniel Alonso Guzmán, encargado del despacho de la Junta Central de Agua y Saneamiento, agregó que desde el primero de junio iniciaron con el operativo de verano para abastecer de agua a las comunidades serranas.

Comentó que hasta el momento no han detectado algún foco rojo de atención prioritaria por el incremento de temperaturas y destacó que trabajarán de forma coordinada con las autoridades municipales a fin de atender las comunidades que carecen de agua potable.

Las temperaturas de hasta 40 grados centígrados continuarán en gran parte de la entidad, donde además se esperan lluvias ligeras, informó el Servicio Meteorológico Nacional.

Lo anterior debido a que una zona de inestabilidad atmosférica ubicada en el norte de Chihuahua que está asociada con un canal de baja presión que se extiende desde el norte, hasta el centro de México.

El mariachi de la Universidad Autónoma de Ciudad Juárez participó en el evento.

FOTOS: JUAN ANTONIO CASTILLO/NORTE

En total, 156 estudiantes irán por uno o dos semestres a otra facultad, y otros 31 harán un verano de investigación.

Motivan a universitarios que se irán de intercambio

CLAUDIA SÁNCHEZ

Con plática y música, los llaman a ser los embajadores de la UACJ en el mundo

Con la participación especial del estudiante Alberto Davis Ortiz, quien relató su experiencia de investigación en Inaoe, en Puebla, se efectuó el evento Bagaje Cultural para los alumnos de la Universidad Autónoma de Ciudad Juárez que irán de verano de investigación y al intercambio durante el periodo agosto–diciembre de 2015 a distintas instituciones nacionales e internacionales.

La ceremonia se desarrolló el 6 de junio y fue encabezada por David Ramírez Perea, secretario general de la UACJ, y el secretario académico Manuel Loera de la Rosa, directores de instituto y el director general de Vinculación e Intercambio.

Ramírez Perea invitó a los jóvenes a aprovechar al máximo este nuevo proyecto de su vida académica, y los convocó a ser los mejores embajadores de la UACJ en el mundo.

Una muestra de cómo estos viajes llegan a cambiar a un estudiante es el caso de Alberto Davis Ortiz, pasante de Ingeniería Biomédica, quien expuso que su experiencia en el Instituto Nacional de Astrofísica, Óptica y Electrónica (Inaoe) durante un verano de investigación significó un parteaguas en su proyecto de vida.

Las capacidades de investigación de Alberto Davis Ortiz le han permitido ser aceptado en la Universidad de Barcelona para cursar un posgrado, formó parte del desarrollo de una patente y obtuvo diversos premios en concursos de innovación.

Antonio Guerra Jaime, director general de Vinculación e Intercambio, señaló que 156 estudiantes permanecerán por un semestre de intercambio, de los cuales 65 van a universidades del país y 91 irán al extranjero con destino a Argentina, Uruguay, Costa Rica, Alemania y Brasil, entre otros países.

Como parte del verano de investigación, 31 alumnos acudirán por 6 semanas a los países de Alemania, España, Colombia, Italia, Chile y 56 más permanecerán en centros de investigación ubicados en país.

Cabe destacar que los alumnos fueron beneficiados con diferentes programas de apoyo que les permiten cubrir algunas necesidades durante su estancia.

Como parte del evento se desarrolló el taller denominado Choque Cultural, bajo la coordinación de Alejandra Orozco Irigoyen, subdirectora de Cooperación e Internacionalización de la UACJ.

Empresarios árabes, apuestan por infraestructura juarense: gobernador

FRANCISCO LUJÁN

Los empresarios árabes que llegaron ayer aquí están interesados en invertir en grandes negocios en Ciudad Juárez en materia de infraestructura, reveló el gobernador César Duarte.

Durante la semana que concluyó, se informó sobre la estancia en esta ciudad de una delegación de 16 miembros del Consejo de Cooperación de Estados Árabes del Golfo que manifestaron su interés en conocer los mecanismos de exportación e importación entre México y Estados Unidos.

Autoridades locales confirmaron la visita de funcionarios de comercio de Kuwait, Arabia Saudita, Barhein y Qatar.

Al termino de una ceremonia en Nuevo México donde inauguraron una estación de revisión de la Policía de transporte de carga, el gobernador fue consultado acerca de la construcción de una carretera que se comunicará con el cruce ferroviario.

Respondió que los represente de los países árabes que estuvieron en Juárez, se mostraron muy interesados en desarrollar esta infraestructura y participar en otros proyectos de negocios en Juárez.

Comentó que la delegación integrada por 29 árabes se contactaron con las autoridades diplomáticas y migratorias que tienen presencia aquí.

"Iniciamos pláticas con ellos sobre información que requieren, son inversiones muy importantes de corporaciones petroleras que quieren apostar en infraestructura en esta zona: carreteras, ferrovías, en posibilidad de explotación y transformación de energéticos", finalizó.

Los representantes del Consejo de Cooperación de Estados Árabes del Golfo, se entrevistaron con funcionarios de la Aduana de México y el Instituto Nacional de Migración para conocer las funciones y los protocolos de estas dependencias de la Administración pública federal.

FOTO: ISMAEL VILLAGÓMEZ/NORTE

Regidores durante la sesión ordinaria de ayer.

Posponen tema de Consejo de Protección a la Infancia

Debido a la presión ciudadana, Cabildo desecha punto de acuerdo que marcaría el fin de la institución municipal

VERÓNICA DOMÍNGUEZ

Ante la presión ciudadana, el Cabildo determinó ayer no votar el punto de acuerdo que dejaba sin efecto al Consejo Municipal de Protección a la Infancia.

De acuerdo con Jorge Quintana Silveyra, secretario del Ayuntamiento, con la nueva Ley de Protección del Derecho de las Niñas y los Niños y Adolescentes, la ley crea una figura federal, estatal y municipal; en el caso del Municipio es el comité, y al momento de iniciar su vigencia deja sin efecto los consejos anteriores, comentó el funcionario.

Catalina Castillo, vocal del Consejo de Protección a la Infancia de Acción Comunitaria, dijo que tenía la preocupación porque este punto de acuerdo se aprobará, debido a la situación y al contexto en la que se encuentra la infancia en Ciudad Juárez, "y nuestro estado no está como para que desaparezcan este tipo de consejos, que promueven y fortalecen iniciativas ciudadanas entre sociedad civil y Gobierno", comentó.

Con esto se busca darle seguimiento a la protección a la infancia, pero además que se fortalezca y se invierta y exista un compromiso, agregó.

"Una de las cosas es que desde la red y el consejo siempre hemos puesto como agenda pública que realmente se atienda la situación de miles y miles de niños que están en la orfandad, y tiene que ver con una generación de una política pública que se atienda con programas, con inversiones y con atención directa a niños y niñas para que nos puedan atender esta situación que se ha mantenido en los últimos días", comentó.

> "Una de las cosas es que desde la red y el consejo siempre hemos puesto como agenda pública que realmente se atienda la situación de miles y miles de niños que están en la orfandad, y tiene que ver con una generación de una política pública que se atienda con programas, con inversiones y con atención directa a niños y niñas para que nos puedan atender esta situación que se ha mantenido en los últimos días"
>
> **Catalina Castillo**
> Vocal del Consejo de Protección a la Infancia de Acción Comunitaria

Castillo lamentó los asesinatos de niños y refirió la ausencia de Estado y de un política deshumanizada del Gobierno municipal, que es uno de los principals implicados en garantizar los derechos de los niños en Ciudad Juárez.

A la sesión acudieron representantes de aproximadamente 20 organizaciones que promueve los derechos de la infancia.

Embargan propiedades para recuperar crédito

FRANCISCO LUJÁN

La oficina de Recaudación de Rentas ejerció en esta ciudad el embargo de siete bienes inmuebles para la recuperación de un crédito fiscal superior a los diez millones de pesos.

Las propiedades, entre las que se encuentran cinco locales comerciales y dos terrenos en el exclusivo fraccionamiento Campos Elíseos, fueron adjudicadas por el fisco estatal y ya se encuentran a la venta al mejor postor.

> Recaudación de Rentas enajena cinco locales y dos terrenos en zonas exclusivas que ya se encuentran a la venta

Información publicada por la Secretaría de Hacienda del Gobierno del Estado de Chihuahua da cuenta de la convocatoria dirigida a empresas y personas interesadas en participar en una audiencia de remate de bienes inmuebles, que se verificará el 16 de junio a las 12:00 horas en las oficinas de Recaudación de Rentas en esta frontera.

Los bienes inmuebles, cuya propiedad se adjudicó el Gobierno del Estado de Chihuahua y que serán vendidos en la citada subasta pública, fueron embargados a una misma empresa denominada Desarrollos Miramar S.A. de C.V. por crédito fiscal que asciende a 10 millones 850 mil pesos.

El proceso administrativo de ejecución instaurado para la recuperación del crédito fiscal, consiste en el remate de siete bienes inmuebles embargados al contribuyente referido por la omisión en el pago de impuestos federales, IVA o Renta, que de manera coordinada tiene facultades para cobrar el Gobierno del Estado de Chihuahua.

Los inmuebles que subastarán consisten en cinco locales comerciales del centro comercial Plaza Grande, localizado en el cruce de la avenida de la Raza y Plan de Ayutla.

Como parte del mismo embargo millonario a un mismo contribuyente también en la audiencia del remate ofertarán dos terrenos, uno 186.7 metros cuadrados y otro de 261.4 metros cuadrados, ambos ubicados en el fraccionamiento Campos Elíseos en esta ciudad.

Informaron que los interesados en participar en la subasta deben registrarse antes de la audiencia del remate ante las propias oficinas de la localidad de Recaudación.

FOTOS: JUAN ANTONIO CASILLO/NORTE

Manifestantes ondean banderas y visten camisetas con imágenes del Che Guevara.

Exige Resissste cese a hostigamiento oficial

CLAUDIA SÁNCHEZ

Profesores del movimiento Resissste se manifestaron en la entrada principal de las oficinas de Gobierno del Estado ayer, ahí exigieron que se atiendan varias escuelas que –aseguraron– carecen de la infraestructura más básica, también piden que cese el hostigamiento que padecen los que protestan contra de la Reforma Educativa.

Instalados en las escalinatas del acceso principal, profesores, directivos y algunos padres de familia levantaron mantas con consignas contra el Gobierno, además presentaron carteles con fotografías de niños tomando clases al aire libre.

Las imágenes pertenecen a la primaria Cesáreo Acosta, turno vespertino, que no tiene aparatos de aire y cuando la temperatura sube los niños deben tomar clases en el patio bajo los árboles, o de la primaria Francisco González Bocanegra, en Riberas del Bravo etapa 9, que no tiene ni agua, ni luz.

"Si se quiere calidad educativa, pues empecemos por mejorar la infraestructura de las escuelas, que es precisamente lo que los maestros estamos pidiendo", dijo Lady Vázquez, directora del jardín de niños Ejército Mexicano en el turno vespertino de El Mezquital.

Vázquez denunció que aunque en algunas escuelas sí tienen aparatos de aire acondicionado, su funcionamiento es malo.

"Hay maestros de primaria que tienen que sacar a los niños porque el clima está mejor afuera que adentro, y otras que sí tenemos pero las condiciones son pésimas, como lo podrán ver en las fotografías que tenemos" explicó.

La directora de preescolar descartó que con la protesta busquen evitar la evaluación magisterial, como se les ha acusado, y además resaltó que no hubo suspensión de clases en ningún plantel.

La manifestación que inició a las 11:00 de la mañana comenzó con profesores del turno vespertino y después del mediodía se incorporaron otros de turnos matutinos.

Los docentes llevaron mantas en el que se aprecia su oposición al Gobierno federal.

DENUNCIAN TRATO DESIGUAL

Elizabeth Nieto Sánchez, directora de la primaria Francisco González Bocanegra, cuyo personal fue sancionado por suspender clases el pasado lunes en apoyo al paro nacional contra la Reforma Educativa, criticó que mientras a ellos sí se les descontó por suspender, a quienes también pararon clases para ir al cierre de campaña de Nueva Alianza no se les dio el mismo trato.

El director de la primaria Club de Leones, Juan Morua, denunció que un ejemplo de estas suspensiones de clases se dio en la secundaria Federal 16 y otras tantas donde se llevó a uno o dos maestros de cada institución.

"Justamente ese día fue el cierre de campaña del Partido de Nueva Alianza y ese día de forma completa o medio turno sacaron a maestros para cubrir el acto político, obviamente ahí no se presentó de manera inmediata la suspensión", expuso.

> Piden infraestructura básica en escuelas y que termine acoso por oponerse a Reforma Educativa

> "Si se quiere calidad educativa, pues empecemos por mejorar la infraestructura de las escuelas, que es precisamente lo que los maestros estamos pidiendo"
>
> **Lady Vázquez**
> Directora del jardín de niños Ejército Mexicano

La directora asegura que no reclaman el descuento que se les hizo por suspender clases, sino el hostigamiento que se hace a los maestros al aplicarles una acta administrativa que va a su expediente y les da un mal récord en su carrera magisterial.

SIN SANCIÓN, MANIFESTACIÓN DE AYER

En conferencia de prensa, Isela Torres, subsecretaria de Educación en la Zona Norte, dijo aunque desconocía los detalles de los casos que denunciaban los profesores buscarían darles atención a sus denuncias.

Continúan protestas de Maestros en Movimiento

CLAUDIA SÁNCHEZ

Integrantes de la organización Maestros en Movimiento se presentaron en Periódico NORTE para protestar de nueva cuenta en contra de José Antonio Reyes Cortez, coordinador de Educación en la Zona Norte, pues a tres años de conflicto, y de exigir la reinstalación de uno de los integrantes de este movimiento, no han encontrado respuesta.

Ni protestas ni recomendaciones de la Comisión Estatal de Derechos Humanos (12/2014), que exigen la reinstalación del profesor Rigoberto Castillo en su puesto de director de secundaria, han dado resultados para una solución a este conflicto.

> A tres años de iniciado el conflicto, exigen destitución de coordinador de Educación

Los maestros cuestionan como si la autoridad argumenta contar con la razón en este caso, el profesor Castillo continúa recibiendo su sueldo, sin desempeñarse como director.

Los manifestantes aseguran que no se trata de un caso aislado y que, como el profesor, existen otros maestros que por inconvenientes con la autoridad solo acuden a firmar sin tener un trabajo en las aulas.

El grupo de profesores que integra jubilados y maestros en activo acudieron ayer con Guillermo Dowell Delgado, representante del gobernador en Juárez.

Ellos le entregaron un documento al funcionario donde le exponen el proceso que han transitado en apoyo de su compañero.

En el documento denuncian que el funcionario que coordina las escuelas estatales en la zona norte no acata órdenes de sus superiores y se conduce como si fuera juez y parte en todo.

El oficio le pide y exige (con respeto) al representante del gobernador en Juárez la salida del coordinador José Antonio Reyes, pues no es posible –establece el documento– sostener por más tiempo a una persona que según la CEDH es un violador de la legalidad y de los derechos humanos de un trabajador.

En su queja los profesores también incluyen la falta de representación que ha tenido el afectado de la delegación sindical de la Sección 42 en Juárez, a cargo de Stalin Pérez.

El grupo de profesores aseguró que las protestas por este caso no cesarán hasta que haya una solución de parte de la autoridad educativa.

FOTO: JUAN ANTONIO CASTILLO/NORTE

Los profesores mostraron cartulinas contra José Antonio Reyes.

CIRCULACIÓN Y DISTRIBUCIÓN Auditada y Certificada PRICEWATERHOUSECOOPERS

FOTO: NORTE

El dólar sigue por las nubes

CARLOS OMAR BARRANCO

En tanto que en casas de cambio de esta frontera el dólar americano llegó el jueves hasta los 15.40 pesos a la venta, ayer superó los 16 pesos al menudeo en ventanillas bancarias de la capital del país.

sitios de Internet como CNN Expansión y El Financiero atribuyeron el alza a la publicación de datos de empleo de Estados Unidos, que superaron las expectativas y detonaron las apuestas para un alza de tasas de la Reserva Federal.

"Cifras mejores a lo esperado en el mercado laboral estadounidense hicieron que regresara el fantasma de una pronta alza en la tasas de referencia de la Reserva Federal, lo que fortaleció al dólar en el mercado internacional, situación que impulsó al peso a terreno desconocido", señaló El Financiero en su edición digital.

La moneda nacional perdió 1.16 por ciento, es decir, 19.95 centavos, y el dólar al mayoreo cerró en 15.714 unidades a la venta, impulsado por temores de alza en la tasa de referencia de la Fed.

Hasta 16 pesos alcanza en instituciones bancarias de la capital del país; se mantiene en 15.40 aquí

Al menudeo, se vendió por encima de los 16 pesos.

Se espera que durante el fin de semana los centros cambiarios fronterizos no modifiquen sus tableros.

Para el consumidor mexicano la noticia de un dólar caro en la víspera de las elecciones es desalentadora, sobre todo considerando que por la ley seca miles de consumidores optan por trasladarse a El Paso en donde necesariamente deben pagar en dólares.

Se duplica demanda en el Tec de Juárez

CLAUDIA SÁNCHEZ

Al menos 2 mil 200 estudiantes realizaron ayer el examen de admisión en el ITCJ

La cantidad de aspirantes que solicitaron examen de admisión para ingresar al Instituto Tecnológico de Ciudad Juárez se duplicó durante la prueba que se llevó a cabo ayer.

A pesar de que la directiva de la institución esperaba como meta alrededor de mil 400 aspirantes para el examen, llegaron 2 mil 200 para el campus I y II de la Ciudad del Conocimiento.

La vocera de la institución, Armida Villalobos, dijo que durante los últimos años, en el inicio de semestre marcado para agosto, han recibido un promedio de 900 a mil egresados de la preparatorias de la ciudad que quieren estudiar en esta institución.

"El mes de agosto siempre es el que mayor inscripción tiene, pues es cuando gradúan los estudiantes de las preparatorias. Para el semestre intermedio de diciembre la solicitud de ingresos baja, pero en promedio las solicitudes andan entre los 750 y 900 estudiantes en agosto", explicó Villalobos.

Sin embargo, para este ciclo escolar 2015–2016, que se divide en dos semestres, el panorama cambió; para la funcionaria educativa la explicación de este incremento tiene que ver con la organización de eventos académicos, deportivos y culturales que traspasaron las fronteras de la institución.

El Tecnológico de Ciudad Juárez buscará, dijo su vocera, aceptar a todos aquellos solicitantes de espacio que aprueben el examen de admisión, a través de sus diferentes alternativas, ya sea en el campus I o II, o en su sistema de educación abierta o a distancia.

El examen de admisión es elaborado por autoridades de la Dirección General de Educación Tecnológica Industrial y se envía desde la Ciudad de México, se informó.

Los resultados para conocer aquellos que serán aceptados para el semestre que está a punto de iniciar se darán el próximo 22 de junio, pues las inscripciones para el curso propedéutico, obligatorio para los aceptados, inician del 26 al 30 del mismo mes.

El Instituto Tecnológico de Ciudad Juárez dio a conocer que ofertó entre los aspirantes el pase automático en la institución para todos aquellos que tuvieran un promedio de 90 en la preparatoria, igualmente se ofreció no tener que cursar el propedéutico para quienes cuenten con la misma calificación en matemáticas.

FOTO: HÉCTOR DAVER / NORTE

Estudiantes de diferentes preparatorias desean ingresar al campus I y II de la Ciudad del Conocimiento.

Pilo Galindo ve una juventud 'devastada' ante falta de apoyo a las artes

BEATRIZ CORRAL IGLESIAS

El dramaturgo Edeberto "Pilo" Galindo Noriega criticó el trabajo que han desempeñado los regidores, tras señalar la inexistencia de una política cultural en esta ciudad.

Con voz enérgica el escritor aseguró que el Municipio se encuentra "devastado" ante la falta de espacios que permitan a la juventud expresar su sentimiento y pensar a través de las bellas artes.

Antes de recibir una placa como reconocimiento por su labor hecha a nivel internacional, Galindo Noriega reprochó las acciones políticas que han mantenido los regidores tras asegurar que las decisiones, en estos tiempos, no se encuentran encaminadas al bien común, sino al propio.

Enfatizó que la mejor manera de sacar a los jóvenes de la delincuencia es abriendo espacios para hacer teatro, danza o pintura.

"A ninguna institución municipal le interesa en realidad hacer un trabajo a favor de la cultura, esos son los grandes retos que enfrentan con las futuras generaciones", mencionó después de señalar que el desconocimiento se debe en parte a que no saben lo que es tener hambre.

Aseveró que en Juárez hay muchos artistas talentosos, pintores, escritores, poetas que están esperando un espacio para salir adelante.

"A ninguna institución municipal le interesa en realidad hacer un trabajo a favor de la cultura, esos son los grandes retos que enfrentan con las futuras generaciones"

FOTOS: ISMAEL VILLAGÓMEZ / NORTE

"Es lamentable lo que vemos un Municipio que aunque tiene historia no tiene la mínima intención de rescatar su cultura, nosotros vemos que no hay asignación de recursos, de políticas públicas, no existen en este rubro", dijo después de establecer que el grupo de jóvenes artistas que ensaña para una obra de teatro lo está haciendo en la calle porque los reducidos espacios que existen están cerrados o son inaccesibles.

'LO IMPORTANTE ES CREAR CONCIENCIA'

El dramaturgo recibió por parte del Cabildo una placa como reconocimiento al Premio de Dramaturgia por Bellas Artes, ante los guiones que tratan la problemática de la ciudad con temas como los feminicidios o la narcoguerra.

"La crítica que se les hace a los políticos molesta e incomoda pero es la voz discordante que tiene que sonar, estamos conscientes de que todos somos seres humanos y que la regamos, pero ustedes, de cualquier partido que quieran, tienen una gran responsabilidad, por lo que no hay que ser 'gachos' con su ciudad, con su pueblo y su gente", dijo.

Los exhortó a que hicieran las cosas con honradez y de manera correcta, ya que eso es lo mínimo que la gente espera de sus gobernantes.

"La ciudadanía está apática e indiferente debido a que no tiene una esperanza que le exponga un cambio verdadero y real", señaló.

El escritor recibió el Premio de Dramaturgia por Bellas Artes por parte de Cabildo.

GOBIERNO DEL ESTADO DE CHIHUAHUA
CONVOCATORIA
LICITACIÓN PÚBLICA SH/034/2015 BIS
ADMINISTRACIÓN 2010-2016

EL GOBIERNO DEL ESTADO DE CHIHUAHUA POR CONDUCTO DE LA SECRETARÍA DE HACIENDA A TRAVÉS DEL COMITÉ DE ADQUISICIONES, ARRENDAMIENTOS Y SERVICIOS DEL PODER EJECUTIVO DEL ESTADO DE CHIHUAHUA EN CUMPLIMIENTO DE LAS DISPOSICIONES CONTENIDAS EN EL ARTÍCULO 134 DE LA CONSTITUCIÓN POLÍTICA DE LOS ESTADOS UNIDOS MEXICANOS, 31, 33, 35, 36, 37, 51 Y DEMÁS RELATIVOS APLICABLES DE LA LEY DE ADQUISICIONES, ARRENDAMIENTOS, CONTRATACIÓN DE SERVICIOS Y OBRA PÚBLICA DEL ESTADO DE CHIHUAHUA, CONVOCA A LOS INTERESADOS EN PARTICIPAR EN LA LICITACIÓN PÚBLICA SH/034/2015 BIS, RELATIVA A LA **ADQUISICIÓN DE MATERIAL DE CONSTRUCCIÓN PARA LOS CERSAI (CENTRO ESPECIALIZADO EN REINSERCIÓN SOCIAL PARA ADOLESCENTES INFRACTORES) 1 Y 3 DE LA CIUDAD DE CHIHUAHUA Y JUÁREZ RESPECTIVAMENTE, MEDIANTE CONTRATO ABIERTO,** SOLICITADOS POR LA **FISCALÍA GENERAL DEL ESTADO**, Y QUE A CONTINUACIÓN SE DESCRIBEN:

PARTIDA	DESCRIPCIÓN	IMPORTES A CONTRATAR MÍNIMO	MÁXIMO
UNO	MATERIAL DE CONSTRUCCIÓN, FONTANERÍA Y HERRAMIENTAS	$1,729,717.63	$2,248,632.92
DOS	MATERIAL ELÉCTRICO	$997,656.39	$1,296,953.31
TRES	MATERIAL PARA HERRERÍA	$363,072.21	$471,993.87
CUATRO	MATERIAL PARA PINTURA	$604,165.63	$785,415.32

CON TODAS LAS CARACTERÍSTICAS DESCRITAS EN EL ANEXO TÉCNICO DE LAS BASES.

VENTA DE BASES	COSTO DE LAS BASES	JUNTA DE ACLARACIÓN DE LAS BASES
DURANTE LOS DÍAS HÁBILES DEL **06 AL 09 DE JUNIO DE 2015** EN UN HORARIO DE **9:00 A 15:00 HORAS**.	$ 1,200.00 (UN MIL DOSCIENTOS PESOS 00/100 M.N.), **NO REEMBOLSABLES.**	**10 DE JUNIO** DE 2015 A LAS **09:00 HORAS,** EN LA SALA DE JUNTAS DE LA DIRECCIÓN DE ADQUISICIONES DE LA SECRETARÍA DE HACIENDA, UBICADA EN EL SÉPTIMO PISO DEL EDIFICIO HÉROES DE LA REFORMA, AV. VENUSTIANO CARRANZA # 601, COL. OBRERA DE LA CIUDAD DE CHIHUAHUA.

ACTO DE PRESENTACIÓN Y APERTURA DE PROPUESTAS

EL ACTO DE PRESENTACIÓN Y APERTURA DE PROPUESTAS SE LLEVARÁ A CABO EL DÍA **15 DE JUNIO DE 2015** A LAS **09:00 HORAS**, EN LA SALA DE JUNTAS DE LA DIRECCIÓN DE ADQUISICIONES DE LA SECRETARÍA DE HACIENDA, UBICADA EN EL SÉPTIMO PISO DEL EDIFICIO HÉROES DE LA REFORMA, CON DOMICILIO EN LA AVENIDA VENUSTIANO CARRANZA # 601, COLONIA OBRERA DE LA CIUDAD DE CHIHUAHUA.

A) ENTREGA DE LAS BASES Y ESPECIFICACIONES.

1.- LAS BASES PODRÁN SER CONSULTADAS PREVIAMENTE A SU COMPRA DURANTE LAS FECHAS SEÑALADAS PARA SU VENTA, Y PODRÁN ADQUIRIRSE EN LA DIRECCIÓN DE ADQUISICIONES DE LA SECRETARÍA DE HACIENDA, UBICADA EN EL SÉPTIMO PISO DEL EDIFICIO HÉROES DE LA REFORMA SITO EN AVENIDA VENUSTIANO CARRANZA # 601 DE LA CIUDAD DE CHIHUAHUA.

2.- EL PAGO DE LAS BASES DEBERÁ REALIZARSE EN CUALQUIER OFICINA DE RECAUDACIÓN DE RENTAS DEL ESTADO, MEDIANTE PAGO EN EFECTIVO O CHEQUE CERTIFICADO A NOMBRE DEL GOBIERNO DEL ESTADO DE CHIHUAHUA SECRETARÍA DE HACIENDA, O BIEN MEDIANTE DEPÓSITO A LA CUENTA No. 00113423370, O A LA CLABE BANCARIA 072150001134233701, DEL BANCO MERCANTIL DEL NORTE SUCURSAL 7002, A NOMBRE DE GOBIERNO DEL ESTADO DE CHIHUAHUA SECRETARÍA DE HACIENDA, REFERENCIANDO EN EL RECIBO CORRESPONDIENTE EL NÚMERO DE PROCESO LICITATORIO. UNA VEZ PAGADAS Y PREVIA PRESENTACIÓN DEL RECIBO CORRESPONDIENTE, LAS BASES DE ESTA LICITACIÓN SERÁN ENTREGADAS EN EL SITIO INDICADO PARA SU ADQUISICIÓN.

3.- SERÁ RESPONSABILIDAD DE LOS LICITANTES CANJEAR EL DOCUMENTO DE DEPÓSITO BANCARIO POR EL CERTIFICADO DE PAGO QUE INDIQUE EL NÚMERO DE LICITACIÓN.

B) REQUISITOS GENERALES QUE DEBERÁN CUMPLIR LOS INTERESADOS.

1.- ADQUIRIR LAS BASES DE LA LICITACIÓN.

2.- DOCUMENTACIÓN FINANCIERA Y FISCAL QUE DEBERÁ PRESENTAR:

- BALANCE GENERAL Y ESTADO DE RESULTADOS DEL 1º DE ENERO AL 31 DE DICIEMBRE DE 2014, SUSCRITOS POR CONTADOR PÚBLICO TITULADO ACOMPAÑADOS POR SU CÉDULA PROFESIONAL.
- BALANCE GENERAL Y ESTADO DE RESULTADOS DEL 1º DE ENERO AL 30 DE ABRIL DE 2015, SUSCRITOS POR CONTADOR PÚBLICO TITULADO ACOMPAÑADOS POR SU CÉDULA PROFESIONAL.
- ACREDITAR UN CAPITAL CONTABLE MÍNIMO DE $ 500,000.00 (QUINIENTOS MIL PESOS 00/100 M.N.).
- DECLARACIÓN ANUAL DE I.S.R. DEL EJERCICIO FISCAL 2014 Y SUS ANEXOS CORRESPONDIENTES
- PAGO PROVISIONALES REFERENCIADOS CORRESPONDIENTES A LOS MESES DE ENERO A ABRIL DE 2015.

3.- CURRÍCULO QUE ACREDITE SU CAPACIDAD TÉCNICA Y EXPERIENCIA EN EL RAMO.

4.- LOS DEMÁS REQUISITOS SEÑALADOS EN LAS BASES.

C) PLAZO DE ENTREGA, ANTICIPO Y FORMA DE PAGO.

1.- EL PROVEEDOR SE OBLIGA A ENTREGAR A LA FISCALÍA ESPECIALIZADA EN EJECUCIÓN DE PENAS Y MEDIDAS JUDICIALES, LOS BIENES DE CONSUMO DESCRITOS DENTRO DE LOS 3 DÍAS POSTERIORES A LA RECEPCIÓN DE LA ORDEN DE PEDIDO CORRESPONDIENTE, DONDE SE ESTABLECERÁ LA CANTIDAD DE LOS BIENES A ENTREGAR Y QUE SERÁ ENTREGADA A MÁS TARDAR 5 DÍAS HÁBILES POSTERIORES A LA EMISIÓN DEL FALLO.

2.- EN LA PRESENTE LICITACIÓN NO SE OTORGARÁ ANTICIPO. EL PAGO SE REALIZARÁ DENTRO DE LOS 30 DÍAS NATURALES POSTERIORES, CONTADOS A PARTIR DE LA FECHA QUE EL PROVEEDOR ENTREGUE LA FACTURA RESPECTIVA Y LOS BIENES A ENTERA SATISFACCIÓN DE LA FISCALÍA ESPECIALIZADA EN EJECUCIÓN DE PENAS Y MEDIDAS JUDICIALES.

D) GENERALIDADES.

EN CASO DE QUE EL LICITANTE SE ENCUENTRE EN ALGÚN SUPUESTO DE EXCEPCIÓN PARA PROPORCIONAR LA INFORMACIÓN REQUERIDA EN EL NUMERAL 2 DEL INCISO B), DEBERÁ PRESENTAR LA INFORMACIÓN COMPLEMENTARIA QUE ASÍ LO ACREDITE, ACOMPAÑADA DE UN ESCRITO DONDE FUNDE Y MOTIVE LAS RAZONES DE LA EXCEPCIÓN.

- LA PRESENTE LICITACIÓN NO SE EFECTUARÁ BAJO TRATADO ALGUNO Y SUS PROPUESTAS DEBERÁN SER PRESENTADAS EN IDIOMA ESPAÑOL.
- AL FINALIZAR EL ACTO DE APERTURA DE PROPUESTAS ECONÓMICAS SE FIJARÁ EL DÍA, LA HORA Y EL LUGAR EN QUE SE EMITIRÁ EL FALLO ADJUDICATORIO.
- LO NO PREVISTO EN ESTA CONVOCATORIA O EN LAS BASES, SERÁ RESUELTO DE ACUERDO A LA LEY DE LA MATERIA, POR EL COMITÉ DE ADQUISICIONES, ARRENDAMIENTOS Y SERVICIOS DEL PODER EJECUTIVO DEL ESTADO DE CHIHUAHUA.

CHIHUAHUA, CHIH., A 06 DE JUNIO DE 2015

EL PRESIDENTE DEL COMITÉ DE ADQUISICIONES, ARRENDAMIENTOS Y SERVICIOS DEL PODER EJECUTIVO DEL ESTADO

LIC. EVER EDUARDO AGUILAR SANDOVAL

Llevan a primarias mensajes preventivos a través de títeres

Actividad ha sido aplicada en 150 escuelas en 90 colonias

MIGUEL VARGAS

Con títeres, la Secretaría de Seguridad Pública y organizaciones civiles llevan mensajes a escuelas primarias para el adecuado uso del sistema de emergencias y consejos personales de medidas preventivas.

El grupo 16 de la Policía municipal, que pertenece al grupo de Prevención Social, tuvo visitas a varias primarias, siendo la última la Jaime Torres Bodet, de Pradera Dorada, donde a través de obras de teatro guiñol dejan a los alumnos enseñanza básica para un mejor comportamiento en su casa, en las aulas y con personas desconocidas.

Los consejos preventivos que se les transmiten son hacerse acompañar de personas adultas de confianza, denunciar si se sienten agredidos y obedecer a sus padres, así como el uso correcto de las llamadas de emergencia al sistema 066.

Esto último también lo refuerzan los miembros de la organización civil Fomento al Tejido Social, que trabajan con recursos del gobierno de Estados Unidos en escuelas primarias de la localidad.

Marisela Romo, coordinadora del programa que se llevó a cabo el pasado jueves en la primaria Miguel Alemán, de la colonia Arroyo Colorado, dijo que esta actividad tiene la finalidad de poner alertas a los niños que estudian del primero al tercer grado de primaria en el uso del sistema de emergencias.

Primero –dijo– se les hace una evaluación en sus salones para conocer que tanto saben del número 066 y para qué se usa; luego de les da una plática en conjunto sobre el tema y posteriormente se realiza la obra con títeres, que tiene como fin que capten en qué casos y cómo se debe de manejar una real emergencia.

Dijo que al final se hace una segunda evaluación con la que los maestros de la asociación miden el grado de penetración del mensaje, el cual ya se ha llevado a 150 escuelas primarias en 90 diferentes colonias de la localidad.

FOTOS: JUAN ANTONIO CASTILLO / NORTE

Presentación de obra de teatro guiñol en la Miguel Alemán.

CONSEJOS A ALUMNOS

- » Hacerse acompañar de personas adultas de confianza
- » Denunciar si se sienten agredidos
- » Obedecer a sus padres
- » Uso correcto de las llamadas de emergencia al 066

FOTO: HÉCTOR DAYER / NORTE

La visita al plantel Jaime Torres Bodet.

Por desconfianza, piden intervención de CNDH en caso del niño Cristopher

ADRIANA ESQUIVEL

Chihuahua.- La falta de confianza en la Fiscalía General del Estado y el Supremo Tribunal de Justicia llevó a la familia de Cristopher a solicitar la intervención de la Comisión Nacional de Derechos Humanos (CNDH), afirmó el abogado Víctor Alonso Tadeo.

Comentó que el objetivo de esta solicitud es garantizar que el caso del niño asesinado el 14 de mayo no quede impune, por lo que a inicios de semana acudió a la Primera Visitaduría del organismo para iniciar de oficio el expediente de seguimiento.

Destacó que desde el inicio del caso no han tenido una certeza sobre el cuidado que otorga el DIF estatal a los cinco adolescentes identificados como posibles responsables de la muerte del menor.

"En virtud de las actuaciones de las diversas autoridades dentro de la causa número 95/2015, consideramos necesario que la CNDH esté al pendiente del desarrollo de las acciones, tanto del STJE, como de la FGE, a efecto de que la misma se ventile con absoluto apego a derecho y se eviten acciones que generen impunidad alguna", establece la petición.

Además se solicitó que la CNDH apoye en la atención de carácter sicológico a los cinco menores presuntos responsables del asesinato, a fin de que la valoración la realicen con médicos paidosiquiatras especializados en neuropediatría y los aspectos biológicos que intervienen en la conducta.

Tadeo Solano indicó que la CNDH no les proporcionó una fecha exacta para involucrarse en el caso, por ello esperan que en breve acudan a la ciudad para trabajar de la mano con ellos.

Al momento, los cinco adolescentes fueron vinculados a proceso por el delito de homicidio calificado. Como medida cautelar, los dos jóvenes de 15 años se encuentran en arresto preventivo en el Centro de Readaptación Social para Adolescentes Infractores.

Uno de ellos será sujeto a estudios periciales luego de que opiniones técnicas indicaron que el menor podría presentar retraso mental moderado.

Las dos mujeres de 13 años y el varón de 12 están bajo custodia del DIF con la con la prohibición de comunicarse entre ellos, salir del estado y tener contacto con la madre del menor, Tania Mora Alvarado.

FOTO: ADRIANA ESQUIVEL

MÉXICO, DISTRITO

LIC. LUIS RAÚL GONZÁLEZ PÉREZ
PRESIDENTE DE LA COMISIÓN NACIONAL
DE LOS DERECHOS HUMANOS

PRESENTE:

El suscrito VÍCTOR ALONSO TADEO SOLANO

Escrito dirigido al presidente de la Comisión Nacional de Derechos Humanos.

Supervisan permanencia de 500 internos del Cereso

MIGUEL VARGAS

Personal de la CNDH realizó una inspección en el Cereso 3 y en el 2 femenil, donde entrevistó a 500 internos para conocer su forma de vida en el interior del penal y hacer una evaluación.

Lo anterior para la elaboración de un diagnóstico nacional que se lleva a cabo en los penales de toda la república, informó la Fiscalía de Penas y Medidas Judiciales.

El proceso llevó varios días de las últimas semanas, donde se verificaron las condiciones de internamiento y estancia de los procesados y sentenciados por diferentes delitos.

Los visitadores observaron la condición física y moral de los reos e internas, que los lugares donde permanecen sean dignos al ser humano, la forma de gobierno que se tiene dentro de los penales y la reinserción social.

También conocieron las necesidades de grupos específicos, como los enfermos de VIH, adultos mayores y personas extranjeras recluidas en ambos penales, donde de igual forma se llenaron cuestionarios.

Cada una de las áreas de la penitenciaria fueron inspeccionadas por los tres visitadores de la CNDH, entre las que destacan la cocina, el hospital, módulos o celdas, talleres, centros de observación y clasificación y el área educativa, entre otras.

Personal de seguridad, del área técnica y directivos de este centro también fueron entrevistados por los inspectores derechohumanistas para verificar el régimen de ejecución interno, se informó.

El personal de la CNDH revisó que existan las condiciones mínimas de derechos humanos que deben existir en una prisión.

No dieron a conocer los resultados de su inspección, ya que serán concentrados en su sede nacional para la elaboración del Diagnóstico Nacional de Supervisión Penitenciaria, donde podrán hacerse las observaciones, según se informó.

INSPECCIÓN

- » Condición física y moral de los reos e internas
- » Que sea un lugar digno del ser humano
- » La forma de gobierno dentro de la penitenciaria y la reinserción social
- » Las áreas del reclusorio; la cocina, el hospital, módulos o celdas, talleres, centro de observación y clasificación y área educativa

Culpan a policía y dos cómplices de golpear y robar a transeúnte

CARLOS HUERTA

Un agente de la Policía municipal y dos cómplices fueron presentados ante un juez de Garantía por robar y golpear a un hombre que caminaba por la calle.

El agente del Ministerio Público les formuló imputación al agente de la Policía municipal Carlos Alberto Salas Estrada, Christian Armando Rivera Dueñez y José Octavio Dévora Zapata, por el delito de robo agravado.

De acuerdo con la carpeta de investigación, los hechos se registraron alrededor de las 3:30 de la madrugada del pasado 31 de mayo en la calle Refugio de la libertad y Tierra de Fuego, en la colonia Parajes del Sur

Los agentes de la Policía municipal Francisco Manuel Ramírez Guerrero y Brenda Miranda observaron un automóvil en medio de la calle con tres tipos que se iba subiendo al mismo y se retiraban del lugar.

Sobre la misma calle estaba tirado un hombre de nombre Ramiro Jáquez Méndez y pensaron que lo habían atropellado, por lo decidieron darles alcance.

Un minuto más tarde interceptaron el vehículo Toyota Camry sin placas, color negro, que era tripulado por Carlos Alberto Salas Estrada, quien se identificó como agente de la Policía municipal, el copiloto era José Octavio Dévora Esparza y atrás estaba Christian Armando Rivera.

Los tres fueron detenidos y llevados donde se encontraba la persona tirada y este los identificó como quienes lo habían asaltado y golpeado patadas.

La víctima manifestó que estas personas le exigieron todo lo que traía y como se negó empezaron a golpearlo y le quitaron su cartera, además una botella de licor de Añejo Club 45 de litro.

Los agentes al proceder a revisar el vehículo del agente municipal localizaron la cartera y la botella de licor que el hombre refirió.

Enseguida solicitaron una ambulancia para que Jáquez Méndez fuera trasladado a la clínica 066 para que recibiera atención médica.

El agente de la Policía municipal y sus cómplices fueron puestos a disposición del Ministerio Público y después consignados a un juez de Garantía.

FOTO: HÉCTOR DAYER / NORTE

Los tres acusados fueron presentados ante un juez de Garantía.

Acusan a hombre de participar en asesinato de joven de 15 años

CARLOS HUERTA

Un feminicida fue acusado ante un juez de Garantía de participar en el crimen de una joven de 15 años en la colonia Ampliación Aeropuerto en el mes de diciembre del 2014.

El agente del Ministerio Público le formuló imputación a Alejandro Casas Luna como probable responsable del asesinato de Nayeli Limones Hernández.

Casas Luna fue detenido mediante una orden de aprehensión por agentes ministeriales.

Otros tres partícipes de estos hechos ya se encuentran procesados por estos hechos.

Los otros detenidos son Brenda González Salas, Raúl Antonio Sifuentes Reyes, alias El Sapo, y Enedina Reyes Ibáñez, alias La Nena. Falta por detener a Jonathan Alexis Arellano, alias El Chapito.

Al parecer la víctima fue asesinada debido a que estaba "poniendo" los puntos de venta de droga en la Zona Centro, según versiones de diversos testigos.

El Sapo presuntamente iba a recibir un pago de mil 500 pesos y su pase como integrante de la pandilla Los Aztecas o "liniero". Mientras que González Salas fue una de las personas que golpeó a la víctima y ayudó a asfixiarla.

La investigación inició con la localización del cuerpo sin vida de una mujer el 2 de diciembre de 2014, el cual fue arrojado en un terreno baldío en el cruce de las calles Cuacos y Potros de la colonia Ampliación Felipe Ángeles.

Una noche antes se estableció que Nayeli acudió en compañía de varias personas a una fiesta que se celebraba en una vivienda ubicada en la Zona Centro, donde estuvieron consumiendo "bebidas alcohólicas y droga".

Después se suscitó una riña donde la víctima fue golpeada en varias ocasiones y estrangulada con un cinturón.

Víctor Espinoza monta a American Pharoah.

A una carrera de la historia

AP

Nueva York.- American Pharoah hizo ayer una última galopada de práctica por las pista del Belmont Park en la que hoy intentará ser el primer caballo que gana la Triple Corona del hipismo estadounidense en 37 años, con el mexicano Víctor Espinoza en la monta.

El caballo que conquistó el Derby de Kentucky y el Preakness lució descansado y listo para correr el Belmont Stakes, pero el jinete de pruebas Jorge Álvarez lo contuvo un poco en su vuelta al óvalo de 2 mil 400 metros (una milla y media).

"Cuando pasó frente a nosotros parecía estar suspendido en el aire, como en las carreras", comentó el cuidador de American Pharoah Bob Baffert.

Desde que llegó el martes, el tresañero hizo una vuelta al trote y dos galopadas. American Pharoah enfrentará el sábado a otros siete caballos que procurarán evitar que sea el primer ejemplar que gana la Triple Corona desde que Affirmed lo hizo en 1978 y el 12do en la historia.

BELMONT PARK
Hora: 14:30 hrs.
Canales: NBC y ESPN

"Estamos muy emocionados", dijo Baffert. "La ansiedad empieza a hacerse sentir. La próxima vez que salga a la pista, habrá 90 mil personas. Pero todo está bien. Creo que ha a hacer una gran carrera".

CIRCULACIÓN Y DISTRIBUCIÓN Auditada y Certificada

ORDUÑA, EL ELEGIDO

LOS DIRECTIVOS DE F.C. JUÁREZ DESIGNAN A SERGIO ORDUÑA COMO DIRECTOR TÉCNICO DEL EQUIPO FRONTERIZO QUE JUGARÁ EN LA LIGA DE ASCENSO EL PRÓXIMO TORNEO

HÉRIKA MARTÍNEZ PRADO

Con el compromiso de crear un "equipo grande" en una ciudad a la que aseguró haber aceptado venir con los ojos cerrados, Sergio Orduña Carrillo asumió ayer la dirección técnica del Futbol Club Juárez (F.C. Juárez).

El exdirector técnico de Cobras y del Club de Futbol Indios, conocido como El Millonario, arribó ayer a la frontera para ser presentado oficialmente por la directiva del nuevo equipo de ascenso, cuyo nombre popular quedará a votación de juarenses y paseños.

Con el apoyo del exindio Juan Augusto Gómez, como auxiliar técnico, y del uruguayo Jorge Hernández, como preparador físico, buscará crear un equipo muy competitivo de 22 o 23 jugadores, tanto jóvenes como de experiencia, comentó.

CON JUGADORES EN LA MIRA

Sin dar nombres, Orduña aseguró que ya ha hablado con jugadores que han trabajado con él y con otros que no, por lo que ya se tienen "apalabrados" a algunos y espera que antes del Draft de la Liga de Ascenso se cuente ya con el 80 u 85 por ciento del plantel.

"Hoy día todos los que he hablado con ellos, todos me han dicho que sí, otros no; algunos han trabajado conmigo, otros no, pero ellos saben quién es uno… y todos están dispuestos a venir (para) acá", comentó.

Tener un equipo mezclado de jóvenes con futbolistas de experiencia le permitirá una mayor calidad a la escuadra que él mismo formará en todas sus posiciones, ya que los de mayor trayectoria son quienes en caso de una Liguilla dan mayor soporte al equipo, apuntó.

Durante el "mercado de piernas", que se llevará a cabo el próximo 11 de julio en Cancún, se espera concluir con la contratación de todos los jugadores, para que puedan trasladarse inmediatamente a Ciudad Juárez y comenzar la pretemporados días después.

Aunque iniciarán aquí, el estratega espera continuar con la pretemporada en el centro del país, para tener mayor cercanía con otros equipos y poder jugar unos seis partidos amistosos antes de arrancar el torneo, ya que será un equipo completamente nuevo.

El entrenador, ya bien conocido por los juarenses, pidió a los aficionados que "apoyen este equipo, que nos exijan, que nos alienten, que nos motiven. Desde luego nosotros vamos a tratar de poner nuestro mejor esfuerzo para brindarles satisfacción", aseguró.

Aunque es muy difícil salir campeón y es muy difícil ascender, se va a intentar a base de un equipo muy, pero muy, competitivo, destacó.

De acuerdo con Alejandra de la Vega, presidenta del equipo, los partidos del F.C. Juárez se llevarán a cabo en el estadio olímpico Benito Juárez, el cual se obtuvo en un "comodato de confidencialidad" por parte de la Universidad Autónoma de Ciudad Juárez (UACJ).

También dijo que se trabajará en relación con el equipo Indios de segunda división y con los de tercera, ya que la proyección a largo plazo es formar jugadores.

"Ya queremos en julio ver la primera patada y el primer gol del equipo de Juárez", dijo la empresaria, quien explicó que aunque Tigres fue una opción, finalmente se decidió invertir y comprar una franquicia propia.

¿Y EL NOMBRE?

Aunque el nombre oficial del equipo es F.C. Juárez, serán juarenses y paseños quienes elijan el nombre popular y la mascota del nuevo equipo local.

A partir de hoy los fronterizos podrán consultar las bases en la página de Internet *www.fcjuarez.com*.

Las propuestas deberán ser enviadas a través del correo electrónico *info@fcjuarez.com* o llevar un sobre (con la propuesta adentro) cerrado con tu nombre, número de teléfono y correo electrónico a los establecimientos S-Mart, Hágalo, Del Río.

La recepción de propuestas se cerrará el sábado 13 de junio a las 13:00 horas y el 15 de junio se dará a conocer el ganador.

Quien envíe la mejor idea tendrá la oportunidad junto con un acompañante de apoyar al equipo fronterizo en un juego de visitante, en cualquier punto de la república con gastos pagados.

FOTO: MANUEL SÁENZ

Los representantes del club durante la presentación del estratega.

EN INTERIORES

PIERDE EL EL TRI LA 'ESPERANZA' // 2C

KYRIE IRVING, FUERA DE LAS FINALES DE LA NBA // 4C

Van por la perfección

AP

Berlín.- La Juventus de Turín dará la batalla en el mediocampo, mientras el Barça se imagina un partido con el dominio de la pelota y sobre todo las áreas, tanto en defensa como en ataque.

Pero el guión de la final de la Liga de Campeones del sábado no está escrito.

El campeón, eso sí, firmará el triplete y la temporada perfecta, porque Juve y Barça se presentan en el estadio Olímpico de Berlín como campeones de Liga y Copa en sus respectivos países. Sería la quinta Copa de Europa para el Barça, cuarta en la última década, y la tercera para la Juve.

La Juventus se ha atribuido el papel de cordero, entregando la condición de favorito al Barça. Allegri admitió que la voracidad ofensiva del tridente formado por Lionel Messi, Luis Suárez y Neymar —con 120 goles esta temporada— es difícil de contener, pero tiene un plan para intentar frenarlos.

La pizarra sugiere que las ayudas del chileno Arturo Vidal, Paul Pogba y Claudio Marchisio serán determinantes para desequilibrar al rival y abrir las puertas a un gol.

La teoría dice que el mejor escenario para la Juve sería adelantarse en el marcador y luego enfocarse en contener al rival.

Bonucci estará acompañado en el centro de la defensa por Andrea Barzagli tras la lesión de Giorgio Chiellini. El arquero Gianluigi Buffon, capitán y referente del club, aseguró que el equipo ya trabajaba en mejorar su competitividad a nivel europeo, pero que quizá esta final ha llegado demasiado pronto.

JUEGO HOY

VS

Juventus Barcelona
Estadio: Olímpico de Berlín Hora: 12:30 hrs. Canales: ESPN, Fox Sports, 20 y 32

El Barcelona no se confía. El espíritu del vestuario azulgrana lo describió el central Gerard Piqué en una sola frase: "Si somos mejores hay que demostrarlo".

Los catalanes son los favoritos para ganar.

Luis Enrique dijo que la plantilla se prepara para una batalla. En el partido que dibuja todo entrenador en su mente, quiere al Barça con el dominio y la posesión del balón. Y prevé una Juve capaz de ofrecer dos caras: una defensiva y de repliegue y otra de toque más ofensiva, si así lo requiere el juego.

DEJAN ESCAPAR LA FINAL

EL TRI SUB-22 CAE ANTE MARRUECOS Y SE DESPIDE DEL TORNEO ESPERANZAS DE TOULÓN

EL UNIVERSAL

El equipo nacional terminó en tercer lugar del Grupo B.

México.- La Selección Mexicana de Futbol Sub-22 perdió ayer 2-1 ante su similar de Marruecos, en la última jornada del Torneo Esperanzas de Toulón, en Francia.

Las anotaciones del encuentro fueron obra de Walid El Karti al 41' y Achraj Bencharki al 60', por Marruecos; mientras Michael Pérez anotó al 27' por México.

Con este resultado, el Tricolor Sub-22 terminó su participación en el Torneo como tercer lugar del Grupo B.

Marruecos por su parte, disputará la final del torneo ante el anfitrión Francia.

El encuentro no comenzó de buena manera para la escuadra dirigida por Raúl Gutiérrez. A pesar de que el conjunto mexicano tenía la posesión del balón, el seleccionado marroquí tuvo las primeras llegadas de peligro del encuentro a su favor.

xprimer tanto del encuentro a favor del conjunto mexicano. ras un rebote del cancerbero marroquí, Michael Pérez mandó la de gajos al fondo de la red.

Con la ventaja en el marcador, el Tricolor se paró mejor en el terreno de juego y comenzó a jugar con mayor soltura.

Marco Bueno tuvo una más de peligro al 33'. El atacante mexicano se encontró con el balón en el área del conjunto africano y cuando se disponía a rematar, el zaguero Khorsa, con un gran lance alcanzó a mandar la esférica a tiro de esquina.

De esta manera finalizaron las acciones de la primera mitad, con el conjunto mexicano arriba en la pizarra por la mínima diferencia.

El inicio de la parte complementaria no fue bueno para el seleccionado azteca.

Apenas al minuto de la reanudación, al 41', Walid El Karti marcó el tanto del empate del encuentro.

Con el empate en el marcador, el conjunto marroquí adquirió confianza y comenzó a generar peligro en la valla de Gibrán Lajud; la velocidad por las bandas desequilibraba a la defensa mexicana.

Cuando mejor jugaba la escuadra africana, el zaguero Benoun, cometió una mano que le costó su segunda tarjeta amarilla del encuentro al 51'.

A pesar de la desventaja numérica en el campo, el cuadro marroquí no perdió el orden. Al 60' Carlos Guzmán cometió una mano en el área chica y el central decretó el penal. En el cobro, Achraj Bencharki convirtió la pena máxima para adelantar a los africanos.

Los siguientes minutos fueron de gran lucha, el combinado mexicano atacaba de manera incisiva en busca del empate, mientras los marroquís no renunciaban al ataque y por la vía del contragolpe buscaban aumentar su ventaja.

RESULTADO

Marruecos		México
	2:1	

Goles: 0-1 Michael Pérez al 27', 1-1 Walid El Karti al 41', 2-1 Achraj Bencharki al 60'

Jesús Corona juega en Holanda.

Tecatito, en la mira de los técnicos europeos

EL UNIVERSAL

México.- Ese chico gambetero y rapidito de nombre de Jesús Corona ya es conocido en toda Europa.

Es un jugador que empieza a cotizarse y a llamar la atención de las principales ligas de Europa, como las de España e Inglaterra, de acuerdo con su representante Matías Bunge.

"Hay varios equipos que están interesados en él y veremos cuál es la mejor alternativa. Está contento en Twente y su intención es permanecer ahí", comparte el agente.

Durante los últimos meses se había hablado de un presunto interés del PSV Eindhoven por los servicios del Tecatito. Bunge revela que hubo contactos "informativos", pero nada serio.

"No sabemos si realmente ellos (los granjeros) presentarán una oferta formal por el jugador", explica.

El valor de Corona subió una vez que desembarcó en el futbol europeo. Cuando comenzó su carrera en el Monterrey costaba 811 mil dólares. En su última etapa con los Rayados alcanzó los 1.8 mdd y ahora con el Twente holandés tiene un precio de 5.3 mdd.

En el cuadro de los Tukkers tuvo una campaña destacada con nueve anotaciones en la Eredivisie y dos más en la Copa de los Países Bajos.

Números que lo colocaron como el mejor romperredes mexicano en el balompié del viejo continente.

"La realidad es que Tecatito ya lleva dos años en Europa, este último con muy buena actividad. Tecatito tuvo una buena temporada y ya lo conocen muy bien", presume Bunge.

Corona es el único jugador que participará en la Copa América y Copa Oro con la Selección Mexicana.

La vitrina del certamen sudamericano, sobre todo, le puede servir al habilidoso volante a dar el salto a una Liga más importante.

"La Copa América le puede ayudar (a cotizarse aún más), porque va a enfrentar equipos importantes como Chile y Ecuador", dice el también representante de Diego Reyes.

Pumas están para cosas importantes: Verón

EL UNIVERSAL

México.- Darío Verón, defensa de los Pumas de la UNAM, afirmó que el equipo universitario es una institución grande que siempre tiene que pensar en algo importante como un título.

Por ello, comentó que le duele la forma e que concluyó el torneo anterior, donde no se accedió a l liguilla y quedó más cerca de los equipos que pelean por no descender que de los primeros lugares

"No me gusta hablar del pasado, sino del presente o del futuro. Simplemente lo sucedido no puede volver a pasar. Trabajamos todos los días para mejorar y poder entrar nuevamente a la liguilla", sostuvo.

Al preguntársele su opinión de los refuerzos de los Pumas, dijo: "Todos los que llegan son bienvenidos y tienen que tratar de agarrar nuestro estilo lo más rápido posible. Todos trabajamos por igual y la exigencia es la misma. No debe haber pretextos para un mal inicio, para eso entrenamos y debemos hacerlo al cien por ciento para llegar lo mejor posible", expresó.

HERRERA SEGUIRÁ EN UNAM, REVELAN

El defensa paraguayo Darío Verón rompió las ilusiones de Chivas de Guadalajara por hacerse de los servicios del atacante Eduardo Herrera, al señalar que el futbolista ofensivo continuará en Pumas de la UNAM.

El capitán Verón dio a conocer que platicó con el presidente Jorge Borja Navarrete y con el técnico Guillermo Vázquez y conoció que Lalo Herrera continuará en el equipo auriazul durante el Torneo Apertura 2015 de la Liga MX.

"Hablé con el presidente y con el técnico y Lalo va a seguir acá, no va a salir de Pumas, es un jugador muy importante para nosotros", destacó el experimentado zaguero central.

Resaltó que el canterano universitario es un gran profesional, "está haciendo bien las cosas y ojalá en Copa América haga mucho más ".

Darío Verón, defensa de los universitarios.

BREVES

Llega México a Brasil

AGENCIAS

México.- La Selección Mexicana de Futbol llegó a Brasil, donde mañana disputará frente al cuadro verde-amarelha su último partido de cara a la Copa América Chile 2015.

Luego de empatar a un gol el pasado miércoles frente a su similar de Perú en el estadio Nacional, el Tri se quedó en Lima donde el jueves hizo trabajo regenerativo.

Fue hasta ayer cuando el cuadro mexicano hizo el viaje de la capital peruana a suelo paulista, su última parada antes de llegar a la justa continental.

El conjunto que dirige Miguel Herrera reconocerá hoy la cancha del estadio del Palmeiras para encarar mañana al cuadro de Brasil.

De acuerdo a lo que ha dicho el Piojo Herrera, el 11 titular del Tri que enfrente al cuadro brasileño será el que debute en la Copa América Chile 2015.

México debutará en la competencia internacional el próximo viernes 12 de este mes en el estadio Sausalito de Viña del Mar, ante su similar de Bolivia.

Realizarán Campeón de Campeones y Supercopa MX en EU

EL UNIVERSAL

México.- El próximo 20 de julio se realizarán los partidos de Campeón de Campeones y la SuperCopa MX de la Liga Mexicana en el estadio Toyota, en Frisco, Texas.

Los encuentros se jugarán el mismo día: el de la SuperCopa será a las 16:30 horas entre Monarcas Morelia (subcampeón de Copa del Clausura 2014) y Puebla (campeón de Copa Apertura 2015).

Cabe aclarar que Monarcas remplazará a Santos, quien alzó el título de Copa en el Apertura 2014, pero los laguneros jugaran el Campeón de Campeones al conquistar la LIGA MX en el torneo que concluyó en mayo pasado, por lo que los michoacanos se ganaron el derecho de ir por el título copero.

Posteriormente, a las 19:30 horas, en el mismo estadio, las Águilas del América (campeón del Apertura 2014) enfrentará a Santos (campeón del Apertura 2015) por el Campeón de Campeones.

Confirma América el fichaje de Güemez

EL UNIVERSAL

México.- Los rumores terminaron. Javier Güemez se convirtió en el primer refuerzo del cuadro del América de cara al Apertura 2015. Los detalles de la transferencia no fueron revelados por el conjunto azulcrema.

América oficializó la llegada del seleccionado nacional a través de su cuenta de Twitter, mientras en esa misma red social, Xolos se despidió del seleccionado mexicano.

"¡Desde hoy (ayer) emprenderás el vuelo como Águila! Bienvenido Javier Güemez #GüemezEsÁguila", escribió el cuadro del América.

Por su parte, el cuadro el equipo de Tijuana comunicó "la directiva de Xolos informa que Javier Güémez ha sido transferido al América ¡Éxito Javier Güemez!".

El nacido en Culiacán, Sinaloa, ha disputado 65 partidos oficiales en primera división, todos ellos con el club fronterizo desde el Apertura 2013.

Christian Giménez.

Mantendrá Cruz Azul a los veteranos

AGENCIAS

México.- Con la permanencia de Jesús Corona, Francisco Javier Rodríguez, Gerardo Torrado, Christian Giménez y Roque Santa Cruz, el Cruz Azul decidió apostar por la experiencia y mantener a la columna vertebral del equipo con la esperanza de que estos jugadores los puedan guiar al título que no consiguen desde 1997.

Ante los cambios que llegarán en los próximos días, los veteranos jugadores fueron contemplados en el proyecto encabezado por Sergio Bueno, que junto a la directiva, optó por poner transferibles a futbolistas de menor edad como Mauro Formica y Joao Rojas, además de dos de los tres refuerzos que llegaron para el Clausura 2015: José Carlos Toffolo "Alemao" y Carlos Lizarazo.

Sin embargo, el cambio generacional parece estar en puerta, aunque en posiciones específicas como la contención. Marc Crosas llegará al Cruz Azul con la misión de apoderarse de esa plaza, a pesar de que Torrado aún mantiene un buen nivel de competencia, pero el fin de su ciclo en La Máquina cada vez está más cerca.

Juan Cornejo es un lateral izquierdo chileno que está cerca de cerrar su fichaje con Cruz Azul; Fausto Pinto tendrá competencia por un puesto del que fue amo y señor sobre todo durante la etapa de Luis Fernando Tena.

Cornejo cuenta con 25 años, y a pesar de que tendría que adaptarse al equipo, podría relegar a Pinto al banquillo.

Sergio Bueno todavía está a la espera de apuntalar algunos sectores de la cancha, sobre todo de medio campo hacia el frente, y una de sus prioridades es encontrar una pareja para Roque Santa Cruz en la delantera.

En el torneo pasado La Máquina fue el segundo equipo más veterano con un promedio de edad de 27.68 años, solamente superados por Puebla, cuya media era de 27.94 años, y la idea de un cambio generacional comienza a hacer ruido en La Noria, por lo que en el próximo Draft podrían decantarse por jugadores jóvenes que lleguen a refrescar al equipo.

FINAL, UN SUEÑO PARA NEYMAR

EL BRASILEÑO AFIRMA QUE EL PARTIDO DE HOY EN LA CHAMPIONS LEAGUE ES EL MÁS IMPORTANTE DE SU VIDA

AP

Berlín.- Neymar vivió en primera persona lo que significa enfrentarse a un Barcelona pletórico. El brasileño definió como "clase magistral de futbol" la goleada 4-0 que le endosó el club español al Santos en la final del Mundial de clubes.

Solo cuatro años después de aquel partido en Japón, Neymar quiere ser el protagonista azulgrana en la final de Liga de Campeones contra la Juventus de Turín.

"Es el juego más importante de mi vida y voy a hacer todo para ganar. Es un sueño de niño y espero disfrutar mucho dentro del campo", dijo Neymar ayer. "Aprendí mucho de lo que pasó en Japón y estoy aprendiendo mucho más al lado de estos cracks con los que vivo día a día".

Neymar salió acompañado de Gerard Piqué a la rueda de prensa oficial de la UEFA previa a la final en el estadio Olímpico de Berlín. El astro brasileño pudo conocer de primera mano la expectación que genera el torneo. Los centenares de periodistas acreditados, las televisiones de todo el mundo el directo.

Sonriente en todo momento, bromeó constantemente con Piqué. Muy cerca de la mesa en la que respondía a los medios, el trofeo de la Copa de Europa, conocido popularmente como "orejona", descansaba sobre un atril a la vista de los jugadores.

"Está muy cerca", dijo entre risas. "Espero darle un besito mañana (hoy) y agradecer a Dios por todo".

La segunda temporada del brasileño en Barcelona está siendo la de su consagración como una de las grandes estrellas del futbol. Suma 38 goles en todas las competiciones y la sociedad ofensiva que ha formado con Lionel Messi y Luis Suárez es la más goleadora del continente con 120 dianas.

"Leo y Luis son jugadores de mucha calidad y creo que nuestra amistad dentro del campo y principalmente fuera ha funcionado muy bien", explicó. "Espero terminar la temporada con ellos saliendo feliz de todo el trabajo del año".

Neymar, de 23 años, ha aparecido en los momentos decisivos de la temporada, donde las grandes estrellas marcan la diferencia. Anotó tres de los cinco goles del Barcelona en la semifinal europea contra el Bayern Munich. También marcó en la final de Copa del Rey contra el Athletic de Bilbao.

"He soñado mucho con ese momento, de hacer un gol en la final y ayudar al equipo. Pero lo importante es que el equipo salga campeón", señaló.

Gianluigi Buffon confesó que sus hijos son hinchas de Messi y de Neymar y que hubieran preferido una final contra cualquier otro rival que no fuera el Barça. El brasileño correspondió a los elogios del arquero con una anécdota que evidencia la brecha generacional entre ambos. Nada menos que 14 años de diferencia.

"Buffon es un gran portero de la historia del futbol. Desde niño, ya lo elegía para jugar en la Play Station", aseguró. "Soy muy fan pero mañana (hoy) me quedaría feliz si pudiera marcarle".

El delantero peleará su primer título de Champions.

No es la Liga de Campeones su mayor reto

AGENCIA REFORMA

Berlín.- Luis Enrique descartó que ganar la Champions suponga el desafío más grande en su vida, pues sin especificar, éste todavía está por venir.

"No es el reto más importante de mi vida, espero que esté por llegar", comentó ayer el técnico del Barcelona de cara a su partido ante la Juventus.

"Hay una sensación de euforia entre los aficionados y nos encanta que así sea, pero nosotros afrontaremos el partido con la máxima seriedad. Sabemos que necesitamos un buen día y que tenemos que repetir lo que hemos hecho hasta ahora para llegar hasta aquí".

El timonel comentó que su intención es tener el control del esférico, pero no será sencillo debido al grado de dificultad que presentará la Vecchia Signora.

"Me gustaría tener más el balón que ellos, estar en su campo y estar a un gran nivel, pero seguro que tendremos dificultades", reconoció.

"No creo que sea un choque de estilos porque ellos necesitan también tener el balón. Tienen recursos y por eso están en disposición de hacer un triplete".

Luis Enrique, entrenador del equipo blaugrana.

¿Qué tiene el Barcelona que no tenga la Juventus?

"No es para comparar, los dos estamos aquí en las mismas circunstancias y hemos hecho nuestro trabajo perfectamente. Luego cada uno lo interpreta a su manera".

Descartó que en lo personal el disputar como entrenador la final de la Champions sea oportunidad para olvidar el hecho de que nunca llegó a esta instancia como futbolista.

"No soy de tener ánimo de revancha. De mi carrera de jugador estoy muy orgulloso. No tengo nada de ánimo de revancha, tampoco por lo que hayan dicho de mí", afirmo Luis Enrique.

"A lo largo de una temporada uno está sujeto a las críticas y eso lo sabíamos. Pensar que en estar aquí (en la final de Champions) no lo sé, pero lo que quería estar en disposición de ganar todos los títulos y lo hemos hecho".

TENEMOS UN EQUIPAZO

Ganar la Champions será la chance ideal para que el Barcelona demuestre su poderío actual, externó Gerard Piqué.

"(Lionel) Messi, Luis Suárez, Neymar, (Andrés) Iniesta. Tenemos un equipazo. Es uno de los equipos más fuertes de la historia y esta es una oportunidad para demostrar de lo que es capaz", relató.

El defensa culé no quiso entrar en la polémica cuando se le cuestionó si ve mejor a este plantel o al de la temporada 2008-09, cuando se obtuvo el triplete de la mano de Josep Guardiola.

"No sé si jugamos mejor o peor. Odio las comparaciones. También hace dos años, cuando no ganábamos. Este es un equipo diferente", sostuvo Piqué.

El portugués vacaciona en Francia.

Exige CR7 que lo dejen tranquilo

AGENCIA REFORMA

Saint-Tropez.- Cristiano Ronaldo externó su molestia contra los medios de comunicación, los cuales a su juicio han intentado dañar su imagen en los últimos días.

En un video publicado en las redes sociales, el delantero del Real Madrid, actualmente de vacaciones en Francia, agradeció el apoyo de sus aficionados y a su vez pidió a los periodistas que respeten su vida privada.

"Quiero aprovechar esta oportunidad para decir que las últimas semanas la prensa ha intentado decir basura sobre mí, que tengo nueva novia, que cada día tengo una nueva novia. Que hago esto y aquello", expresó CR7.

"¡Déjenme tranquilo! Déjenme hacer bien mi trabajo como lo hago cada año. No intenten dañar mi imagen porque no va a funcionar. Este mensaje es para ustedes (mis fans). Seguimos juntos, día a día, mes a mes, año a año. Gracias".

En los últimos días, CR7 ha sido el foco de atención tras fotografías en las que se le captó orinando atrás de un carro tras una fiesta en Saint-Tropez.

También salieron a la luz imágenes en las que se le ve en un yate con unos amigos, uno de ellos abrazando al futbolista y poniéndole bronceador en la espalda.

La prensa italiana lo vinculó amorosamente con la modelo de 24 años Alessia Tedeschi.

Colombia es uno de los favoritos en la Copa América: Pekerman

AP

Bueno Aires.- El técnico de Colombia José Pekerman dijo ayer que su equipo está entre los favoritos en la Copa América pero que no tiene la obligación de ganarla.

En vísperas de un último choque de fogueo de Colombia hoy ante Costa Rica en la capital argentina, Pekerman también destacó que el plantel cafetero desea repetir la buena actuación que tuvo en el Mundial de Brasil 2014, cuando llegó a los cuartos de final por primera vez en la historia.

"Nada nos obliga a ganar, pero sí somos candidatos por razones obvias, por todo lo que hicimos en el Mundial. Queremos ratificar por qué Colombia tuvo esa actuación", subrayó Pekerman en una reunión de prensa en los Cardales, centro de concentración del equipo en las afueras de Buenos Aires.

El técnico comentó que será un torneo muy reñido porque las selecciones sudamericanas han crecido y ya nadie gana por historial.

"No podemos mirar a nadie como que se le va ganar por historia ni por antecedentes", advirtió el técnico. "Todas las selecciones tienen jugadores que están en ligas europeas, y si hay alguno en la liga local es por poco tiempo. Tanto a nivel individual como colectivo todos se han equiparado por más figuras rutilantes que haya".

Sobre el artillero Radamel Falcao, quien vine de una decepcionante temporada en el Manchester United, indicó que "nunca debemos dejar de confiar en él ya que su carrera así lo demuestra. Fue exitosa más allá de las dificultades. Los fundamentos, capacidad y estilo están intactos. No sabemos cómo va a aparecer con continuidad por el año complicado que ha tenido, pero él siempre ha tenido carácter para sobreponerse".

Costa Rica, que no jugará la Copa América, será el último rival de Colombia antes de su debut el 14 de junio ante Venezuela en Rancagua, por el Grupo C que completan Brasil y Perú.

"En este ciclo no hemos podido jugar con Costa Rica", recordó Pekerman. "Es un equipo excelente, con un excelente Mundial, buenos futbolistas. Es un rival exigente, importante y es adecuado para poder competir con ellos".

Director técnico del combinado sudamericano.

Está FIFA facultada para quitar sedes a Rusia y Qatar

AP

México.- La FIFA está facultada para quitarle la Copa Mundial a Rusia y Catar si se comprueban irregularidades en el proceso de selección de esas sedes.

Los estatutos del organismo rector del futbol, que enfrente la peor crisis en sus 111 años de historia por sospechas de corrupción generalizada, estipulan que se le puede retirar la sede a un país en caso de "contingencias imprevistas y de fuerza mayor".

"Si hay pruebas de que una cantidad sustancial (de votos) fueron comprados de manera ilegal, claro que se puede cambiar" la sede, expresó el profesor de leyes suizo y experto en temas de corrupción Mark Pieth a la AP. "No lo descartaría totalmente, aunque hay muchos otros temas relacionados" con esto.

Por ahora, Rusia y Qatar no parecen temer nada.

La FIFA quedó sumergida en una crisis de alcances imprevisibles cuando las autoridades estadounidenses acusaron de corrupción a 14 dirigentes, siete de los cuales fueron detenidos en un hotel de lujo de Zúrich dos días antes del Congreso del organismo.

En una investigación separada, las autoridades suizas tratan de determinar si hubo irregularidades en la selección de Rusia y Qatar, en medio de versiones de que hubo compra de votos.

A la luz de estas dos investigaciones, el presidente de la FIFA Joseph Blatter anunció que dejará el cargo, cuatro días después de ser reelegido para un quinto período.

Blatter, quien seguirá al frente de la FIFA hasta que se realicen nuevas elecciones, no ha sido acusado de nada, pero las autoridades estadounidenses lo están investigando.

Apenas se eligieron las sedes de los mundiales del 2018 y el 2022 circularon denuncias de compra de votos. Un abogado estadounidense, Michael García, fue contratado para que las investigase y presentó su informe a fines del año pasado. Posteriormente renunció por discrepancias con la FIFA.

No trascendió el contenido del informe, pero la FIFA lo entregó a las autoridades suizas.

Ya ha habido cambios de sedes de torneos importantes en el pasado, aunque no en contexto de denuncias de corrupción.

Cotto y Geale durante el pesaje.

Vuelve Miguel Ángel Cotto al ring

AGENCIAS

México.- El combate ante el australiano Daniel Geale a efectuarse hoy en Nueva York, será la oportunidad ideal para que el puertorriqueño Miguel Ángel Cotto demuestre que sigue siendo un peleador de cuidado luego de su año sabático.

El boricua (39-4, 32 KOs) pondrá en juego su cetro mediano del Consejo Mundial de Boxeo (CMB), una decisión arriesgada para algunos si se considera que lleva casi un año sin boxear desde que derrotó al argentino Sergio "Maravilla" Martínez en junio de 2014.

Sin embargo, para Cotto esta es la oportunidad de regresar más fuerte luego de un descanso y sanar algunas heridas por ello ha minimizado el hecho de que pueda llegar sin ritmo a una pelea de campeonato, pues considera que Gaele es el rival que necesita para mostrar que tiene sus armas intactas.

A su vez, el australiano de 34 años, con récord de 31-3, 16 KOs ha tenido problemas para marcar el peso, pues desde el miércoles está la consigna de que baje nueve libras, a Cotto parece no importarle, pues ha dado su visto bueno para que se realice la pelea, aun cuando el peso no sea el pactado.

BOX HOY

Miguel Ángel Cotto vs Daniel Geale
Hora: 21:30 hrs. Canal: 20

De esta manera, el caribeño parece seguro en su meta por regresar de la mejor manera a la acción para buscar mejores peleas para estar otra vez en los planos estelares.

CORTA BOSTON RACHA DE ATLÉTICOS

WADE MILEY LANZA OCHO ENTRADAS EFICIENTES EN EL TRIUNFO DE LOS MEDIAS ROJAS SOBRE OAKLAND

AP

Boston.- Pat Venditte, de los Atléticos, se convirtió en el primer lanzador en 20 años en lanzar como derecho y zurdo en un solo partido, pero el abridor Wade Miley laboró eficientemente hasta la octava entrada para que los Medias Rojas de Boston vencieran ayer 4-2 a Oakland.

El partido fue suspendido momentáneamente después de la parte alta del segundo episodio cuando una aficionada tuvo que ser atendida y retirada en una camilla de las tribunas del Fenway Park con una profusa herida en la cabeza tras recibir un golpe de un bate quebrado. La mujer recibió el golpe cuando Brett Lawrie, de Oakland, quebró el bate al conectar una rola a la intermedia para el segundo out del inning.

Dustin Pedroia pegó tres hits por Boston, que tenía ventaja de 3-0 luego de cuatro episodios y puso fin a la racha ganadora de los Atléticos que se extendió cuatro juegos.

Miley (5-5) recibió un sencillo remolcador de Marc Canha en el quinto capítulo, pero Boston colocó la pizarra 4-1 con un sencillo de Brock Holt en la parte baja del inning enfrente de Scott Kazmir (2-4).

Por los Medias Rojas, los dominicanos Hanley Ramírez de 3-1 con una carrera impulsada, y Alejandro De Aza de 3-1. El cubano Rusney Castillo de 3-2 con una anotada.

DERROTAN AZULEJOSA ASTROS

Toronto.- Aaron Sánchez lanzó hasta la novena entrada, los dominicanos José Reyes y José Bautista conectaron sendos jonrones, y los Azulejos de Toronto vencieron el viernes 6-2 a los Astros de Houston.

Toronto cortó una seguidilla de siete derrotas en partidos ante los Astros.

Sánchez (5-4) permitió una carrera y seis hits en poco más de ocho entradas. Abandonó la lomita luego de permitir tres imparables seguidos en el comienzo de la novena.

El mexicano Roberto Osuna finalizó la faena para que Toronto consiguiera su primer triunfo sobre Houston desde el 1 de agosto de 2014.

Jason Castro abrió el noveno inning con un vuelacerca. Rompió así una racha de 21 innings seguidos de los lanzadores de Toronto sin aceptar carrera.

Los Azulejos pintaron de blanco a Washington en los últimos cuatro innings de una victoria por 7-3, en el segundo juego de una doble cartelera disputada el martes. Mark Buehrle lanzó pelota de seis hits el miércoles, cuando Toronto aplastó 8-0 a los Nacionales.

El cuadrangular de Castro fue el primero permitido por un pitcher de Toronto en 36 episodios.

RESULTADOS DE AYER

LIGA AMERICANA

L.A. Angelinos	7	N.Y. Yanquis	8
Houston	2	Toronto	6
Baltimore	5	Cleveland	2
Oakland	2	Boston	4
Detroit	3	Chicago MB	3(11)
Texas	4	Kansas City	0
Tampa Bay	0	Seattle	0(4)

LIGA NACIONAL

Chicago Cubs	5	Washington	7
San Francisco	5	Filadelfia	4
San Diego	6	Cincinnati	2
Pittsburgh	10	Atlanta	8
Miami	0	Colorado	0(PP)
N.Y. Mets	2	Arizona	1(5)
San Luis	0	L.A. Dodgers	1(5)

INTERLIGAS Milwaukee 10 Minnesota 5

LANZADORES PROBABLES PARA HOY

Liga Americana

Houston (Oberholtzer 0-0) en Toronto (Hutchison 4-1)	11:07 a.m.
Texas (Rodríguez 2-2) en Kansas City (Ventura 3-4)	12:10 p.m.
Oakland (Chávez 2-5) en Boston (Kelly 1-4)	2:05 p.m.
Baltimore (Jiménez 3-3) en Cleveland (Salazar 5-1)	2:10 p.m.
Detroit (Price 4-2) en Chicago MB (Danks 3-4)	5:15 p.m.
L.A. Angelinos (Richards 5-3) en N.Y. Yanquis (Warren 3-4)	5:15 p.m.
Tampa Bay (Colome 3-2) en Seattle (Hernández 8-2)	8:10 p.m.

Liga Nacional

Chicago Cubs (Hammel 4-2) en Washington (Ross 0-0)	10:05 a.m.
San Francisco (Bumgarner 6-2) en Filadelfia (González 2-1)	1:05 p.m.
Miami (Phelps 2-2) en Colorado (Rusin 1-0)	2:10 p.m.
San Diego (Despaigne 3-3) en Cincinnati (Lorenzen 1-1)	2:10 p.m.
Pittsburgh (Locke 3-3) en Atlanta (Teheran 4-2)	5:10 p.m.
N.Y. Mets (Colón 8-3) en Arizona (Anderson 1-1)	8:10 p.m.
San Luis (García 1-2) en L.A. Dodgers (Kershaw 4-3)	8:10 p.m..

Interligas

Milwaukee (Garza 3-7) en Minnesota (Graham 0-0)	12:10 p.m.

La estadounidense enfrentará a Lucie Safarova.

Esperan Djokovic y Murray por pase a final

AP

París.- Novak Djokovic ha esperado mucho tiempo para ganar su primer título del Abierto de Francia y para tener en su colección los cuatro cetros del Grand Slam. En los años recientes, tras sus derrotas aquí, siempre ha estado ansioso por la llegada de una nueva oportunidad.

Ahora, el serbio deberá esperar un poco más para ver si llega al partido por el título. Su semifinal contra Andy Murray fue suspendida ayer en el cuarto set.

Originalmente, el encuentro se interrumpió por una tormenta inminente. Quedó pospuesto para hoy minutos después, cuando la lluvia llegó efectivamente.

Djokovic, primera cabeza de serie, ganó los primeros dos sets 6-3, 6-3 y parecía tener el control antes de que Murray, tercer preclasificado, se llevara el tercero 7-5.

El cuarto set estaba empatado 3-3, las nubes negras se acercaban y la noche caía. En estas condiciones, los tenistas fueron retirados de la cancha.

Djokovic y Murray reanudarán el partido el sábado a las 1:00 de la tarde hora local, un poco más de 16 horas después de haberlo interrumpido.

En la final de mañana, el ganador se medirá con un tenista mucho más descansado, Stan Wawrinka.

El suizo, octavo preclasificado avanzó al duelo por el trofeo, un año después de ser eliminado en la primera ronda.

Wawrinka, quien eliminó a su compatriota Roger Federer en los cuartos de final, avanzó el viernes por primera vez a la final de Roland Garros al derrotar al local Jo-Wilfried Tsonga 6-3, 6-7 (1), 7-6 (3), 6-4.

El triunfo de Wawrinka obedeció principalmente a una estadística: se salvó de 16 de los 17 break points que enfrentó.

Hubo algunos silbidos para Wawrinka cuando puso fin al intento de Tsonga por dar al Abierto de Francia un monarca local, lo que ocurrió por última vez en 1983, con la coronación de Yannick Noah.

El juego fue suspendido por lluvia en el cuarto set.

Disputará Serena título enferma

AP

París.- Serena Williams dijo que sufrió "una especie de colapso" después de ganar en la semifinal de Roland Garros y ha estado descansando en su apartamento de París para la final de hoy.

La estadounidense no se entrenó ayer ni dio una conferencia de prensa previa al partido de hoy con la checa Lucie Safarova, ante la que buscará su tercer título en Roland Garros y su 20mo campeonato de grand slam.

En vez de eso, emitió un comunicado con un formato de preguntas y respuestas que fue distribuido por los organizadores del torneo.

"Empecé a sentirme mal alrededor de la tercera o cuarta ronda", inició el comunicado de Williams. "Y me sentí realmente terrible durante las semis" del jueves, cuando vino de atrás para derrotar a la suiza Timea Bacsinszky después de perder el primer set. "De hecho no estoy segura de cómo logré terminar ese encuentro, y cuando llegó a su fin, sufrí una especie de desvanecimiento. No me podía mover".

El comunicado continúa: "Creo que tengo una especie de gripe, lo cual dificulta las cosas, porque es sólo cuestión de descansar y mantenerme hidratada —no hay mucho más que yo pueda hacer. Me sentí en verdad enferma por lo que estoy combatiendo eso, trato de sudarlo".

Se lesiona Irving; se perderá juegos restantes

AP

Oakland.- Los Cavaliers de Cleveland eliminaron a Chicago y barrieron a Atlanta, a pesar de que no contaron con Kyrie Irving.

Ahora tendrán que hallar la manera de vencer sin él a los Warriors de Golden State en las finales de la NBA.

Irving se fracturó la rótula izquierda y será sometido a una cirugía que lo mantendrá fuera de la cancha por tres o cuatro meses, informaron los Cavaliers ayer.

De antemano sin Kevin Love, los Cavs ahora pierden a su base estelar, que había jugado con dolor durante la mayor parte de la postemporada y que se lesionó de nuevo en los minutos finales del primer partido de la final, disputado el jueves en Oakland.

"En cuanto a la manera en que nos preparamos, ya hemos pasado por esto. Hemos tenido partidos sin Kevin, sin Kyrie", comentó el entrenador David Blatt ayer, antes que el equipo anunciara el diagnóstico de Irving. "Sabemos cómo queremos jugar cuando ellos no están. A partir de esa perspectiva, podemos prepararnos. Nuestra principal preocupación en este momento es sólo la condición de Kyrie. Eso es todo".

Kyrie Irving.

Los Cavaliers indicaron que una resonancia magnética efectuada el viernes en la Clínica de Medicina del Deporte Stanford reveló la lesión y que la cirugía será realizada en la Clínica Cleveland de esa ciudad por el médico del equipo, Richard Parker.

"Triste por la forma en que tuve que salir pero eso no descarta el que yo forme parte de una racha especial de playoffs con mis hermanos", escribió Irving en un mensaje en Twitter.

Es Hamilton el más rápido en 1ra práctica

AP

Montreal.- En vez de tomar la curva de 180 grados hacia la derecha, el Mercedes de Lewis Hamilton se siguió de frente, deslizándose por la pista mojada, antes de chocar contra la valla de seguridad.

El impacto no tuvo consecuencias graves. Pero después de lograr el tiempo más rápido en la primera práctica y de hacer lo propio en el comienzo de la segunda, Hamilton debió abandonar la pista ayer. Poco después todos los pilotos hicieron lo propio, cuando la lluvia arreció.

"No fue el final que hubiéramos deseado", comentó el jefe de mecánicos de Mercedes, Paddy Lowe, luego que la tormenta sorprendió a su escudería sin pilotos en la pista y derivó en que quedara averiado el bólido del líder en el campeonato. "Desafortunadamente, las condiciones empeoraron más rápido de lo que preveíamos. Resolveremos esto (para el sábado). Todo estará bien".

Hamilton logró la vuelta más rápida en la práctica matutina, al recorrer el Circuito Gilles Villeneuve, de 4 mil 361 kilómetros (2.71 millas) en un minuto, 16.212 segundos. Por la tarde, logró una vuelta de 1:15.988 minutos, antes de que la lluvia abreviara a la mitad una sesión que originalmente debió durar 90 minutos.

El inglés es piloto de Mercedes.

"Al final todo salió más o menos. Pero en general tuvimos un buen día", consideró Hamilton. "Cometí un par de errores. Presioné demasiado al llegar a las curvas, y en la última chicana pasó esto".

Nico Rosberg, otro piloto de Mercedes, se ubicó segundo en la primera práctica, seguido por Romain Grosjean de Lotus y Niko Hulkenberg de Force India. Por la tarde, Sebastien Vettel y Kimi Raikkonen, los dos pilotos de Ferrari, ocuparon respectivamente el segundo y tercer puesto.

FOTO: AGENCIAS

QUÉ: Lila Downs en su gira "Balas y Chocolate 2015"
CUÁNDO: 24 de septiembre
DÓNDE: Teatro Plaza
HORA: 8 p.m.
* Venta de boletos a partir del 12 de junio a las 10 a.m. en oficinas del teatro, por teléfono al 1-800-745-3000 y *www.ticketmaster.com*

Lila Downs llega a El Paso

La cantante presentará su gira 'Balas y chocolate', el próximo 24 de septiembre en el Teatro Plaza

MARISOL RODRÍGUEZ

La cantante Lila Downs traerá su gira "Balas y Chocolate" a El Paso el próximo 24 de septiembre.

El Teatro Plaza será escenario donde se presentará la intérprete oaxaqueña, creadora del éxito "La cumbia del mole".

La venta de boletos inicia el 12 de junio a las 10:00 horas en las oficinas del teatro, por teléfono al 1-800-745-3000 y en la página *www.ticketmaster.com*.

"Balas y Chocolate" es su más reciente producción, lanzada el pasado 24 de marzo.

El onceavo álbum de su carrera contiene trece temas, entre ellos "Una cruz de madera", "Son de difuntos" y "Dulce veneno".

Además, incluye dos colaboraciones con Juan Gabriel y Juanes con las letras "La farsante" y "La patria madrina", respectivamente.

NORTE DE CIUDAD JUÁREZ | SÁBADO 6 DE JUNIO DE 2015

magazine

CIRCULACIÓN Y DISTRIBUCIÓN Auditada y Certificada PRICEWATERHOUSECOOPERS

LOCAL | GENTE | PASATIEMPO CINE | HORÓSCOPOS

DE ABOGADA A ACTRIZ

FOTO: AGENCIAS

Revelan a la revista OK! que Amal Clooney ha estado tomando clases de actuación, ya que quiere participar en una cinta junto a su esposo

AGENCIA REFORMA

México.- La abogada Amal Clooney no descarta la idea de realizar un cameo en una de las películas de su famoso marido George Clooney, por lo que ha decidido tomar clases de actuación para prepararse pues se ha caracterizado por ser una mujer perfeccionista.

Ha estado tomando clases de actuación con un profesor particular cada semana y las está disfrutando mucho, reveló una fuente a la revista OK!.

Según el informante, Amal no tiene ninguna intención de cambiar por completo su carrera en el mundo de la abogacía por una en el cine, pero sí siente curiosidad por formar parte de una película.

"No tengo la menor duda de que mi mujer es más inteligente que yo, ¡y eso me encanta! Es bueno rodearte de gente más inteligente que tú y en mi caso el listón estaba muy bajo. Amal está muy por encima de mí. Es genial. La única manera de ganarle una discusión es echándole un pulso. Si ponemos nuestros codos en la mesa y hacemos fuerza, esa es mi única opción de ganar. Porque si es una lucha intelectual, ahí me gana", declaró George Clooney al Daily Mail.

Temen que Mariah tenga un final similar a Whitney 4D

Brinda Alejandra Guzmán explosivo show 6D

CINETECA NACIONAL MÉXICO

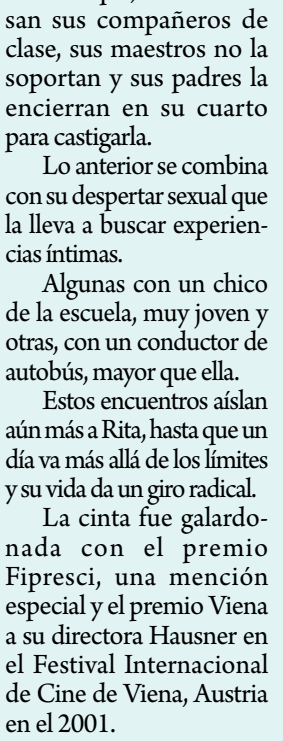

Póster del filme.

'Adorable Rita' en la **Cineteca**

MARISOL RODRÍGUEZ

Escrita y dirigida por Jessica Hausner la película austro-alemana "Adorable Rita" se exhibe hoy y mañana en la extensión de la Cineteca Nacional.

Con una duración de 80 minutos las funciones son a las 18:00 y 20:00 horas en el teatro experimental Octavio Trías.

La cinta estrenada en el 2001 trata sobre Rita, una adolescente que permanece indiferente a su entorno.

Y es que, no le interesan sus compañeros de clase, sus maestros no la soportan y sus padres la encierran en su cuarto para castigarla.

Lo anterior se combina con su despertar sexual que la lleva a buscar experiencias íntimas.

Algunas con un chico de la escuela, muy joven y otras, con un conductor de autobús, mayor que ella.

Estos encuentros aíslan aún más a Rita, hasta que un día va más allá de los límites y su vida da un giro radical.

La cinta fue galardonada con el premio Fipresci, una mención especial y el premio Viena a su directora Hausner en el Festival Internacional de Cine de Viena, Austria en el 2001.

Además, participó en los festivales de Toronto, Canadá; el de Cannes en Francia y el Max Ophüls de Saarbrücken, Alemania.

Más página 3D

QUÉ: Proyección de la película "Adorable Rita"
CUÁNDO: 6 y 7 de junio
DÓNDE: Teatro Octavio Trías del Centro Cultural Paso del Norte
FUNCIONES: 6 y 8 p.m.
AÑO: 2001
CLASIFICACIÓN: B-15 (Adolescentes mayores de 15 años)
ADMISIÓN: 20 pesos

Revelan que Irina fue pareja de Blatter

AGENCIAS

FOTO: AGENCIAS

Londres.- Después de destaparse varias tramas en la FIFA por las investigaciones que realizan por corrupción, hay otra que llama la atención e incluye a Joseph Blatter, a quien se le atribuye en un posible romance con la modelo Irina Shayk, según el sitio *www.elmundo.es*.

En el artículo "Todas las mujeres de la vida de Blatter, 'expresidente' de la FIFA", menciona que antes de su última pareja, Linda Barras, "la chica de Blatter era la modelo Irina Shayk, y antes aún la polaca Ilona Boguska".

También señala que su última boda fue con la entrenadora Graziella Bianca en el año 2004.

Tiene Tom Cruise 'clon' de Holmes

AGENCIAS

FOTOS: AGENCIAS

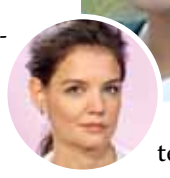

Los Ángeles.- Durante su estancia en el set de la cinta "Mena", en Georgia, Tom Cruise se vio opacado y quien se robó la atención fue ¡su asistente!

El actor y Emily (de quien se desconoce su apellido) fueron vistos en un plan muy romántico, pero además, la joven de 22 años tiene un gran parecido con Katie Holmes, exesposa del protagonista de "Misión Imposible".

Fue en noviembre cuando comenzaron los rumores de que Cruise coqueteaba con su asistente, siendo fuentes cercanas a él quienes aseguraran que efectivamente existía cierto interés.

"La mayoría de la gente en el set de 'Misión Imposible: Rogue Nation', han notado cuán interesado está en ella", atestiguaron al portal Us Weekly en ese entonces. Sin embargo, luego de un tiempo, Cruise lo negó.

CIRCULACIÓN Y DISTRIBUCIÓN Auditada y Certificada PricewaterhouseCoopers

CARTELERA

CIUDAD JUÁREZ - EL PASO

JUÁREZ

CINÉPOLIS

>MISIONES VIP

Spy: Una Espía Despistada (Subtitulada) (B15) 12:00 2:30 3:00 5:05 7:40 8:10 10:15
Terremoto: La Falla de San Andrés 3D (Subtitulada) (B) 1:30 6:20 10:40
Terremoto: La Falla de San Andrés (Subtitulada) (B) 11:30 1:55 4:20 5:40 6:45 9:10 10:45
Tomorrowland (Subtitulada) (B) 3:45 p.m.

>MISIONES

Spy: Una Espía Despistada (Doblada) (B15) 11:40 2:05 4:30 6:55 9:20
Spy: Una Espía Despistada (Subtitulada) (B15) 12:40 3:05 5:30 7:55 10:20
El Payaso del Mal (Subtitulada) (B15) 11:50 1:55 4:00 6:05 8:10 10:15
Terremoto: La Falla de San Andrés 4DX (Subtitulada) (B) 12:45 3:05 5:25 7:45 10:05
Terremoto: La Falla de San Andrés IMAX 3D (Doblada) (B) 12:00 7:05
Terremoto: La Falla de San Andrés IMAX 3D (Subtitulada) (B) 2:20 9:25
Terremoto: La Falla de San Andrés 3D (Doblada) (B) 11:45 2:05 4:25 6:45 9:05
Terremoto: La Falla de San Andrés (Doblada) (B) 11:05 1:25 3:45 6:05 8:30 10:45
Terremoto: La Falla de San Andrés (Subtitulada) (B) 1:05 3:30 5:45 8:05 10:25
Tomorrowland (Doblada) (B) 8:05 p.m.
Tomorrowland (Subtitulada) (B) 2:55 10:40
Tomorrowland IMAX (Doblada) (B) 4:35 p.m.
Mad Max: Furia en Camino (Subtitulada) (B15) 12:40 5:40
El Gran Pequeño (Doblada) (A) 12:15 2:20 10:00
Avengers Era de Ultrón (Doblada) (B) 11:25 2:35 4:30 5:45 7:15 8:55

>SENDERO

Spy: Una Espía Despistada (Doblada) (B15) 5:20 7:50
Spy: Una Espía Despistada (Subtitulada) (B15) 2:40 10:15
El Payaso del Mal (Subtitulada) (B15) 2:20 4:35 6:40 8:50 11:00
Vicio Propio (Subtitulada) (C) 7:05 9:50
Terremoto: La Falla de San Andrés 3D (Doblada) (B) 12:30 3:00 5:30 8:00 10:30
Terremoto: La Falla de San Andrés 3D (Subtitulada) (B) 2:00 4:30 7:00 9:30
Terremoto: La Falla de San Andrés (Doblada) (B) 1:30 2:30 4:00 5:00 6:30 7:30 9:00 10:00
Terremoto: La Falla de San Andrés (Subtitulada) (B) 1:00 3:30 6:00 8:30 11:00
Tomorrowland (Doblada) (B) 1:40 4:20
Mad Max: Furia en Camino (Subtitulada) (B15) 3:50 9:20
El Gran Pequeño (Doblada) (A) 1:20 3:40 5:50 8:10 10:35
Avengers Era de Ultrón (Doblada) (B) 12:50 6:20

CINEMEX

>GALERIAS TEC

Spy: Una Espía Despistada (Doblada) (B15) 11:10 2:00 4:40 7:20 8:50
Spy: Una Espía Despistada (Subtitulada) (B15) 1:50 7:10
El Payaso del Mal (Subtitulada) (B15) 11:30 1:40 3:50 6:00 8:15 10:20
Los Inventores (Subtitulada) (B) 11:15 1:10 3:10 5:10 7:15 9:10
Vicio Propio (Subtitulada) (C) 12:40 3:30 6:20 9:20
Terremoto: La Falla de San Andrés (Doblada) (B) 11:50 12:00 12:30 2:10 2:30 3:00 4:35 5:00 5:20 6:50 7:25 7:40 9:25 9:55 10:15
Terremoto: La Falla de San Andrés (Subtitulada) (B) 12:10 2:40 3:20 5:30 7:50 9:00 10:05
Terremoto: La Falla de San Andrés 3D (Doblada) (B) 11:25 1:55 4:10
Terremoto: La Falla de San Andrés 3D (Subtitulada) (B) 6:30 8:45
Crímenes Ocultos (Subtitulada) (B15) 1:20 6:40
Tomorrowland (Doblada) (B) 11:40 2:15 4:50 7:30 10:00
Mad Max: Furia en Camino (Subtitulada) (B15) 10:50 4:00 9:30
El Gran Pequeño (Doblada) (A) 11:20 1:30 3:40 5:50 8:00 10:10
Avengers Era de Ultrón (Doblada) (B) 12:20 6:10
Avengers Era de Ultrón (Subtitulada) (B) 11:00 4:20 9:40

>SAN LORENZO

Spy: Una Espía Despistada (Doblada) (B15) 11:10 1:40 4:10 6:40 9:10
El Payaso del Mal (Subtitulada) (B15) 1:00 3:05 5:05 7:10 8:10 9:15
Terremoto: La Falla de San Andrés (Doblada) (B) 11:00 12:00 12:30 1:30 2:30 3:00 4:00 4:30 5:00 5:30 6:30 7:30 9:00 9:30 10:00
Terremoto: La Falla de San Andrés (Subtitulada) (B) 8:00 p.m.
Terremoto: La Falla de San Andrés 3D (Doblada) (B) 11:30 2:00 5:00
Crímenes Ocultos (Subtitulada) (B15) 12:10 5:40
Tomorrowland (Doblada) (B) 11:50 2:40 5:25
Mad Max: Furia en Camino (Subtitulada) (B15) 3:10 8:50
El Gran Pequeño (Doblada) (A) 12:40 2:50 5:10 7:20 9:50
Avengers Era de Ultrón (Doblada) (B) 11:20 2:20 5:20 8:20

>PLAZA EL CAMINO

Spy: Una Espía Despistada (Doblada) (B15) 11:50 2:20 7:10
Spy: Una Espía Despistada (Subtitulada) (B15) 11:20 3:50 4:20 6:50 9:20
El Payaso del Mal (Subtitulada) (B15) 12:15 2:25 4:35 6:40 8:50 10:10
Vicio Propio (Subtitulada) (C) 12:10 3:10 6:10 9:10
Terremoto: La Falla de San Andrés (Doblada) (B) 11:00 12:40 1:20 3:00 3:40 6:00 7:40 8:20
Terremoto: La Falla de San Andrés (Subtitulada) (B) 12:20 2:40 5:00 7:20 9:40
Terremoto: La Falla de San Andrés 3D (Doblada) (B) 5:20 10:00
El Exótico Hotel Marigold 2 (Subtitulada) (A) 1:30 4:00
Tomorrowland (Doblada) (B) 11:30 2:05 4:50 7:30
Mad Max: Furia en Camino (Subtitulada) (B15) 4:45 9:50
El Gran Pequeño (Doblada) (A) 12:00 2:15 4:30 6:45 9:00
Avengers Era de Ultrón (Doblada) (B) 6:30 9:30

MUSEO LA RODADORA

Caminando Con Dinosaurios: Planeta Prehistórico 3D (A) 11:30 12:30 1:30 2:30 3:30 4:30 5:30

EL PASO

CINEMARK WEST

Spy XD (R) 9:55 1:10 4:20 7:30 10:40
Spy (R) 11:30 2:45 5:55 9:05
Insidious: Chapter 3 (PG-13) 9:10 10:50 12:05 1:40 3:05 4:30 5:50 7:20 8:45 10:10 11:25
San Andreas REAL 3D (PG-13) 11:20 2:25 5:35 8:50
San Andreas (PG-13) 9:40 12:55 4:05 7:10 10:20
Entourage (R) 10:55 1:50 4:40 7:40 10:30
Tomorrowland (PG) 11:40 3:00 6:30 9:55
Mad Max: Fury Road REAL 3D (R) 11:25 6:20
Mad Max: Fury Road (R) 3:35 10:25
Pitch Perfect 2 (PG-13) 9:05 12:20 3:30 7:05 10:15
Hot Pursuit (PG-13) 11:15 2:30 5:05 7:20 10:35
Avengers: Age of Ultron Real 3D (PG-13) 2:40 10:00
Avengers: Age of Ultron (PG-13) 12:00 6:50
Aloha (PG-13) 10:00 1:00 4:00 7:00 9:45
Poltergeist REAL 3D (PG-13) 11:35 5:10 10:50
Poltergeist (PG-13) 2:20 8:00
Monkey Kingdom (G) 9:00 a.m.

CIELO VISTA CINEMARK

Insidious: Chapter 3 XD (PG-13) 10:30 1:30 4:30 7:30 10:30
Insidious: Chapter 3 (PG-13) 11:30 2:30 5:30 8:30 11:00
San Andreas REAL 3D (PG-13) 10:15 12:15 1:15 3:15 4:15 6:15 7:15 9:15 10:15
San Andreas (PG-13) 11:15 2:15 5:15 8:15 11:00
Entourage (R) 10:45 1:45 4:45 7:45 10:45
Poltergeist REAL 3D (PG-13) 11:25 2:25 5:25 8:25 10:50
Poltergeist (PG-13) 10:25 1:25 4:25 7:25 10:25
The Age of Adaline (PG-13) 10:20 1:20 4:20 7:20 10:20
Far From the Madding Crowd (PG-13) 10:10 1:10 4:10 7:10 10:10
The Water Diviner (R) 10:40 1:40 4:40 7:40 10:40
Paul Blart: Mall Cop 2 (PG) 10:05 1:05 4:05 7:05 10:05
Ex Machina (R) 10:35 1:35 4:35 7:35 10:35
Monkey Kingdom (G) 10:00 a.m.
The Longest Ride (PG-13) 1:00 4:00 7:00 10:00

BISTRO CINEMARK

Spy (R) 10:10 1:00 4:05 7:00 10:00
Insidious: Chapter 3 (PG-13) 9:55 12:25 2:55 5:30 8:10 10:40
San Andreas REAL 3D (PG-13) 10:45 4:35 10:25
San Andreas (PG-13) 1:40 7:30
Tomorrowland (PG) 11:40 2:40 6:00 9:25
Mad Max: Fury Road REAL 3D (R) 12:50 6:30
Mad Max: Fury Road (R) 10:00 3:40 9:35
Pitch Perfect 2 (PG-13) 11:05 2:00 4:55 7:50 10:35

CINEMARK 20

Spy (R) 10:20 11:10 12:10 1:10 2:10 3:10 4:10 5:10 6:05 7:10 8:10 9:10 10:10 11:20
Insidious: Chapter 3 XD (PG-13) 11:00 1:40 4:20 7:00 9:40
Insidious: Chapter 3 (PG-13) 10:15 12:00 12:50 2:40 3:30 5:20 6:10 8:00 8:50 10:40 11:30
San Andreas REAL 3D (PG-13) 11:40 12:30 2:30 3:20 6:20 8:20 9:20 11:10
San Andreas (PG-13) 10:40 1:30 4:30 5:30 7:20 10:20
Poltergeist REAL 3D (PG-13) 10:45 1:15 3:45 6:15 8:45 11:15
Poltergeist (PG-13) 11:50 2:20 5:00 7:30 10:00
Tomorrowland (PG) 10:50 3:00 6:40 9:50
Pitch Perfect 2 (PG-13) 11:05 12:35 2:00 3:35 4:55 6:25 7:50 9:15 10:45
Avengers: Age of Ultron Real 3D (PG-13) 10:25 1:45 5:05 8:30
Avengers: Age of Ultron (PG-13) 12:05 1:55 4:45 7:35 10:25
Entourage (R) 11:20 2:05 4:50 7:45 10:30
Mad Max: Fury Road REAL 3D (R) 1:35 10:45
Mad Max: Fury Road (R) 10:35 4:40 7:40
Aloha (PG-13) 11:15 1:55 4:45 7:35 10:25
Hot Pursuit (PG-13) 2:15 4:35 7:15 9:45
Monkey Kingdom (G) 11:45 a.m.

PREMIERE CINEMAS

Mad Max: Fury Road 3D (R) 11:45 2:30 5:15 8:00 10:45
Mad Max: Fury Road (R) 10:45 1:30 4:15 7:00 9:50
Mad Max: Fury Road SUBTITULADA AL ESPAÑOL 3D (R) 3:00 9:00
Mad Max: Fury Road SUBTITULADA AL ESPAÑOL (R) 12:05 6:00
Avengers: Age of Ultron 3D (PG-13) 2:15 9:00
Avengers: Age of Ultron (PG-13) 10:00 11:00 1:15 4:30 5:30 7:35 10:40
Aloha (PG-13) 10:00 11:15 12:30 1:45 3:00 4:15 5:30 7:10 8:00 9:40 10:30
Tomorrowland IMAX (PG) 1:15 4:15 7:15 10:15
Tomorrowland D-BOX (PG) 12:15 3:15 6:15 9:15
Tomorrowland (PG) 12:15 3:15 6:15 9:15
Hot Pursuit (PG-13) 10:35 12:45 3:10 5:30 7:40 10:05
Pitch Perfect 2 (PG-13) 10:00 11:00 12:40 1:40 3:25 4:25 6:05 7:05 8:45 9:45
Spy (R) 11:00 12:05 1:45 2:45 4:30 5:30 7:20 8:15 10:00 10:55
Home (PG) 10:10 12:30 3:00 5:15 7:30 9:45
Furious 7 (PG-13) 10:15 1:15 4:20 7:20 10:30

* LOS HORARIOS DE LAS FUNCIONES PUEDEN CAMBIAR SIN PREVIO AVISO.

DIRECTORIO

• **EDITOR:** Saúl Barrera
• **COEDITOR:** Marisol Martínez
• **COEDITOR GRÁFICO:** Emmanuel Sariñana

VAMOS AL CINE

JUÁREZ

EN CARTELERA

EL EXÓTICO HOTEL MARIGOLD 2
(The Second Best Exotic Marigold Hotel)
Actores: Dev Patel, Judi Dench, Maggie Smith
Género: Drama
Clasificación: A
Duración: 122 min.
Sinopsis: Es el sueño expansionista de Sonny y le exige más tiempo del que dispone, teniendo en cuenta su inminente matrimonio con el amor de su vida, Sunaina. Sonny le ha echado el ojo a un prometedor inmueble ahora que su primera empresa, El Exótico Hotel Marigold para Personas Mayores y Encantadoras, sólo tiene una habitación libre, lo que plantea una dificultad de alojamiento para los recién llegados Guy y Lavinia.

CRÍMENES OCULTOS
(Child 44)
Actores: Tom Hardy, Noomi Rapace, Gary Oldman
Género: Drama
Clasificación: A
Duración: 138 min.
Sinopsis: Thriller político sobre un asesino en serie carga política ambientado en la Rusia soviética de 1953, es la crónica de la crisis de conciencia del agente de la policía secreta Leo Demidov, quien pierde estatus, poder y su hogar cuando se niega a denunciar a su propia esposa, Raisa, como una traidora. Exiliados de Moscú a un puesto provincial sombrío, Leo y Raisa unen sus fuerzas con el general Mikhail Nesterov para rastrear a un asesino en serie que ataca a varones jóvenes.

ESTRENOS

EL PAYASO DEL MAL
(Clown)
Actores: Peter Stormare, Laura Allen, Elizabeth Withmere
Género: Terror
Clasificación: B15
Duración: 99 min.
Sinopsis: Un amoroso padre encuentra un traje de payaso en el sótano de su casa y decide usarlo para el entretenimiento durante la fiesta infantil de su hijo, solo para descubrir que el traje tiene una maldición que convierte en asesino a aquel que lo usa, tan pronto lo usa se ve imposibilitado en deshacerse de él.

VICIO PROPIO
(Inherent Vice)
Actores: Joaquin Phoenix, Josh Brolin, Katherine Waterston
Género: Drama
Clasificación: C
Duración: 149 min.
Sinopsis: "Vicio Propio", una adaptación de la séptima y más graciosa novela de Thomas Pynchon, es la séptima película escrita y dirigida por Paul Thomas Anderson—y la primera adaptación del legendario ingenio y trabajo culturalmente caleidoscópico de Pynchon. Un filme noir de surfeo, la historia se sumerge en el brillo nebuloso y de neón de la contracultura estadounidense a través de una versión sicodélica de la historia de detective clásica.

LOS INVENTORES
(Spare Parts)
Actores: George López, Benjamin Odell, Leslie Kolins Small
Género: Drama
Clasificación: B
Duración: 115 min.
Sinopsis: Es la historia verdadera de cuatro estudiantes Hispanos quienes forman un club de robótica bajo el liderazgo de su más nuevo maestro, Fredi. Aún sin contar con experiencia y sin dinero, pero armados de grandes sueños, este equipo tenaz se enfrenta a los campeones nacionales de robótica, MIT. En su jornada, ellos no solo aprenden a construir un robot, sino que también aprenderán a construir un lazo de amistad que perdurará toda una vida.

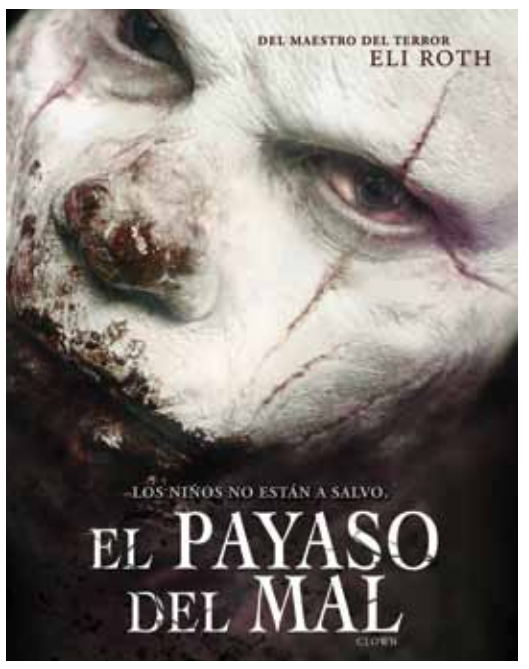

EL GRAN PEQUEÑO
(Little Boy)
Actores: Kevin James, Emily Watson, Jakob Salvati
Género: Drama
Clasificación: A
Duración: 100 min.
Sinopsis: Ambientado en un pequeño pueblo de Estados Unidos durante los primeros días de la Segunda Guerra Mundial, girará en torno a un niño de 8 años con problemas de desarrollo que ve como la marcha de su padre a la guerra, prácticamente su único amigo, le obligará a enfrentarse con la crueldad de sus compañeros de clase y demás habitantes de la población.

CAMINANDO CON DINOSAURIOS: PLANETA PREHISTÓRICO
Género: Documental
Clasificación: A
Duración: 60 min.
Sinopsis: Viaja en el tiempo a un extraordinario mundo prehistórico.Ven y conoce a nuestros gigantescos protagonistas, una manada de Pachyrhinosaurus, extraordinarios dinosaurios herbívoros. Desde el momento en que nacen, se enfrentan a los feroces depredadores, las inclemencias del tiempo y los desastres naturales en su lucha por la supervivencia. Disfrutarás de una experiencia única e inigualable dentro de nuestra sala de tercera dimensión, los cuerpos y movimientos de cada uno de los dinosaurios fueron realizados a través de la evidencia fósil, por los estudios paleontológicos y el estudio detallado del comportamiento y lenguaje corporal de los animales que actualmente habitan nuestro planeta, lo que hace que sea lo más cercano a la realidad.

JUÁREZ Y EL PASO

ESTRENO

SPY: UNA ESPÍA DESPISTADA
(Spy)
Actores: Melissa McCarthy, Jude Law, Jason Statham
Género: Comedia
Clasificación: B15
Duración: 120 min.
Sinopsis: Susan Cooper, una analista de la CIA confinada a su escritorio, es una mujer modesta y la heroína no reconocida detrás de las misiones más peligrosas de la agencia. Pero cuando su socio desaparece de la faz de la tierra y otro agente está comprometido en otra misión, se ofrece como voluntaria para infiltrarse de lleno en el mundo de un traficante de armas letal, y evitar un desastre mundial.

EN CARTELERA

TERREMOTO: LA FALLA DE SAN ANDRÉS
(San Andreas)
Actores: Dwayne Johnson, Carla Gugino, Alexandra Daddario
Género: Acción
Clasificación: B
Duración: 114 min.
Sinopsis: Luego de que la tristemente célebre falla de San Andrés finalmente ceda y provoque un terremoto de 9 grados en California, un piloto de helicóptero de búsqueda y rescate y su ex mujer vuelven juntos de Los Ángeles a San Francisco para salvar a su única hija. Pero su peligroso viaje hacia el norte es solo el comienzo. Y cuando creen que ya pasó lo peor... lo peor recién está comenzando.

TOMORROWLAND
Actores: George Clooney, Hugh Laurie, Judy Greer
Género: Acción
Clasificación: B
Duración: 130 min.
Sinopsis: Unidos por un mismo destino, Frank, quien fuera un niño prodigio, ahora hastiado de tantas desilusiones, y Casey, una brillante y optimista adolescente llena de curiosidad científica, se embarcan en una peligrosa misión para desenterrar los secretos de un enigmático lugar localizado en algún lugar del tiempo y el espacio conocido en la memoria colectiva como "Tomorrowland".

MAD MAX: FURIA EN CAMINO
(Mad Max: Fury Road)
Actores: Tom Hardy, Nicholas Hoult, Charlize Theron
Género: Acción Clasificación: B15
Duración: 120 min.
Sinopsis: Perseguido por su turbulento pasado, Mad Max cree que la mejor forma de sobrevivir es ir solo por el mundo. Sin embargo, se ve arrastrado a formar parte de un grupo que huye a través del desierto en un War Rig conducido por una Emperatriz de élite: Furiosa. Escapan de una Ciudadela tiranizada por Immortan Joe, a quien han arrebatado algo irreemplazable. Enfurecido, el Señor de la Guerra moviliza a todas sus bandas y persigue implacablemente a los rebeldes en la Guerra de la Carretera de altas revoluciones.

AVENGERS ERA DE ULTRÓN
(Avengers: Age of Ultron)
Actores: Robert Downey Jr. Chris Evans, Mark Ruffalo
Género: Acción
Clasificación: B
Duración: 141 min.
Sinopsis: El destino del planeta pende de un hilo cuando Tony Stark intenta hacer funcionar un inactivo programa para mantener la paz. Las cosas le salen mal y los héroes más poderosos, incluyendo Iron Man, Capitán América, la Viuda Negra, Thor, el Increíble Hulk y Ojo de Halcón, se ven enfrentados a la prueba definitiva. Cuando el villano Ultrón aparece, es tarea de Los Vengadores el detenerle antes de que lleve a cabo sus terribles planes para el mundo. Inesperadas alianzas y acción por doquier sientan las bases para una épica aventura global.

EL PASO

EN CARTELERA

ALOHA
Actores: Bradley Cooper, Emma Stone, Rachel McAdamns
Género: Drama
Clasificación: PG-13
Duración: 105 min.
Sinopsis: Es la historia de un ingeniero espacial caído en desgracia que, tras pasar muchos años lejos, regresa a su idílico hogar en Hawaí con la esperanza de revitalizar su carrera profesional. Allí acepta a regañadientes trabajar con una prometedora piloto de la fuerza aérea, que le ayudará a sumergirse en el espíritu de la isla y descubrir una mejor versión de sí mismo.

POLTERGEIST
Actores: Sam Rockwell, Rosemarie De Witt, Jared Harris
Género: Suspenso
Clasificación: PG-13
Duración: 93 min.
Sinopsis: Una joven familia recibe la visita de fantasmas en su propia casa. Al principio las apariciones parecen amistosas, mueven objetos en la casa, lo que divierte a sus ocupantes. Pero entonces se vuelven agresivos y comienza una espiral de terror que termina con la desaparición de la hija pequeña.

PITCH PERFECT 2
Actores: Anna Kendrick, Brittany Snow, Rebel Wilson
Género: Comedia
Clasificación: PG-13
Duración: 110 min.
Sinopsis: Tres años después de la primer película, Beca y Fat Amy se enfrentan a su último año en la universidad, Las Barden Bellas se han convertido en el grupo de coro a capella más importante y envidiado del campus. Entre las novedades que veremos a una joven que aspira a sumarse a las Bellas, y viene con pedigrí ya que su madre perteneció en su día a este grupo. Las Bellas, además, se presentarán al campeonato mundial de coros.

HOT PURSUIT
Actores: Reese Witherspoon, Sofía Vergara, John Carroll Lynch
Género: Comedia
Clasificación: PG-13
Duración: 87 min.
Sinopsis: Una oficial de policía intenta proteger a la viuda de un capo de la mafia en una carrera a través de Texas donde huyen de policías corruptos y de peligrosos asesinos.

THE AGE OF ADELINE
Actores: Blake Lively, Michiel Huisman, Harrison Ford
Género: Romance
Clasificación: B
Duración: 110 min.
Sinopsis: Es una película romántica y fantástica que relata la hisotir ade Adaline Browman, una joven nacida a principios del siglo XX que a la edad de 29 años sufre un accidente del que sobrevive pero como consecuencia le deja la maldición de la eternal juventud. Tras enamorarse de un joven decide que es hora de luchar y romper la maldición.

PAUL BLART: MALL COP 2
Actores: Kevin James, Raini Rodriguez, Eduardo Verástegui
Género: Comedia
Clasificación: B
Duración: 94 min.
Sinopsis: Tras 6 años cuidando de la seguridad de nuestros centros comerciales, Paul Blart se ha ganado unas muy merecidas vacaciones. Emprende viaje a Las Vegas con su hija adolescente antes de que esta empiece la Universidad. Pero la seguridad nunca se va de vacaciones y cuando el deber llama, Blart responde.

FAR FROM THE MADDING CROWD
Actores: Carey Mulligan, Mathias Schoenaerts, Michael Sheen
Género: Drama
Clasificación: PG-13
Duración: 119 min.
Sinopsis: La independiente, bella y testaruda Bathsheba Everdene sabe lo difícil que es para una mujer definir sus sentimientos en un lenguaje creado principalmente por el hombre para expresar los suyos. De carácter fuerte e independiente esta joven, propietaria de la mayor granja de su localidad, está en situación de elegir entre los tres pretendientes que la rondan, Gabriel Oak, un ganadero dedicado a la cría de ovejas; Frank Troy, un apuesto y temerario sargento; y William Boldwood, un maduro y próspero soltero.

THE WATERS DIVINER
Actores: Russel Crowe, Olga Kurylenko, Jai Courtney
Género: Drama
Clasificación: R
Duración: 111 min.
Sinopsis: Película ambientada cuatro años después de la devastadora batalla de Galípoli, en Turquía, durante la Primera Guerra Mundial. El granjero australiano Connor viaja a Estambul para descubrir qué ha pasado con sus hijos, declarados desaparecidos en combate, al tiempo que forja una relación con una hermosa mujer turca, propietaria del hotel en el que se hospeda. Aferrado a la esperanza y con ayuda de un oficial turco, Connor se embarca en un viaje a través del país para descubrir la verdad acerca del destino de sus hijos.

THE LONGEST RIDE
Actores: Scott Eastwood, Britt Robertson, Alan Aida
Género: Drama
Clasificación: PG
Duración: 139 min.
Sinopsis: Historia de amor entre Luke, un antiguo campeón de rodeo buscando su vuelta a la competición, y Sophia, una estudiante a punto de embarcarse en su sueño de trabajar en el mundo del arte en Nueva York.

FURIOUS 7
Actores: Vin Diesel, Paul Walker, Jason Statham
Género: Acción
Clasificación: B
Duración: 138 min.
Sinopsis: Tras haber derrotado a Owen Shaw; Dominic Toretto, Brian O'Conner y el resto del equipo regresan a Estados Unidos para llevar una vida normal, como siempre habían querido. Pero Ian Shaw, hermano mayor de Owen, está en búsqueda de Dominic Toretto para cobrar venganza por la muerte de su hermano, situación que pone en peligro a todo el equipo. Al enterarse de la muerte de Han, la familia Rápidos y Furiosos se propone encontrar al hombre que mató a uno de los suyos, antes de que él los encuentre primero.

EX MACHINA
Actores: Domhnall Gleeson, Oscar Isaac, Alicia Vikander
Género: Thriller
Clasificación: R
Duración: 108 min.
Sinopsis: Caleb, un programador de 24 años que trabaja en una de las amyores empresas de Internet del mundo, gana un concurso cuyo premio es una semana de vacaciones en la mansion privada del presidente ejecutivo de la compañia. Cuando llega a la casa en medio de la nada, descubre que deberá participar en un experimento extraño pero fascinante.

HOME
Actores: Jim Parson. Rihanna, Steve Martin
Género: Infantil Clasificación: PG
Duración: 94 min.
Sinopsis: Cuando Oh, un adorable inadaptado procedente de otro planeta, aterriza en la Tierra y se encuentra huyendo de su propia especie, entabla una improbable amistad con una muchacha aventurera llamada Tip, que anda metida en una búsqueda exclusivamente suya. A través de una serie de cómicas aventuras junto a Tip, Oh llega a entender que ser diferente y cometer errores forma parte del ser humano.

MONKEY KINGDOM
Actores: Tina Fey
Género: Documentary
Clasificación: PG
Duración: 81 min.
Sinopsis: Un mono recién nacido y su madre luchan por sobrevivir dentro de la jerarquía social competitiva en las antiguas ruinas de un templo del sur de Asia, junto a un rico elenco de personajes del bosque.

ESTRENOS

INSIDIOUS: CHAPTER 3
Actores: Dermot Mulroney, Lin Shaye, Stefanie Scott
Género: Terror
Clasificación: R
Duración: 97 min.
Sinopsis: El nuevo capítulo de la saga tiene lugar antes de los acontecimientos ocurridos a la familia Lambert. La médium Elise Rainier acepta a regañadientes utilizar su habilidad para contactar con los muertos con el fin de ayudar a una adolescente que se ha convertido en el objetivo de un peligroso ente sobrenatural.

ENTOURAGE
Actores: Adrian Grenier, Kevin Connolly, Kevin Dillon
Género: Comedia
Clasificación: R
Duración: 104 min.
Sinopsis: Narra la vida de un joven actor y el "séquito" que le rodea. Vince para mantener los pies en el suelo con el éxito que tiene, decide llevarse a sus amigos de toda la vida a que le acompañen en su vida en Hollywood. Eric, Drama y Turtle o Tortuga acompañan a Vince en su carrera mientras ven la exagerada, excéntrica y despiadada vida de la meca del cine.

CIRCULACIÓN Y DISTRIBUCIÓN Auditada y Certificada

CINETECA NACIONAL MÉXICO

VIVE LA CINETECA POR MARISOL RODRÍGUEZ

ENTRE LA FE Y EL AMOR

"Meteora" la cinta que narró el amor prohibido entre un monje y una novicia, se despidió ayer de la extensión de la Cineteca Nacional.

En 82 minutos Spiros Stathoulopoulos cuestionó la dinámica existente entre la espiritualidad y el deseo humano.

La cinta transcurrió entre los imponentes monasterios ortodoxos de Meteora, sostenidos a 600 metros de altura en Grecia.

Ahí, consagrados a la vida religiosa, Theodoros y Urania se enfrentaron a la atracción que sentían, entre la culpa y el deseo de un amor prohibido.

La película que utilizó elementos realistas e imágenes animadas, estuvo protagonizada por Theo Alexander y Tamila Koulieva.

Hoy no se pierda "Adorable Rita", una producción austro-alemana, dirigida y escrita por Jessica Hausner.

La cinta ganadora del FIPRESC en el Festival Internacional de Cine de Viena, Austria es protagonizada por Bárbara Osika.

En esta historia conocerá a Rita, una adolescente a la que le resulta indiferente su entorno.

Lo que sucede con sus compañeros de clase no le importa, es insoportable para sus maestros y a menudo, castigada por sus padres.

> La cinta 'Meteora', que narra el amor prohibido entre un monje y una novicia, se despidió ayer de la extensión de la Cineteca Nacional

Al mismo tiempo, su despertar sexual la lleva a mantener una relación con un chico más joven y otra con un hombre más mayor.

Descubra hoy qué pasará con el destino de Rita y quienes la rodean.

"Adorable Rita" participó en los festivales internacionales de cine de Toronto, Cannes y Max Ophüls de Saarbrücken, Alemania.

PROGRAMACIÓN

HOY

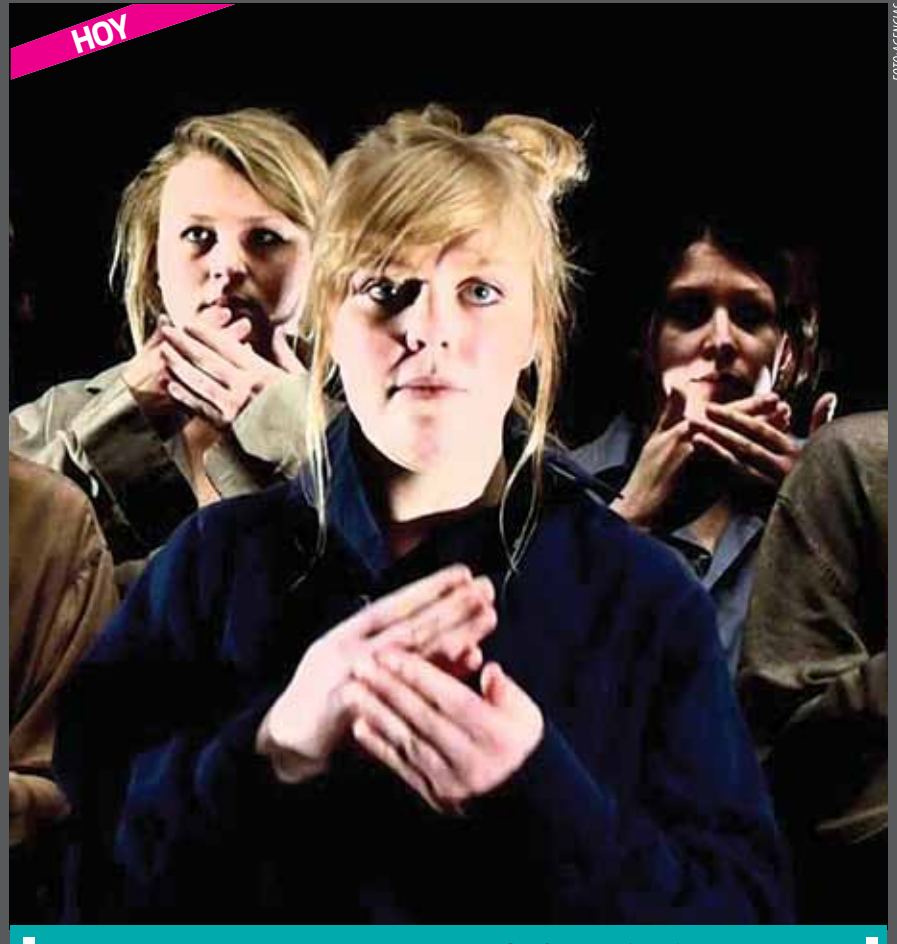

FOTO: AGENCIAS

ADORABLE RITA · 6 Y 7 DE JUNIO 6 Y 8 P.M. Clasificación: (B-15) Año: 2001

FOTO: AGENCIAS

ACCIÓN Y CARCAJADAS

La cinta 'Spy: Una espía despistada' marca el debut de la comediante Melissa McCarthy en el género de la acción, y Jason Statham debuta en la comedia; Jude Law y Rose Byrne completan el elenco

AGENCIA REFORMA

México.-Susan Cooper (Melissa McCarthy) es una brillante agente de la CIA que durante años ha estado en un escritorio planeando y diseñando las misiones de Bradley Fine (Jude Law), aclamado por los jefes de la agencia pese a ser un elemento egocéntrico y falto de originalidad.

No obstante, cuando Fine desaparece en una operación secreta, Cooper, quien está enamorada de él, decide ir a Europa a rescatarlo, con la participación de Rick Ford (Jason Statham), quien se las da de muy duro, pero en realidad es un incompetente.

El trío enfrentará una enemiga (Rose Byrne) con una red criminal a su favor que les dará pelea de maneras inimaginables.

De modo que "Spy: Una espía despistada" marca el debut de la comediante Melissa McCarthy en el género de la acción y, Jason Statham debuta en la comedia bajo la dirección de Paul Feig ('Chicas Armadas y Peligrosas').

"Ocurre una tragedia y mi personaje pierda a alguien a quien ama, pero, en vez de darse por vencida, esto le da una enorme fuerza y una sed de venganza.

> "¡Los personajes de Jason y Jude son fantásticos! Son glamorosos y muy rudos, pero seamos honestos, ¡son los galanes de la película y tan solo los amo!"
>
> **Melissa McCarthy**
> actriz

Ella va cambiando a lo largo de la película, en la que podemos ver cómo un personaje crece y va evolucionando. Uno tiene simpatías por Susan, pues podemos ver cómo se equivoca pero, no obstante, lo sigue intentando", dice McCarthy en entrevista proporcionada por 20th Century Fox.

Para la actriz era muy importante que la cinta no fuera una parodia de cintas de acción, sino una película de acción, pero llena de situaciones que arrancaran carcajadas del público.

Como pocas veces, se ve en la aventura filmada en Roma, París y Budapest a dos galanes del género protagonizando situaciones disparatadas y cómicas con el aplomo de una trama dura.

"Sabía que Statham era chistoso desde 'Juegos, trampas y dos armas humeantes' (1998), en la que estuvo muy gracioso, me reí mucho con él. El personaje de Jude, Bradley Fine, es increíble, guapo y encantador, pero también es algo mujeriego.

Es un gran cambio tener a estos dos hombres interpretando a personajes algo absurdos y permitir que el personaje de Susan los supere. Hacia el final, ella se da cuenta de que no necesita o quiere más de su aprobación y atención, lo cual es algo grandioso", cuenta la actriz.

Para hacer ciertas secuencias de acción, McCarthy se sometió a un entrenamiento físico.

"Trabajé con una asombrosa dama dedicada a las acrobacias, Diana Lee Inosanto, quien se especializa en lucha con espadas y artes marciales. Ella es la ahijada de Bruce Lee. Me encantó el entrenamiento y todas las acrobacias.

"Sin embargo, correr por las mojadas calles empedradas de Budapest en tacones altos hizo que me preguntara: '¿Por qué no estamos utilizando tenis para correr?'", ironizó McCarthy.

ENTRETENIMIENTO

CRUCIGRAMA

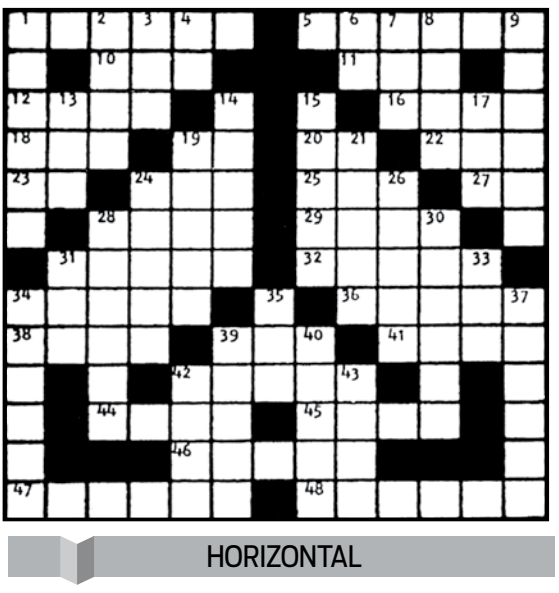

HORIZONTAL

1. Alosa.
5. Que no corre peligro.
10. El ser individual.
11. Yunque pequeño de plateros.
12. Arida.
16. Suspensión del trabajo industrial.
18. La primera mujer.
19. Símbolo del calcio.
20. Terminación verbal.
22. Licor.
23. Voz que repetida sirve para arrullar al niño.
24. Ciudad de Suiza.
25. Oxido de calcio.
27. Del verbo ser.
28. Rama delgada y larga.
29. Superior de un monasterio.
31. Inclinado al robo.
32. Manojo de flores (PI).
34. Máquina para tejer.
36. Ciudad de México.
38. Aceptar la herencia.
39. Artículo.
41. Ciudad de Colombia.
42. Viento abrazador del desierto.
44. Hijo de Jacob.
45. Honguillo parásito de varios cereales.
46. Principal.
47. Villa de España.
48. Que tiene lana.

VERTICAL

1. Insulsez, tontería.
2. Pensión temporal concedida a un estudiante.
3. Dignatario musulmán.
4. Artículo.
6. Y, en francés.
7. Ciudad de Francia.
8. Emplear una cosa.
9. Impugnar, estorbar.
13. Duración de las cosas eternas.
14. Prudente y precavido.
15. Sacar la humedad de un cuerpo.
17. Chacó.
19. Sanar.
21. Capital de Marruecos.
24. Trabajar con zapa.
26. Padre de Noé.
28. Maleta portátil.
30. Drogada.
31. Aparejo que 'sirve para pescar.
33. Río de España.
34. Onomatopeya del sonido de la trompeta.
35. Hijo de Noé.
37. Impudente.
39. Roedor parecido al ratón.
40. Perteneciente a la pantorrilla.
42. Hongo de sombrerillo.
43. Ciudad de Italia.

SOLUCIÓN AL CRUCIGRAMA ANTERIOR

SOPA DE LETRAS

E	C	B	I	E	M	C	I	E	O	M	R	M	S	J
S	O	F	A	Y	S	U	R	V	S	C	E	J	I	D
N	M	J	X	H	B	P	E	I	F	P	U	S	L	X
W	O	G	D	I	U	T	E	B	S	Y	A	P	L	J
K	D	S	R	M	C	P	Z	J	L	T	Ñ	C	A	K
G	A	V	E	T	E	R	O	S	O	E	A	T	I	N
E	S	C	A	P	A	R	A	T	E	S	S	L	A	O
R	E	P	I	S	A	C	E	T	O	I	L	B	I	B
T	A	P	I	Z	A	D	O	B	O	O	A	E	X	H
A	I	X	H	B	K	N	W	I	R	N	A	T	G	U
C	U	A	D	R	O	S	R	E	I	R	R	N	L	D
A	A	N	O	L	D	A	R	R	E	O	Z	A	F	M
T	P	M	L	S	M	B	T	D	Y	A	M	T	E	O
U	V	I	A	R	I	I	A	A	M	Z	I	S	I	U
B	S	G	A	L	V	M	M	O	X	Q	A	E	Ñ	Q

ARMARIO
BIBLIOTECA
BUTACA
CAMA
COMODA
CRISTAL
CUADROS
ESCAPARATE
ESPACIO
ESPEJOS
ESTANTE
GAVETEROS
LIBRERO
MADERA
MAYOR
MESA
MUEBLES
OCUPAN
REPISA
SILLA
SILLON
SOFA
TAPIZADO
VITRINA

HUMOR

- Un vecino al otro:
- ¡Oye!, ¿y tú por qué abres las cortinas cada vez que tu mujer se pone a practicar sus lecciones de canto?
- Para que los vecinos no crean que le estoy pegando.

- Se levanta el telón y aparece un pavo con una metralleta, otro con un rifle y un tercero con una espada.
¿Cómo se llama la película?
- Los pavos rangers.

HORÓSCOPOS

ARIES
Estás más cerca de alcanzar ciertos objetivos económicos o mejorar tu calidad de vida. Para lograrlo, debes continuar trabajando con el impulso que siempre te ha caracterizado.

TAURO
Tu actitud actual debe ser la de un guerrero, pero no para pelearte con el mundo sino para luchar por tus sueños y objetivos más importantes.

GÉMINIS
Los pasos que piensas dar en el futuro deben ser muy meditados y sobre todo fundamentados en bases sólidas. Por otra parte, evita malgastar tu dinero.

CÁNCER
La actual coyuntura te exige un periodo de espera y reflexión en materia de negocios o nuevos proyectos. Permanece atento al desarrollo de ciertas situaciones relacionadas con tus intereses.

LEO
Las pruebas y retos que debes afrontar te volverán más fuerte y también más sabio. Aun las posibles derrotas serán una oportunidad de aprender y acumular experiencia.

VIRGO
Tienes muchos conocimientos y experiencia para brindar en tu profesión u oficio. No temas demostrar tus capacidades y acceder a merecidos reconocimientos.

LIBRA
Es posible que vivas una etapa muy armoniosa y equilibrada en tus actividades, en las cuales demostrarás mucha eficacia y voluntad de superación.

ESCORPIÓN
Gradualmente comienzas a sentirte más fuerte y menos vulnerable a las dificultades que puedas encontrar en tu camino. Tu energía interna será la clave de tus éxitos futuros.

SAGITARIO
Es un buen momento para consolidar tu posición profesional o dar pasos importantes en tu carrera. Si buscas empleo, no dudes de tus conocimientos y habilidades al solicitarlo.

CAPRICORNIO
Una o más personas con conocimientos y experiencia podrían ayudarte a poner en práctica tus ideas o encontrar verdaderas oportunidades en el trabajo o los negocios.

ACUARIO
Al fin, después de muchas esperas y postergaciones tu proyecto parece avanzar. Este cambio favorable te generará entusiasmo y sensaciones muy positivas.

PISCIS
Estás construyendo tu proyecto sobre bases sólidas y bien planificadas, por lo cual es muy posible que alcances las metas que te has propuesto en el futuro.

Circulación y distribución Auditada y Certificada

TEMEN QUE TERMINE COMO WHITNEY HOUSTON

FOTO: AGENCIAS

El hermano de Mariah Carey revela que estuvo bebiendo durante su embarazo e incluso cuando estaba amamantando

EL UNIVERSAL

México.- Morgan, hermano de Mariah Carey, teme que la cantante tenga el mismo final que Whitney Houston (fallecida en febrero de 2012 por una sobredosis al mezclar fármacos y alcohol).

Aunque no ha hablado con Carey en dos años, Morgan decidió a hacer algunas polémicas declaraciones sobre su hermana.

"Mariah estuvo bebiendo durante su embarazo-incluso cuando estaba amamantando. No puedo decir que haya estado cerca de ella cuando estaba sobria y eso es muy aterrador", declaró a The National Enquirer.

Además del alcoholismo, Morgan asegura que Mariah también consume medicamentos y por eso teme que "muera como Whitney Houston", pues considera que "no tiene un sistema de apoyo y no es mentalmente capaz. Si mi hermana aparece muerta no lo veré de otra manera. Cualquiera que llene su vaso está poniendo en peligro su vida".

FOTO: AGENCIAS

Oasis se reuniría si McCartney les escribe una canción

AGENCIAS

Noel Gallagher comenta que ese sería un gran pretexto para volver a escena con su hermano Liam

Los Ángeles.- Son varios los que esperan que Oasis se vuelva a reunir. El último fue nada menos que Paul McCartney, quien manifestó su deseo de ver nuevamente reunida a la banda.

Respondiendo al comentario, Noel Gallagher comentó que existe una posibilidad de que Oasis regrese a los escenarios, con una condición: Que Paul McCartney les componga un nuevo sencillo.

"Leí sus comentarios. Díganle (a McCartney) que si él escribe una canción para nuestro regreso, lo hago. Díganle que escriba un tema para Oasis y hablamos. Lo dejo ahí", dijo el exguitarrista del grupo en entrevista con Yahoo Música.

Gallagher, además, se refirió a las especulaciones sobre una reunión y aseguró que son "halagadoras".

Con respecto a si finalmente está pensando en unirse nuevamente con su hermano Liam, para traer de regreso la banda que los hizo popular, Noel aseguró que "Si estuviera en quiebra lo haría. No se me ocurre otra buena razón. Podríamos sentarnos y me podrías dar varias razones para hacerlo, pero musicalmente, ¿para qué lo quiero hacer? No estoy realmente interesado en lo que quieran los fans. Eso no me molesta", afirmó.

Dan a conocer primera imagen de 'Sinsajo, parte II'

AGENCIAS

Los Ángeles.- En días pasados se dio a conocer el teaser poster del último filme de "Los Juegos del Hambre: Sinsajo Parte II".

Ahora, la actriz Jennifer Lawrence, desde su cuenta de Facebook, publicó una foto del filme. En esta imagen aparece Katniss Everdeen (Lawrence) con Gale Hawthorne (interpretado por Liam Hemsworth), Finnick Odiar (Sam Claflin) y Mesalla (Evan Ross).

En esta imagen muestra a Katniss con sus compañeros del Escuadrón 451, durante la invasión al Capitolio, con la que pretenden eliminar al Presidente Snow, interpretado por Donald Sutherland.

El último filme estará protagonizado por Jennifer Lawrence como Katniss Everdeen, Josh Hutcherson como Peeta Mellark, Liam Hemsworth como Gale Hawthorne, Woody Harrelson como Haymitch Abernathy, Elizabeth Banks como Effie Trinket, Donald Sutherland como el Presidente Snow, Jena Malone como Johanna Mason, Julianne Moore como la presidenta Alma Coin y la última actuación de Philip Seymour Hoffman como Plutarch Heavensbee.

Los Juegos del Hambre: Sinsajo, Parte II será estrenada el próximo 20 de noviembre.

FOTO: AGENCIAS
Escena de la cinta.

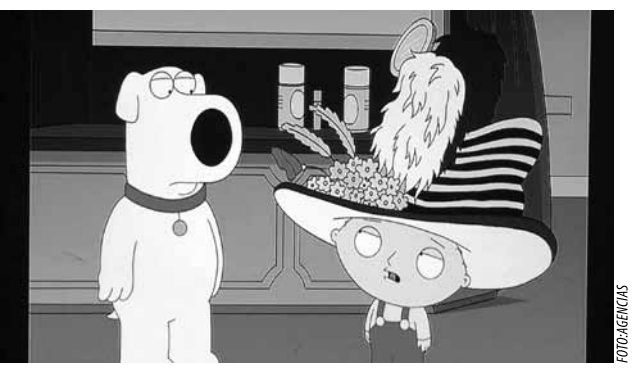
FOTO: AGENCIAS

¡'Family Guy' predijo cambio de sexo de Bruce Jenner!

AGENCIAS

Los Ángeles.- Un clip de un episodio de "Padre de Familia" (Family Guy) se está haciendo viral, debido a que pudo haber predicho el cambio de Bruce Jenner, ahora conocida como Caitlyn Jenner.

En el episodio "We Love You, Conrad" de 2009, Stewie, hijo de Peter y Louis Griffin habla con Brian, el perro que habla. Ambos discuten sobre el hijo de Jenner, Brody.

En respuesta a una pregunta sobre el nacimiento de Brody, Brian señala que "Bruce Jenner es un hombre", pero Stewie lo contradice, indicando: "No, Brian, eso es lo que la prensa quiere que pienses, pero no. Bruce Jenner es una mujer. Una elegante y bella mujer alemana".

Más adelante en el mismo episodio, Jenner aparece en una presentación ante los marines de Estados Unidos bailando con movimientos femeninos.

El pasado lunes, Vanity Fair dio a conocer en su portada a Caitlyn Jenner, quien estrenó cuenta en Twitter, rompió récord de seguidores y se ganó la admiración de millones, incluyendo al presidente Obama.

FOTO: AGENCIAS
Panel del programa.

Se drogaron en 'roast' de Bieber

AGENCIA REFORMA

México.- Jeff Ross aseguró que Snoop Dogg, Martha Stewart y él se drogaron en la grabación del "Roast de Justin Bieber".

Las tres celebridades participaron como "roasters" en el programa de Comedy Central.

"Estábamos nerviosos, estos programas implican mucha presión. En los comerciales, Snoop, en repetidas ocasiones, me pasó un churro y nos lo fumamos para relajarnos", confesó el comediante, en el show de Conan O'Brien.

Sin embargo, explicó, Stewart, de 73 años, no fumó la mariguana directamente.

"Yo pasé el humo a su boca, porque (cuando ella apareció) ya sólo nos quedaba una fumada", agregó Ross.

Esta no es la primera vez que Snoop Dogg, de 43 años, fuma mariguana en un evento. El año pasado el rapero confesó que también lo hizo en el baño de la Casa Blanca.

Vuelve Brown a las andadas

AGENCIA REFORMA

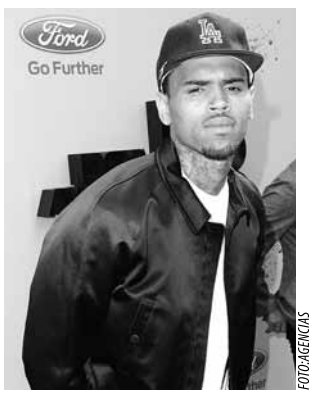

FOTO: AGENCIAS

México.- Apenas el 28 de mayo Chris Brown posteó un mensaje en sus redes sociales en el que aseguraba que ya había madurado, y el rapero ha vuelto a protagonizar un nuevo escándalo.

Durante un reciente vuelo en un jet privado, el cantante se dedicó a fumar mariguana durante el trayecto y, cuando el personal de la aeronave le llamó la atención y le solicitó que apagara el cigarrillo, insultó a las empleadas, informó Us Weekly.

"Arrojó humo a la cara de una de las aeromozas y le dijo: 'Pagué 60 mil dólares por este jet, así que me pertenece, al igual que todos los que están adentro", aseguró una fuente a la publicación.

Según el informante, Brown, de 26 años, continuó fumando, y, más adelante, le dijo a otra aeromoza: "¿Qué hace un trasero tan viejo como el tuyo abordo? Me gusta que me atienda gente de mi edad".

Sin embargo, el representante de Brown aseguró en un comunicado que esta historia es falsa.

Invierte Caitlyn 70 mil dólares en rostro

AGENCIA REFORMA

FOTO: AGENCIAS

México.- Según David Alessi, cirujano de Caitlyn Jenner, dijo que el exatleta invirtió cerca de 70 mil dólares para someterse a su transformación.

Jenner, quien fue la portada de la revista Vanity Fair, dijo que en marzo tuvo una cirugía facial la cual duró 10 horas.

Entre los arreglos que se hizo, destaca, una rinoplastia con un costo cerca de 15 mil dólares, después de un tratamiento de rejuvenecimiento del rostro, cuyo precio es de 25 mil.

El levantamiento de ceja fue otro proceso por el que se sometió, el cual salió en 12 mil. Los implantes de pómulos y la manzana de Adán costaron cerca de ocho mil cada uno y finalmente el bótox estuvo en 800 dólares.

La suma total de estas intervenciones arroja un resultado aproximado de 70 mil dólares, pero de acuerdo a las predicciones de David con la nueva versión de Bruce Jenner, dijo que lo más probable es que en un futuro quiera más cirugías entre las que destaca la liposucción .

ELLIE GOULDING

Fue cupido de Swift y Harris

AGENCIAS

FOTO: AGENCIAS

Los Ángeles.- Ellie Goulding fue la encargada de presentar a Calvin Harris, con quien mantiene una estrecha amistad desde hace tiempo, y a Taylor Swift después de darse cuenta de que ambos harían una pareja "magnífica".

"Sí que hice un poco de celestina, es verdad. Calvin es un buen amigo mío y es fantástico, y Taylor es una persona genial a la que adoro. Pensé: 'Los dos son geniales y muy altos, harían una pareja magnífica'", reveló Ellie al periódico The Sun. La relación de Taylor y Calvin, que comenzó en febrero, se ha afianzado hasta el punto de que el DJ ya ha visitado la ciudad natal de su chica, Nashville, y Ellie está convencida de que no pasará mucho tiempo antes de que la pareja se deje ver por Dumfries, el pueblo escocés donde nació Calvin. "Por supuesto que a ella le encantaría pasar algo de tiempo allí. Es una persona con los pies en la tierra, ese tipo de cosas son importantes para ella", añadió Ellie.

Circulación y distribución Auditada y Certificada

Descarta destaparse más vocalista de Matute

AGENCIA REFORMA

FOTO:AGENCIAS

México.- Aunque en abril posó con poca ropa para la revista H, Tana Planter, vocalista de Matute, aseguró que jamás se desnudaría frente a una cámara.

La cantante indicó que quedó muy contenta con el resultado de la publicación, que directivos le comunicaron que se vendió bien y que es algo de lo que jamás se arrepentirá.

Sin embargo, señaló que no se quitaría por completo la ropa.

Luego de tener éxito con su más reciente sencillo, "So Stupid", Matute ya piensa en lanzar otro más, que será inédito, llamado "La Matutera", como su actual gira.

Retomará Litzy la música

AGENCIA REFORMA

FOTO:AGENCIAS

México.- Después de 10 años de dedicarse a la actuación y no lanzar un disco, Litzy busca la forma de retomar su carrera como cantante con un álbum de temas inéditos.

"No puedo creer que hayan pasado tantos años, es increíble. Nunca me imaginé ser actriz, a mí me hubiera encantado seguir cantando el resto de mi vida, pero la música evolucionó, la industria musical en general dio un vuelco tremendo y me vi envuelta en eso.Creo que todos los artistas de los 90 nos quedamos un poco en el limbo, flotando, y ahora siento que están regresando. Sería interesante ahora que ya se acomodaron las cosas, volver hacer algo, porque el público está al pendiente de lo que hago", declaró la actriz en entrevista.

Y aunque recibió la invitación para integrarse al reencuentro de Jean, ella está segura de que si va a regresar a los escenarios será como solista, y aunque no dio detalles, ya ve la manera de concretar la iniciativa.

Galilea Montijo recuerda su intento por ser el 'cisne negro'

AGENCIAS

México.- Galilea Montijo recordó su juventud y sus clases de ballet al lado de Roxana Castellanos y lo compartió con todos sus seguidores en Instagram.

Aunque la imagen fue publicada por Roxana hace unos días, Galilea la retomó y aseguró que pertenecía a la época en la que quería ser el "Cisne negro".

"ESO QUE HOY PARECE UNA LOCURA, MAÑANA SERÁ UNO DE TUS MEJORES RECUERDOS >>> Cuando mi amada @galileamontijo y soñabamos a ser #ElCisneNegro GALIIIIIIIIIIIIIIII!! #teamo #hermana #amiga #complice #risas #ballet", escribió Roxana.

Por su parte, Galilea respondió: "jajajajaja te amo mana Y te extraño pero que tal mi traje de ballet? La de negro es Rox y la de azul a la izquierda soy yo y nuestra maestra en medio".

FOTO:AGENCIAS

ARIADNE DÍAZ

Mostrará su faceta como **escritora**

La actriz reconoce que desde que tenía 15 años sentía la inquietud de plasmar en un texto el tema del amor

AGENCIAS

México.- A la par de su carrera como actriz, Ariadne Díaz se prepara para mostrar su faceta como escritora, con una novela cuyo título tentativo es "Los hombres que yo amé", la cual descartó que sea un trabajo biográfico.

En declaraciones a la prensa reconoció que desde que tenía 15 años sentía la inquietud de plasmar en un texto el tema del amor, en sus diferentes vertientes.

"Los hombres que estuvieron y los que no serán el centro de mi trama. Estas historias, aclaro, reflejan cosas que he vivido, pero no es biográfico, sino que es una novela de ficción que cuenta diferentes temáticas", dijo la intérprete.

Mencionó que el libro aún no está terminado, pero expresó su confianza de que la historia guste a los lectores.

Respecto a su vida personal, la actriz desmintió la información divulgada en una revista de que sostenga una relación con el actor Jorge Gallegos, "sólo somos amigos y nos reímos de esos rumores sin fundamento".

Ariadne Díaz lo que sí admitió es que comenzó un romance con el modelo Marcus Ornelas.

FOTO:AGENCIAS

FOTOS:AGENCIAS

María Levy.

Aconseja Talina a su nieta desnudarse

AGENCIA REFORMA

México.- Talina Fernández admira tanto el buen cuerpo que tiene María, hija de la fallecida Mariana Levy, que le gustaría verla compitiendo en un concurso de belleza e incluso desnuda.

"Ella ya está acabando su prepa. En junio se gradúa y ya puede hacer lo que le dé la gana. Yo no he visto las fotos que sube al Internet porque no manejo la computadora. Solo vi una en una revista.

"Si se quiere retratar en traje de baño, que lo haga. ¡Yo con ese cuerpo me retrataba sin traje de baño!", mencionó la Dama del Buen Decir sobre la joven de 18 años.

Talina Fernández se recupera de una cirugía del corazón, luego de que en marzo le fueran detectados unos orificios en el órgano, y teme que a su familia le haya heredado ese mal.

"Ya me había hecho mil electrocardiogramas y nunca había salido nada. A mi hijo Patricio lo operaron de lo mismo 32 años antes, en Estados Unidos, con una recuperación de 10 días. A él le serrucharon las costillas. Fue un horror y ahora está perfecto".

"Mariana, mi hija, se murió del corazón. Vete tú a saber si yo les heredé a mis hijos ese hoyo en el corazón y no nos dimos cuenta. Mariana nunca se dio cuenta", expresó.

Inicia Souza rodaje

AGENCIA REFORMA

México.- Karla Souza y Ricardo Abarca estelarizan "¿Qué Culpa Tiene el Niño?", cinta de Gustavo Loza que iniciará su rodaje la próxima semana.

Se trata de la primera coproducción entre Grupo Telefilms y la distribuidora Diamond Films México.

La cinta se hará en sociedad con Alebrije cine y video, de la experimentada productora Mónica Lozano, y de Adicta Films, la empresa Loza, director de "La otra familia y Los héroes del norte.

En ¿Qué Culpa... actuarán también Mara Escalante, la actriz de "María de todos los Ángeles", así como Gerardo Taracena, Enrique Arreola, Armando Hernández y Pascasio López, entre muchos otros.

FOTO:AGENCIAS

CIRCULACIÓN Y DISTRIBUCIÓN Auditada y Certificada

BRINDA **EXPLOSIVO SHOW**

FOTOS: IVONNE GONZÁLEZ

MARISOL RODRÍGUEZ

Con un explosivo show, muy a su estilo, Alejandra Guzmán se reencontró el pasado jueves con su público juarense, a casi ocho años de su última visita.

La Reina de corazones contagió con su energía a los miles de asistentes que corearon y bailaron cada uno de sus temas en el Centro de Convenciones Anita.

A las 22:38 horas apareció en la parte superior del escenario en una plataforma triangular, luciendo un diminuto atuendo en negro.

"Mírala, míralo" fue la canción que abrió el concierto.

"Que buen reventón me da gusto estar aquí después de tantos años y después de tantas cosas que me han pasado, vengo a celebrar la vida", expresó.

Enseguida interpretó "Luz de luna" y "Loca", dedicada a "todas mis amigas que se vuelven locochonas".

Continuó con el romanticismo de "Llama por favor" y "Mi peor error".

Después puso un toque rockero a la noche con el éxito "Hey güera", uno de los más coreados.

"¡Gracias se siente muy fuerte el espíritu del rock and roll!", gritó y complementó con un "¡son muy dulces!" al cantar "Caramelo".

Alejandra Guzmán ofrece una gran velada de éxitos a ritmo de rock

La cantante también mostró su destreza en la batucada al tocar unas tarolas en compañía de cinco músicos antes de presentar una letra de su próximo disco.

Del cual dijo ha escrito todas las canciones, "si no les gusta vienen conmigo", bromeó.

La nostalgia regresó al escenario con "Día de suerte", "saben qué, hay que aprovechar cada día como si fuera el ultimo, uno nunca sabe qué va a pasar... amo la vida y amo los aplausos que me dan, esta se la dedico a todos los que están aquí por mis 26 años de rock and roll", expresó.

Tras una pausa musicalizada, la rockera regresó, esta vez con un atuendo en naranja neón y un penacho.

Entre bailes tribales subió a la plataforma triangular en compañía de dos coristas e interpretó "Eternamente bella".

Le siguieron "Quítatelo", "Mala hierba" y "Escándalo", "¡a mí me encanta armar escándalos!", gritó con ésta última.

La cantante también interpretó "Yo te esperaba", dedicada a las madres mexicanas.

"Yo sé que ya pasó el 10 de mayo pero quiero dedicarle esta canción a todas esas mujeres mexicanas chingonas, independientes que sacan adelante a sus hijos", dijo.

Mientras interpretaba "Ten cuidado con el corazón" se lanzaron decenas de globos gigantes al público.

La cantante dejó por un momento el escenario y regresó con una blusa y pantalón en blanco.

"Twist and Shout" de la banda The Beatles en español y "La Plaga", "prendieron" aún más a sus seguidores.

"Volverte a amar", "Diablo" y "Reina de corazones", fueron otras de las letras que interpretó en una noche que se dividió entre su lado romántico y rockero.

Luis Fonsi visitará El Paso

MARISOL RODRÍGUEZ

A partir de hoy inicia la venta de boletos para el concierto que ofrecerá Luis Fonsi el próximo 22 de agosto en El Paso.

El cantante puertorriqueño se presentará en El Coliseo a las 20:00 horas.

Los boletos tienen un costo de 46 a 189 dólares y se pueden adquirir en taquillas del recinto y la página *www.ticketmaster.com*.

"8" es el título de su octavo álbum, lanzado a mediados del año pasado, grabado en Londres y producido por Martín Terefe.

El cantante contó con la colaboración de Juan Luis Guerra en el tema "Llegaste tú" y la co-producción de Noel Schajris en "No te pertenece".

"Corazón en la maleta" y "Qué quieres de mí", son los otros sencillos que ha lanzado con este material que va del pop al rock latino.

QUÉ: Luis Fonsi en concierto
CUÁNDO: Sábado 22 de agosto
DÓNDE: El Coliseo de El Paso
HORA: 8 p.m.
ADMISIÓN: De 46 a 189 dólares

FOTO: AGENCIAS

FOTOS: AGENCIAS

SÉPTIMO ARTE AL AIRE LIBRE

MARISOL RODRÍGUEZ

Una nueva opción para disfrutar del séptimo arte al aire libre llega hoy a la ciudad con el Picnic Cinema Volumen 1.0.

Organizado por Mezonia.com, a partir de las 19:00 horas se proyectará la cinta "El gran hotel Budapest" en el parque de El Chamizal.

El Picnic Cinema nació con el objetivo de promover el séptimo arte, fomentar las actividades al aire libre y activar la convivencia entre la comunidad.

Los asistentes podrán llevar alimentos para hacer su picnic y estarán a la venta pizzas de La Toscana y brownies de Lucy's Shake Factory.

Durante el evento también se realizará un torneo de futbol burbuja.

Ganadora de cuatro premios Oscar "El gran hotel Budapest" trata sobre el robo y la recuperación de una pintura renacentista de valor incalculable.

Así como la lucha que enfrenta a los miembros de una familia por una inmensa fortuna.

Todo transcurre en un famoso hotel europeo de entreguerras, donde Gustave, un legendario conserje entabla amistad con Zero Moustafa, un joven empleado al que convierte en su protegido.

Estrenada en el 2014, la cinta también obtuvo el Globo de Oro a Mejor Película; en el Festival de Berlín se llevó el Gran Premio del Jurado y 5 trofeos más en los Premios BAFTA.

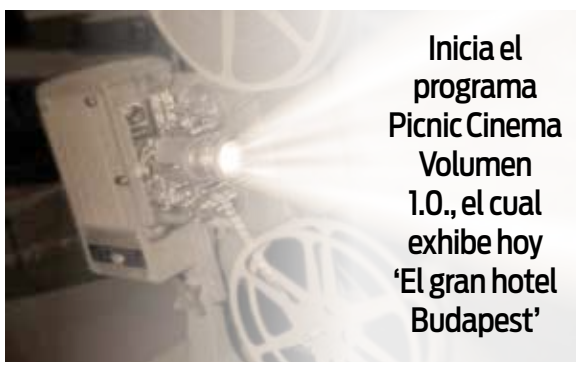

Inicia el programa Picnic Cinema Volumen 1.0., el cual exhibe hoy 'El gran hotel Budapest'

QUÉ: Picnic Cinema
CUÁNDO: Hoy 6 de junio
DÓNDE: Parque de El Chamizal (primera entrada por la Rafael Pérez Serna
HORA: 7 p.m.
ENTRADA GRATUITA