FOTO: MANUEL SÁENZ / NORTE

INICIA ENTREGA DE PAQUETES ELECTORALES

SOMETERÁ LEY SECA A 2 MIL 800 NEGOCIOS

6A

México se toma el pulso

NORTE / REDACCIÓN

EN MEDIO DE AMBIENTE DE CORRUPCIÓN, VIOLENCIA Y DESCONTENTO SOCIAL, LAS ELECCIONES DEL DOMINGO SERÁN PRUEBA PARA ACTORES POLÍTICOS

En un proceso electoral donde serán renovados 9 gubernaturas, 17 legislaturas estatales y los 500 escaños del Congreso de la Unión, unos 80 millones de mexicanos tendrán la oportunidad de ir a las urnas el próximo domingo.

La jornada constituirá un termómetro de medio término para los actores políticos en medio de un ambiente de descontento social debido a los casos de corrupción y a la incesante violencia.

Se trata del primer proceso bajo la reforma político–electoral, y el primero coordinado por el INE y sus nuevas atribuciones.

Para el PRI, el reto será mantener varias gubernaturas, recuperar estados y ratificar su mayoría legislativa; para el PAN, seguir gobernando Baja California Sur y Sonora, y recuperar al menos tres entidades; y para el PRD, sostener Guerrero y recuperar Michoacán…

ESPECIAL 5A

WWW.NORTEDIGITAL.MX

CIRCULACIÓN Y DISTRIBUCIÓN Auditada y Certificada PricewaterhouseCoopers

NORTE DE CIUDAD JUÁREZ

MARTES 2 DE JUNIO DE 2015

NEGOCIOS

Se registra el séptimo gasolinazo consecutivo

>8A

ESTADO

Cierra Juanga las fiestas de Santa Rita

'Estoy enamorado', les canta a funcionarios del Gabinete

>2A

FOTO: CORTESÍA

NACIONAL

Con explosivos atacan Sedesol en Veracruz

>7A

Traen gente de Palomas por falta de trabajadores

Falta de mano de obra obliga a Foxconn a transportar todos los días 390 empleados hasta Jerónimo

HÉRIKA MARTÍNEZ PRADO

La falta de mano de obra que existe en Ciudad Juárez ya obligó a la planta local de Foxconn a trasladar diariamente a 390 empleados desde Palomas hasta Jerónimo.

Personal de la empresa aseguró que la semana pasada fueron contratados 190 habitantes de aquel poblado y que esta semana se llevó a cabo la contratación de 200 personas más, como una opción para no traer gente de Veracruz o de otros estados.

Aunque la medida significa una inversión más de la empresa, es mayor la necesidad de mano de obra, por lo que diariamente su transporte recoge y luego regresa a los 390 habitantes de Palomas, situado a aproximadamente 161 kilómetros de esta frontera.

"Hay maquiladoras que quieren traerse gente de Veracruz y de otros estados, por eso antes de que esto ocurra se llegó a un acuerdo entre Foxconn y la gente de Palomas, a quienes se les ofrece transporte y cafetería, además de un sueldo mayor al que se tenía… porque antes se les pagaba el mínimo y ahorita todos ganan de 84 pesos para arriba", se indicó.

VER: 'NO QUIEREN...' / 2A

FOTO: NORTE

Obreros de la maquiladora, durante un periodo de descanso.

SONDEO

Saben peatones que violan reglas... y siguen haciéndolo

LA VOZ DE LOS TRANSEÚNTES

JUARENSES OPINAN SOBRE LAS INFRACCIONES EN QUE INCURREN Y LAS NUEVAS REGLAS DE TRÁNSITO

A FAVOR

"Está bien que se los lleven (a la cárcel), después le andan echando la culpa a los choferes"

Margarita Frausto

EN CONTRA

"Primero deberían aplicar el reglamento a los de Vialidad y luego a la gente. Primero Vialidad debe orientar"

Miguel Ángel Arvizu

FOTOS: ISMAEL VILLAGÓMEZ / NORTE

VERÓNICA DOMÍNGUEZ

Los juarenses sí conocen los señalamientos de vialidad, pero aun así incurren en violaciones a la ley al momento de transitar por las calles.

En un sondeo que NORTE realizó en el Centro de la ciudad, resultó que algunos desconocen la nueva disposición que contempla enviar a la cárcel por cuatro horas a los peatones que violen la ley.

Sin embargo, pidieron que las autoridades hagan labor de orientación.

"Sí está bien que las personas vayan a la cárcel, pero se necesita que el Gobierno promueva la orientación para los peatones", dijo Jaquelin Alvarado.

En ello coincide Gilberto Núñez, quien asegura que lo primero es concientizar a las personas: "mire cómo está la gente, estamos en un país del tercer mundo".

VER: 'PIDEN...' / 3A

MAGA

FOTO: AGENCIAS

Presenta Bruce nueva identidad: CAITLYN

>1D

CANCHA

Ven favoritos A LEBRON Y LOS CAVS

>1C

Adhieren al SNTE a 1,364 maestros universitarios

SAMUEL EDUARDO GARCÍA

Firman convenio Estado y Sindicato para incorporar a docentes de 15 planteles tecnológicos y politécnicos

Chihuahua.– Mil 364 maestros de las universidades tecnológicas y politécnicas fueron adheridos al Sindicato Nacional de Trabajadores de la Educación (SNTE), Sección 8, anunció ayer el gobernador César Duarte, durante la visita a la capital del estado del dirigente nacional de este organismo, Juan Díaz de la Torre.

Mediante la firma de un convenio, los maestros de los 15 planteles recibirán los beneficios de ser sindicalizados.

El documento fue firmado por el secretario general de la Sección 8, Alejandro Villarreal Aldaz, y el de la Sección 42, René Frías Bencomo, así como por el gobernador César Duarte y Díaz de la Torre.

VER: 'INVERSIÓN...' / 2A

FOTO: AGENCIAS

El gobernador César Duarte junto al secretario de Educación, Marcelo González, y el líder del sindicato magisterial, Juan Díaz de la Torre.

0 00007 14818 7

Precio: $10.00 / Año 24 / No. 9102

DÓLAR
COMPRA: 14.60
VENTA: 15.00

CLIMA
MAX: 38°C (101°F)
MIN: 21°C (70°F)

Código QR (Quick Response) para acceso directo a www.nortedigital.mx a través de su tableta o teléfono móvil

ZONA LIBRE POR DON MIRONE 4A

– **Duarte** cierra campañas por Michoacán y la Baja Sur
– **Juanga** provoca ronquera en el Gabinete duartista
– **Roberta Jacobson:** Chihuahua como la palma de su mano
– **Las últimas** patadas del PAN, las denuncias
– **La valentonada** de Camacho huele a crazy mouse

OPINIÓN 4A

» Catón

Cierra el Divo de Juárez las fiestas de Santa Rita

'Estoy enamorado', les canta Juanga a funcionarios del gabinete estatal

NORTE / REDACCIÓN

Chihuahua.- Por más de tres horas el público se le entregó sin reservas a Juan Gabriel en la útima función del palenque de la Feria Santa Rita, pero una petición que le llegó al cantante cambió el ánimo festivo.

Ya eran las tres de la mañana cuando desde su lugar en la sexta de la zona VIP, el gobernador, César Duarte hizo llegar una tarjeta al cantante, quien concentrado en una canción la dejó sin abrir, hasta que una asistente le llevó una copa y le recordó el mensaje.

Emocionado, Juan Gabriel levantó su copa y propuso un brindis: "Por la paz, por la salud, la seguridad y el amor"… y cuando se dirigió al gobernador, César Duarte, para agradecerle, una sonora rechifla cimbró el poliforum.

Hábil, el cantante lanzó vivas a Chihuahua, a un ademán suyo, los músicos desataron los acordes del corrido chihuahuese y cambió el sonido de viento por aplausos.

Sin mayores preámbulos, a las 3:30 de la mañana, hora y media después del límite oficial, el segundo concierto del Divo de Juárez en el palenque Santa Rita llegó a su fin. Los funcionarios del gabiente estatal que por cuatro horas no pararon de corear las canciones y bailar al ritmo de la música, se dispersaron de inmediato en bloque, por la salida especial de los artistas, sin mezclarse con el público como lo hicieron a su llegada.

FOTO:CORTESÍA

El intérprete durante su presentación en la útima función del palenque, ante servidores públicos, incluido el gobernador.

Y es que el domingo por la noche, el poliforum que alberga el palenque se fue llenando de a poco. Algunos miembos del gabinete duartista llegaban solos, con su esposa, otros lo hacían en grupos e iban ocupando sus lugares en las filas reservas de la quinta a la octava, la sexta era para el gobernador.

Los primeros en aparecer fueron el secretario de Educación, Marcelo González Tachiquín; el de Desarrollo Social, José Luis García y el del trabajo, Fidel Pérez Romero.

El alcalde, Javier Garfio y el presidente del Tribunal Superior de Justicia, José Miguel Salcido, ocuparon sus butacas, en la fila sexta, poco antes de las diez de la noche, las dejaron un rato, cuando alguien les avisó de la llegada de mandatario estatal y su esposa, volvieron entrar acompañándolo.

La aparición de Juanga se esperaba inicialmente a las diez, pero su retraso hizo que un mesero designado especialmente para la zona VIP, los atendiera con cena y bebidas, mientras el artista aparecía en el escenario.

Además de los personajes del ámbito político, a la zona de gente importante llegaron dirigentes de organismos empresariales. Álvaro Madero, el presidente de la Coparmex, no perdió oportunidad de registrar en video de su teléfono inteligente, todos los coqueteos del cantautor juarense.

Por alguna razón, el empresario Jaime Galván había quedado lejos del primer círculo, pero el director de Relaciones Públcias del Estado, Santiago Moreira lo acercó a la séptima fila, junto con sus acompañantes.

El gobernador y su esposa fueron de los más entusiastas seguidores del cantautor, cantaron y bailaron al ritmo de la música toda la velada. Les hicieron segunda el alcalde de Chihuahua, Javier Garfio y su mujer, Aidé, así como la mayoría de los funcionarios que se levantaban de sus asientos a aplaudir cada vez que su jefe emocionado aplaudía de pie.

El palenque rugió de alegría cuando el Divo entonó 'Estoy enamorado' y se la dedicó a sus fans de la zona VIP, en la que destacaban por sus gritos los funcionarios de la administración estatal.

Inversión alcanza los 14 millones

SAMUEL EDUARDO GARCÍA / DE LA PORTADA

Chihuahua.– Del sistema de universidades tecnológicas serán adheridos 427 maestros, que representan el total de la plantilla laboral; el resto pertenecen a las universidades politécnicas.

El SNTE es un sindicato fuerte y transparente, mencionó Duarte luego de tomar la protesta de 132 secretarios generales delegacionales de la entidad, y de la presentación de los avances de la construcción del Club Deportivo de la Sección 42.

Externó que su Administración se esfuerza por lograr mejores condiciones laborales y una educación de calidad para que los niños y jóvenes de Chihuahua tengan mejores condiciones de vida en futuro.

Aspectos como la jubilación dinámica, explicó, ya se encuentran en la ley, porque es un derecho que los maestros se han ganado a pulso con su servicio a la educación y a Chihuahua a lo largo de varias décadas.

"Una política pública es la que logra estremecer a la sociedad, como lo hemos hecho en Chihuahua al recuperar la paz y darle un lugar en la preparatoria y a la universidad a todos los jóvenes", manifestó el mandatario estatal.

El gobernador dejó en claro su apoyo al derecho de defender los intereses de sus trabajadores, para la obtención de mejores prestaciones.

Durante su gira por la ciudad de Chihuahua, el líder sindical Juan Díaz de la Torre participó en la inauguración de la clínica del Programa de Atención a la Salud de la Familia Magisterial (Pasafam), ubicada sobre la avenida Homero.

> El Pasafam consta de tres consultorios de medicina general, uno de odontología, uno de ginecología, uno de pediatría y uno de medicina alternativa

Dijo que la reforma educativa en Chihuahua está viva y eso se constata con el desarrollo de sus maestros y su buena relación con las autoridades.

Destacó que en ocasiones se colocan primeras piedras que desgraciadamente así permanecen siempre; no obstante –aseguró–, en Chihuahua se colocan primeras piedras y en poco tiempo los edificios se ponen al servicio de la ciudadanía, y en este caso de los maestros.

El Pasafam consta de tres consultorios de medicina general, uno de odontología, uno de ginecología, uno de pediatría y uno de medicina alternativa, así como área de farmacia, laboratorio e imagenología, totalmente equipados.

La edificación de esta clínica se efectuó con una inversión de 14 millones de pesos del Gobierno estatal, una aportación de 2 millones 500 mil pesos del CEN del SNTE, la donación del terreno por parte del Municipio de Chihuahua con un costo de 5 millones de pesos, más un millón y medio para el equipamiento de la clínica.

Resaltó la unión de esfuerzos entre las Secciones 8 y 42 de Chihuahua con el Gobierno del Estado, que redunda en beneficio de los niños y jóvenes que se forman en las aulas, y en diversas acciones, como la construcción de la clínica.

No quieren empleados ir hasta Santa Teresa

HÉRIKA MARTÍNEZ PRADO / DE LA PORTADA

El problema particular de la empresa que inició operaciones aquí en 2009 es que los juarenses no quieren trasladarse diariamente a trabajar hasta Santa Teresa, debido a la distancia y a la gran oferta de trabajo que existen en las distintas maquiladoras de la ciudad.

"Toda la gente que iba a Foxconn era gente que vivía cerca, porque los camioneros querían cobrar por kilómetro", comentaron las fuentes.

La ventaja que encontró la empresa en los pobladores de Palomas es que son gente con ganas de trabajar y que son más comprometidos, por lo que no representan un problema de rotación o ausencias, agregaron.

Se optó por Palomas porque sus autoridades habían gestionado una maquiladora allá, ya que la que había fue cerrada.

Se ha buscado también trabajadores en zonas como el Valle de Juárez, donde la gente no busca un empleo como operador, sino mayores oportunidades para el campo, ya que el giro es agropecuario.

Según datos de Index Juárez, durante el primer cuatrimestre del año se generaron 19 mil 269 empleos en la ciudad, con lo que se llega a un total de 272 mil 702 trabajadores de la industria maquiladora, el máximo histórico en esta frontera.

Foxconn comenzó operaciones en la zona de Jerónimo en 2009, donde ensambla las computadoras Dell.

Dos años después compró la empresa Scientific Atlanta de Cisco, la cual produce principalmente aparatos para el tráfico de datos, como routers y switches.

En abril pasado, Grupo HP informó su alianza con la empresa taiwanesa, conocida en el mundo por su producción de teléfonos iPhone y tabletas iPad para Apple.

Hay que agotar primero la mano de obra local, advierten

CARLOS OMAR BARRANCO / ADRIANA ESQUIVEL

Antes de salir a buscar mano de obra a otras ciudades el país, e incluso del propio estado e Chihuahua, primero se debe agotar la oferta que existe en Ciudad Juárez, porque por ejemplo solo en la UACJ y en la Universidad Tecnológica, existen más de 10 mil egresados de los años 2012 al 2014, que están buscando trabajo, indicó el subdelegado de la Secretaría del Trabajo y Previsión Social del gobierno federal en esta frontera, Arturo Armendáriz Domínguez.

"La idea es que antes de salir a otro lado, primero usemos la mano de obra de aquí", señaló Armendáriz luego de que una empresa de recursos humanos planteó la posibilidad de realizar contrataciones fuera del estado.

El funcionario federal reconoció que aunque sí existen en la ciudad personas capacitadas para cubrir las vacantes que presenta la industria "a lo mejor no lo estamos atendiendo adecuadamente".

Explicó que la semana pasada se llevó a cabo una reunión de trabajo, entre las dependencias federales del sector laboral y económico, así como los representantes de la Industria maquiladora y empresarial, para establecer una estrategia que permita atajar la problemática que ya se está presentando por el llamado sobre empleo.

No obstante que tanto Index, como la South West Maquila Asociation manejaron la semana pasada, cifras distintas en cuanto al número de vacantes disponibles –de 8 a 12 mil espacios según declararon sus representantes a NORTE– la verdad es que hace falta acercar a la mano de obra con los patrones, para que no se genere una falsa expectativa de que ya hay suficiente oferta, como para que vengan de otras partes.

En relación con la alta rotación de personal que se esta registrando –confirmada también la semana pasada por la propia Canacintra– Armendáriz Domínguez calificó el fenómeno como positivo ya que permite que los empresarios busquen la manera de aumentar las prestaciones de sus trabajadores, con tal de que no se les vayan, considerando además que les han tenido que invertir importantes recursos en capacitación y adiestramiento.

"Es sano que haya flotación porque obliga a que les demos mejor salario y mejor prestación (…) ahora le toca al patrón tratar de retenerlos", apuntó.

URGE REINGENIERÍA EN MAQUILAS

La sobredemanda de operadores aunado a la falta de oportunidades de trabajo calificado generó un desequilibrio la industria manufacturera de Juárez y Chihuahua, pues al menos el 60 por ciento de los nuevos empleados reciben de uno a tres salarios mínimos.

Así lo informó Francisco Santini, presidente de la Cámara Nacional de la Industria de la Transformación (Canacintra), al indicar que Chihuahua necesita rediseñar el esquema de generación de empleos.

Reconoció que mientras varias empresas reclutan a su personal en otros estado de la república, los juarenses que cubren los requisitos para puestos calificados y gerencias salen a buscar una oportunidad en Guanajuato, Querétaro, Aguascalientes y San Luis Potosí.

"El tema en que nosotros insistimos es que el costo o la mano de obra se incremente gradualmente en los puestos bajos, tenemos que hacer estrategias y aplicarlas para que los trabajadores ganen según la productividad", sostuvo.

Respecto a la rotación en las empresas juarenses indicó que es una reacción natural de los trabajadores que buscan mejorar sus ingresos en aquellas plantas que ofrecen incentivos como bonos extras.

En declaraciones pasadas el secretario de Economía, Manuel Russek, descartó que existiera alguna problemática en este sentido al afirmar que las empresas mantienen un 2 por ciento de rotación por empresa.

Santini Ramos afirmó que la cifra proporcionada por el funcionarios estaba alejada de la realidad, al indicar que en casos cercanos han observado hasta un 10 por ciento de rotación en empresas locales.

Prevén mayor dinamismo económico con retorno de las Cobras

CARLOS OMAR BARRANCO

El retorno del equipo de futbol profesional Cobras de Ciudad Juárez generará una importante derrama económica en la frontera, tanto por las ventas normales que se hacen al rededor del estadio, de comidas, bebidas y souvenirs, como por la posibilidad de que quienes vienen a disfrutar el juego decidan quedarse a pasar la noche aquí y disfruten de restaurantes y centros de diversión.

Lo anterior lo señaló el presidente de la Cámara Nacional de Comercio Servicios y Turismo de Ciudad Juárez, Alejandro Ramírez Ruiz luego de que este fin de semana se diera conocer que empresarios juarenses adquirieron la franquicia de la escuadra de futbol.

"Enhorabuena y felicidades a la gente que le está invirtiendo, a la gente que le está apostando a esta ciudad; vamos a apoyarlos en todo lo que podamos hacer para el bien de Juárez", señaló el líder de los comerciantes.

> "Enhorabuena y felicidades a la gente que le está invirtiendo, a la gente que le está apostando a esta ciudad; vamos a apoyarlos en todo lo que podamos hacer para el bien de Juárez"
>
> **Alejandro Ramírez Ruiz**
> Presidente de la Canaco

También expresó que sería deseable que el equipo permanezca y perdure en la ciudad ya que actualmente en la frontera se vive una época de renovación y de retomar la fuerza para progresar.

"En los peores momentos de inseguridad la afición estaba presente, nos sacaba completamente de los problemas que vivíamos en aquel entonces; ahora con más ganas en una ciudad que se está reinventando", estimó Ramírez.

Una vez que inicie la actividad deportiva en el estadio Benito Juárez de la UACJ, que tiene una capacidad parea 22 mil 300 espectadores, la derrama va a ser "muy importante porque nos visita mucha gente de El Paso (…) creo que esto va a empezar a generar una dinámica diferente aquí en la ciudad", externo el empresario.

Minigubernatura, estrategia de Duarte para medir a candidatos: Corral

RICARDO ESPINOZA

Chihuahua.- La propuesta de la gubernatura de dos años es un "ardid y un buscapiés" al interior del PRI por parte del gobernador César Duarte, quien busca ver quien le "respinga" además de medir de que tamaño son los aspirantes, afirmó el senador panista, Javier Corral Jurado.

En rueda de prensa ofrecida en las oficinas del PAN estatal, acompañado de Juan Blanco y Rosa María Baray, candidatos por los distritos 06 y 08 de Chihuahua, dijo que César Duarte esta calando a los aspirantes de su partido, como son Graciela Ortiz, Lilia Merodio, Enrique Serrano, "al joven Marco Quezada" y al alcalde de Juárez, Enrique Serrano y al de Chihuahua, Javier Garfío. "A ver cuál de todos esos son capaces de abrir la boca".

Además eso le sirve también para tratar de desanimar a los aspirantes por parte de la oposición, de los que dentro del PAN, Morena o el PRD, buscan ser candidatos a gobernador "a ver quién dice: no, de dos años no me conviene".

Afirmó que el gobernador busca ver si le pega, porque con ello tendrá más posibilidades de poner un candidato en su partido y luego trabajar por sacarlo adelante; "lo que esta tratando es quitarle fuerza, valor, atractivo a la elección para influir en la sucesión y que alguien le limpie el mugrero".

"Pero yo le quiero anticipar a Duarte, en una ventaja que le vamos a dar, que haga lo que haga no va a poder librarse porque tenemos un arsenal de elementos de pruebas de documentos sobre su corrupción, lo del banco Progreso es la punta del aisberg", señaló.

Agregó que en el remoto caso que llegue alguien del PRI a la gubernatura, "ni así se libra, porque ha dejado huellas por todos lados" e incluso afirmó que ha borrado libros notariales, registros del Registro Público de la Propiedad.

Corral Jurado indicó que ampliarán la demanda penal que tiene la PGR en contra del gobernador de Chihuahua, pero solo esperan lo que responda el presidente Peña Nieto.

El senador señaló además al candidato Carlos Hermosillo Arteaga y ex presidente de la Junta Central de Agua y Saneamiento, como parte del entramado de los negocios del gobernador, quien dijo ha sido personero, prestanombres y negociador de las deudas personales del gobernador de Chihuahua

Por otra parte, pidió al gobernador sacar las manos del proceso electoral y dijo que en su calidad de representante del PAN ante el Consejo General del INE, presentará una denuncia por la intromisión del gobernador en los comicios.

Indicó que la participación del gobernador en las elecciones queda clara cuando vaticina que el PRI se va llevar el "carro completo", los nueve distritos que están en juego.

FOTOS: ISMAEL VILLAGÓMEZ/NORTE

Viandantes en la Vicente Guerrero cruzan la calle sin respetar semáforos ni señalamientos.

Piden que la autoridad brinde orientación para los peatones

Reconocen que al cruzar a El Paso cambian su actitud

VERÓNICA DOMÍNGUEZ / DE LA PORTADA

Como los anteriores ciudadanos, Concepción Martínez también sabe que se debe respetar cuando los semáforos estén en rojo o cruzar por los puentes, y aceptó que las personas son las que cometen los errores.

"A mí no me gustaría estar encerrada, pero si no hay de otra, si solo así podemos entender", dijo.

Jesús González opinó que se deberían tomar medidas como las que hay en El Paso, donde los juarenses son respetuosos de la ley porque saben que hay consecuencias.

Además consideró que ir a la cárcel "está bien, mucha gente se atraviesa por donde no debe pasar, a veces no usa los puentes y se cruza el semáforo en rojo".

Mayra Escobedo difiere, le parece una exageración detener a una persona por no cumplir con las normas, aunque reconoce que está mal no cumplir con ellas. "A mí sí me molesta que la gente se cruce por donde no es", dijo.

Mirna Leno tampoco está de acuerdo con ir a la cárcel ni pagar una multa; para ella es mejor un curso para peatones.

El nuevo reglamento de Tránsito fue aprobado por el Cabildo el 17 de octubre del año pasado. Las adecuaciones pretenden prevenir accidentes, debido a que en esta ciudad se presentaron el año pasado 20 muertes por accidentes viales, de los que en un 70 por ciento las víctimas son responsables.

LA VOZ DE LA GENTE

Juarenses opinan sobre las infracciones en que incurren y las nuevas reglas de Tránsito

"Nos sirve para no correr riesgo en la calle; es por nuestro propio bien"

Walter Hernández

"Por los accidentes que han pasado está bien, pero imagínese uno que se tiene que cruzar; para los que trabajamos en el Centro no está muy bien"

Oscar Arellano

"Todos sabemos lo que debemos de hacer y no lo hacemos"

Rafaela Núñez

"Es para que la gente tenga conciencia y no haga eso"

Lorenzo Barraza

"Hacemos mal, pero a veces anda uno apurado; debemos esperar, por eso ocurren los accidentes"

Norberto Hernández

"Está bien que se vayan a la cárcel, hay que tener cuidado y que respeten"

María Olga Tarango

"Más bien sería que dieran recomendaciones y volanteo para hacer conciencia. No tenemos cultura para cruzar. Que haya señalamientos en áreas donde está el ViveBús, ahí hay mucho peligro"

Ramón Andrade

'Nuevo reglamento es agresivo'

HÉRIKA MARTÍNEZ PRADO

El nuevo Reglamento de Tránsito que establece cárcel para los peatones que crucen las calles por zonas prohibidas es una medida violatoria para los juarenses cuando las autoridades no han cumplido con su función de crear y mantener una infraestructura peatonal en la ciudad, señaló el especialista en transporte, movilidad urbana y urbanismo, Fernando Lozada Islas.

La nueva medida establece que los peatones podrán ser arrestados hasta por cuatro horas, en una ciudad más pensada para los vehículos, aunque no de una buena manera, indicó.

"No pueden arrestar a los peatones porque las autoridades no han cumplido su función, los propios puentes peatonales no son pensados para el peatón, sino para los coches; un puente nunca es para favorecer al peatón", dijo el profesor de la facultad de Economía de la UNAM y profesor invitado de la Escuela Nacional de Puentes y Caminos de Paris, quien también ha trabajado en la UACJ.

> Gobierno no ha cumplido su función de crear y mantener una adecuada infraestructura para quienes se desplazan a pie: especialista en movilidad urbana

De acuerdo con el nuevo reglamento, los peatones no deben invadir intempestivamente la superficie de rodamiento de calles o avenidas; no deben circular diagonalmente por los cruceros o por debajo de trenes; no deben caminar con carga que les obstruya la visibilidad y no pueden jugar en las calles.

Tampoco deben cruzar entre vehículos estacionados, colgarse de vehículos estacionados o en movimiento, ni pasar a través de vallas que protejan desfiles, protestas, siniestros o áreas de trabajo.

Pero, "¿a qué distancia están los pasos de cebra? ¿para que cruce el peatón?", cuestionó el experto.

El problema en Ciudad Juárez siempre ha sido el contratismo, "es la ley de la selva en la cual quien gana más contratos gana más", porque es mucho más redituable construir un puente para que las personas tengan que cruzar la calle sin interrumpir el tráfico vehicular, destacó Lozada Islas.

La mala planeación y la extensa mancha urbana hacen incosteable además dar cobertura adecuada de transporte público a la comunidad, ya que lo ideal es que cada 300 metros haya una parada de camiones.

El desarrollo de la ciudad no es sustentable debido principalmente a la urbanización acelerada, la motorización con el uso intensivo del automóvil, el congestionamiento vial sin prioridad al transporte público, la mínima atención al peatón y los ciclistas y el transporte público ineficiente, inseguro, de mala calidad y con sobre oferta de vehículos de baja capacidad y obsoletos.

Esto además provoca una creciente contaminación, y un deterioro del medio ambiente, altas tasas de accidentes viales y in mayor impacto negativo a la población más pobre, de acuerdo con el especialista.

PRONÓSTICO DEL CLIMA

HOY MARTES 2 DE JUNIO

DÍAS TRANSCURRIDOS 153

DÍAS POR TRANSCURRIR 212

SOLEADO

SALIDA DEL SOL 6:01

PUESTA DEL SOL 20:06

MÁXIMA 38°C | 101°F

MÍNIMA 21°C | 70°F

DIRECTORIO

Directora General / Lic. Patricia Quiñones

Directora Editorial / Miroslava Breach

A SUS ÓRDENES

Nuestros teléfonos 207-8000 Con 20 líneas

Fax. 617-1259

Servicio al cliente Ext. 8017

Redacción Ext. 8079

Suscripciones y Circulación Ext. 8030

Publicidad Ext. 8018 8061

Administración Ext. 8019 8020

Jefatura de información Ext.8013

Correo electrónico: buzon@periodico-norte.com

NORTE DE CIUDAD JUÁREZ

Periódico diario publicado por Omega Comunicaciones S.A. de C.V.. Número de Certificado de Reserva otorgado por el Instituto Nacional del Derecho de Autor: 04-2010-040911071200-101, Número de Certificado de Licitud de Título y Contenido: 14966. Domicilio de la Publicación, imprenta y distribuidor: Av. Valle de Juárez No. 6689, Col. San Lorenzo, C.P. 32320, Ciudad Juárez, Chihuahua, México. Oficinas en Chihuahua, Calle 3a. número 605, Desp. 103, Col. Centro. Tel. (614) 10-33-66

Zona Libre

DON MIRONE

– Duarte cierra campañas por Michoacán y la Baja Sur | **– Juanga** provoca ronquera en el Gabinete duartista | **– Roberta** Jacobson: Chihuahua como la palma de su mano | **– Las últimas** patadas del PAN, las denuncias | **– La valentonada** de Camacho huele a crazy mouse

EL GÓBER no alcanzó a presidir la clausura de la tradicional feria de Santa Rita porque prefirió ir a cerrar campaña con su amigo el candidato del PRI a la Gubernatura de Michoacán, José Asunción Orihuela Bárcenas. También anduvo por la Baja Sur.

LO DIJO Mirone el domingo: el de Michoacán es uno de los cuatro candidatos que Duarte decidió respaldar con recursos y asesorías. Los otros son el de Querétaro, justamente el de Baja California Sur y la abanderada por Nuevo León.

DUARTE "SE desapareció" a la hora de la clausura, pero más tarde regresó para deleitarse en el palenque con su inocultable artista favorito, Juan Gabriel, el Divo del Noa Noa.

ES IMPORTANTE dejar como antecedente que la clausura corrió a cargo de la primera dama, Berthita Duarte. ¿Y por qué es importante? Pues porque de hace un par de años a la fecha ha tomado ella un papel protagónico en la Administración estatal, más allá de mera voluntaria en el DIF o de simple primera dama. La señora hace tronar sus chicharrones con un manejo político firme y de gran independencia.

NO QUEDA de otra más que miel con limón o caramelos caseros de azúcar con aceite de comer –de los que hacían las abuelas rancheras para la ronquera–, porque cantar a todo pulmón y combinar con jaiboles rebosantes de hielo, afecta la garganta.

POR ESO ayer los funcionarios de Palacio hablaban como el famoso Vito Corleone, por afónicos que los dejó su afición interminable por Juanga, que los tuvo cantando y zangoloteando el bote por más de cuatro horas, en la segunda presentación del Divo de Juárez en el palenque de la Feria Santa Rita–Expogan, que por fin terminó para sosiego de los pobres reporteros que cubren espectáculos.

YA LE ADELANTÁBAMOS ayer que el Gabinete duartista se indigestó por segunda vez en una semana, con el último concierto del palenque Santa Rita. La mayoría de los funcionarios llenaron la zona VIP –ubicada el domingo en las filas sexta, séptima y octava del redondel–, alrededor del gobernador César Duarte y su esposa Berthita.

EL ESPECTÁCULO estaba programado para arrancar a las 10 de la noche. Una hora antes fueron graneando los funcionarios, todos estrictamente acompañados de sus cónyuges. Poquito después de las 22:00 horas, llegó el mandatario estatal.

JUNTO a él estuvieron el alcalde Javier Garfio, el presidente del Tribunal de Justicia José Miguel Salcido, de nuevo el fiscal general Jorge González Nicolás –ahora se aguantó para no caer en la tentación de treparse a bailar con Juan, Juan, Juan– y el secretario de Hacienda Jaime Herrera, muy discretamente acompasado con las notas del cantautor.

UN POCO atrás, José Luis García, secretario de Desarrollo Social; Fidel Pérez Romero, del Trabajo; Marcelo González Tachiquín, titular de Educación; y Mario Trevizo, secretario general. Ninguno podía ocultar su más profundo e íntimo embeleso. Se podía ver que sus mentes transitaban de Chihuahua a Juárez, de Juárez a Parácuaro, de Parácuaro nuevamente a Chihuahua. Momento de transustanciación idílica con el paisano por adopción. Doña Julieta, como ida entre las visiones de Juanga y su tesoro de al lado.

DESDE los primeros acordes, Duarte aplaudió entusiasmado y demostró que le ha sacado jugo al famoso iPod con 500 canciones –entre ellas todo el repertorio de Juanga– que le obsequió hace tres años su homólogo del Estado de México, Eruviel Ávila.

SIN LUGAR a dudas, este ha sido el sexenio de Juan Gabriel. El famoso compositor y cantante mexicano ha sido mimado y consentido por muchos políticos del PRI, pero nunca como en Chihuahua estos cuatro años y ocho meses de esta Administración. De ahí que la despedida haya sido de brindis, aplausos y rosas, muchas rosas.

LA JUANGAMANÍA oficial se ha mostrado a todo lo que da en nueve espectáculos públicos, sin tomar en cuenta las reuniones privadas, como el famoso regalo del cumpleaños número 50 del gobernador Duarte, en los patios de la Casa de Gobierno –en abril de 2013–, más las visitas al rancho en Balleza.

LA NOMINACIÓN de Roberta Jacobson como nueva embajadora de los Estados Unidos en México es de gran significado, particularmente para Chihuahua.

ELLA CONOCE la problemática fronteriza como pocos en el Gobierno estadounidense, especialmente la inmigración ilegal, el tráfico de drogas y el crimen organizado en general. No es una exageración de Mirone sostener que ella conoce mejor que muchas instituciones públicas mexicanas el mapa delictivo del estado de Chihuahua, con énfasis en el de Juárez.

EL PAN amenaza con llevar al Consejo General del Instituto Nacional Electoral (INE) una queja directa contra el titular del Ejecutivo estatal, César Duarte, por presunto uso de recursos y programas gubernamentales con fines electorales, documentados según el Comité Estatal, en la Coesvi, el Colegio de Bachilleres, el Municipio de Chihuahua, entre otras dependencias.

EL ANUNCIO lo hizo ayer el senador Javier Corral, representante del CEN del PAN ante el órgano colegiado, quien ayer anduvo en Chihuahua en respaldo a las campañas de los candidatos a diputados en los distritos sexto y octavo de la capital.

LA MISMA denuncia subirá este martes en el Congreso del Estado, porque ya hay indicios de que los diputados del blanquiazul quieren aprovechar su última posibilidad de hacer ruido antes entrar a los día de "reflexión del voto".

PARECE que el anuncio de la sindicalización de los maestros de las universidades tecnológicas para adherirse al SNTE no resonó tanto en los eventos donde se anunció la medida, debido a que la mayoría de los miembros del presidium apenas podían hablar. El gobernador hasta pidió disculpas al dirigente nacional del magisterio, Juan Díaz, por la voz afónica.

LA OPERACIÓN de Marcelo González Tachiquín para conducir la sindicalización de las UTCH hacia el SNTE, habla de sus negociaciones con el dirigente de la Sección Octava, donde quedaron ubicados.

POR CIERTO, en el concierto de Juanga, Marcelo no dejó de presumir el avanzado embarazo de su esposa Claudia, que dentro de tres o cuatro meses le dará su segundo hijo. Cada vez que saludaba a uno de sus compañeros de Gabinete, acariciaba el abultado vientre de su señora esposa.

SIN PROBLEMA alguno los capacitadores electorales del Instituto Nacional Electoral (INE) iniciaron ayer la entrega de los paquetes electorales a los presidentes de la mesas directivas de casilla.

DE ACUERDO con la ley electoral, el INE deberá entregar los paquetes electorales a los presidentes de las mesas receptoras cinco días antes de la jornada electoral, el próximo domingo.

LA LLEGADA de los ciudadanos fue fluida en cada una de las juntas distritales durante el primer día para recoger el material electoral que comprende las boletas, las actas de apertura, de incidentes, de clausura y de escrutinio y cómputo de las elecciones, líquido indeleble, lista nominal de electores y demás documentos necesarios para el desarrollo de la elección.

ALGUNOS ciudadanos fueron asistidos por elementos de la Policía municipal para garantizar su seguridad y la del material electoral, sobre todo aquellos que acudieron a recoger los paquetes provenientes de apartadas colonias y poblaciones rurales pertenecientes al primer distrito.

EN LA CIUDAD se entregarán mil 990 paquetes correspondientes a igual número de casillas. De acuerdo con el INE, en el Distrito 01 se instalarán 773 casillas; en el 02, 355; en el 03, 483; y en el 04, 379.

LOS FUNCIONARIOS del INE anhelan que en la próxima elección intermedia del 7 de junio los ciudadanos salgan a votar. Los encargados de organizar el proceso de elección 2014–2015 esperan que por lo menos vote el 40 por ciento del padrón electoral. Con eso se darían por bien servidos.

LA ESTADÍSTICA de participación ciudadana en las elecciones federales tiende a la baja. En la elección intermedia de 2009, la participación ciudadana en el estado fue de 32.5 por ciento, mientras que a nivel nacional fue de 45 por ciento.

LAS ELECCIONES intermedias suscitan poco interés de los ciudadanos, pero las autoridades del INE tienen la esperanza de que los ciudadanos salgan a votar el próximo domingo, pese a los inconvenientes, como el juego de la selección mexicana y el intenso calor que se espera.

MAÑANA miércoles es el último día para que los candidatos a diputados federales postulados por todos los partidos políticos puedan hacer campaña política rumbo al 7 de junio.

A PARTIR DEL jueves habrá silencio absoluto. Atrás quedarán la propaganda, el activismo proselitista y la difusión de publicidad. Es silencio total. Lo único que verán y escucharán los ciudadanos serán los llamados de promoción del voto del INE.

EN ESE MISMO tenor electoral, la que ya tiene lista la estrategia para garantizar la seguridad de los comicios es la Policía municipal, que en conjunto con la Policía Única, la Fiscalía General del Estado y la guarnición militar de la plaza, implementará operativos para vigilar y prevenir incidentes que pudieran poner en riesgo la votación.

LA Secretaría de Seguridad Pública Municipal dispondrá de más de mil elementos que saldrán a patrullar a todas las colonias para cuidar el desarrollo de la jornada electoral y no permitir que los ciudadanos sean intimidados para que ejerzan su derecho al voto.

ADEMÁS, decenas de soldados también saldrán a las calles para cuidar las casillas, al igual que elementos de la Policía Única. La Fiscalía General dispondrá de varios agentes del Ministerio Público para recibir toda aquella denuncia de posibles delitos electorales. Las notarías públicas estarán listas para los mismos efectos. Además, habrá ley seca.

LOS QUE aprovecharán hasta el último momento para estar en las plataformas de medios son los directivos de Acción Nacional, que anunciaron sendas denuncias en contra del presidente municipal Enrique Serrano y del gobernador César Duarte Jáquez.

HOY el dirigente del Comité Directivo Municipal del Partido Acción Nacional, Jorge Espinoza Cortés, dará detalles de la supuesta denuncia que interpondrá contra el alcalde Serrano Escobar ante la Procuraduría General de la República, por intervenciones en el proceso electoral.

MAÑANA miércoles viene a Juárez Mario Vázquez Robles a informar de otra demanda que fue interpuesta ante el INE en contra del gobernador César Duarte, también por la supuesta interferencia ilegal en las campañas electorales.

VÁZQUEZ aprovechará su visita a Juárez para realizar un balance electoral al cierre de campañas del proceso 2015.

LOS MIEMBROS del Consejo Coordinador Empresarial (CCE) analizaron ayer superficialmente el tema de los ajustes estatutarios de ese organismo empresarial y acordaron una sesión especial para entrarle de lleno al tema.

LA REUNIÓN extraordinaria se llevará a cabo en el Instituto Tecnológico de Monterrey, cuyos expertos en administración y marketing apoyarán a los líderes empresariales a reestructurar la imagen del CCE.

SEGÚN trascendió, en el CCE no tiene bien claro cuál es su visión y misión, ni el rumbo que llevan. Así que tendrán que rehacer su visión y misión, ya que no existe. En la reunión de ayer le preguntaron al miembro más longevo –Manuel Sotelo– dentro de Consejo sobre la misión y la visión, pero este no supo dónde quedaron sus contenidos.

A LA par de la reestructuración que harán al CCE, trabajarán en el tema de la modificación a los estatutos para permitir la admisión de nuevos socios. Tampoco vieron el asunto de la contratación del nuevo director. Trascendió que en lista hay dos prospectos; Edgar Lara, director de Coparmex, fue descartado para contratarlo como director ejecutivo del CCE, como se había previsto en un principio.

LA CASILLA chihuahuita 0823, ubicada en la calle Indiana 1026, casi esquina con Mirador, en la escuela Proyecto Montana, concentrará el domingo la atención nacional. Ahí deberá votar el presidente nacional del PAN, Gustavo Madero, al que su homólogo del PRI, César Camacho, le sentenció hace una semana que "no ganará ni su propia casilla".

LO QUE sonó en principio como una valentonada del priista, parece que pudo ser la advertencia de que los opositores pueden esperar juego rudo el próximo domingo, porque a lo mejor la emblemática casilla, junto con muchas otras que tradicionalmente se pintan de azul, serán reubicadas de último momento, nomás para romper el esquema de movilización de voto de los adversarios. El pretexto será que la casilla 0823 está con candado; al fin en el 2013 Madero ya escandalizó con eso.

Y COMO a los promovidos de las "casas amigas" tricolores sí hay que conducirlos temprano a votar y sin riesgos de equivocarse de lugar con la sorpresiva reubicación, el PRI ha venido haciendo simulacros con todos los empleados de la estructura gubernamental, obligados a llevar a 10 votantes. Antier, en Chihuahua, a los pobres burócratas no les fue suficiente con firmar hojas de asistencia, sino que debieron dejar constancia con una foto de celular. Así anda la cosa.

¿TIENE ALGO QUE COMUNICARLE A ESTE ESCRIBIDOR?

¿Le interesa establecer contacto con el autor de esta columna?, puede dirigirse a donmirone@periodico-norte.com o escribir a: Valle de Juárez 6689, zona postal 32320, San Lorenzo, Ciudad Juárez.

De política y cosas peores

Los milagros no existen

POR CATÓN

"¡Qué cursi! ¿Y para colmo se llama Margarita!". Así dijeron sus amigas cuando se enteraron de que tenía tuberculosis. Y rieron con risa que parecía hecha de cristales rotos. Ella no se angustió al conocer su enfermedad. Después de todo su madre había muerto de lo mismo. Le preocupó su padre, sí. Y es que eran nada más los tres: él, ella y la sombra de la muerta. La difunta señoreaba la casa, oscura de tristezas y silencios. Desde su muerte el hombre dejó de ser quien era. Se hizo nadie. Y casi se hizo nada, de no ser por la rabia que nació en él, por el odio con que miraba al mundo, a la vida, a Dios, a todo. Ni siquiera le fue dado el don del llanto. Cuando la mujer se le fue se fue él con ella. Quedaron sólo su piel, sus huesos y su carne. Caminaba como espectro por la casa, vacía ahora de quien la llenó. La hija se angustiaba al ver el sufrimiento de su padre. Le decía suplicante: "¡Papá!". Y él: "Déjame". A veces, sólo a veces, ponía en la muchacha una mirada extraña, como la de aquel que ve sin ver. Ella sabía: no la estaba viendo a ella; miraba a la esposa ida. En los rasgos de la hija quería recobrar a la ausente. Inútil: una palabra, un gesto diferente a los de la muerta rompían aquel espejismo, y entonces él miraba con rencor a la que se parecía, pero no era. Empezó a beber; dejó de trabajar. Ya no salía de la casa. Andaba sucio, descuidado. Respiraba, pero estaba tan muerto como la muerta que fue todo en su vida. Mientras tanto la enfermedad iba agostando a la hija. La fiebre le ponía en los ojos esa luz que, dicen, aparece de pronto en los agonizantes. Sus mejillas mostraban el rubor de la tisis. Por la noche sus toses mantenían despierta a la casa, y en la mañana había marcas de sangre en las almohadas. Su padre veía aquello, pero estaba demasiado hundido en su propia muerte para acompañar a la que iba a morir. Sólo una vez le dirigió unas torpes palabras de consuelo: "Te tengo envidia. La vas a ver antes que yo". Un día ella le dijo: "Papá: le pedí a la Virgen de Lourdes un milagro". Respondió él, hosco: "Los milagros no existen". Y la muchacha, cierta: "El mío sí me lo concederá la Virgen". En ese tiempo estaba muy de moda la Virgen de Lourdes. En las casas la gente hacía pequeñas grutas con la imagen de la que daba salud a los enfermos. La muchacha le rogó a su padre: "Hazme en el patio la gruta de la Virgen". El hombre creyó oír en la voz de su hija el mismo tono suave, pero de firme autoridad que tenían las palabras de su esposa. Quizá fue eso lo que lo movió a ponerse en obra. Salió de su casa -¿cuánto tiempo había pasado desde la última vez que salió de ella?- a buscar lo necesario para hacer la gruta. Consiguió piedras de las llamadas "de agua", porosas y ligeras. Fue a la tienda de artículos religiosos y compró una bella imagen de la Virgen. Dejó de beber. Aquel trabajo lo volvió a la vida. En la tienda lo había atendido una amable mujer que, se enteró después, era soltera. Cuando acabó de hacer la gruta la invitó a verla. Ella se puso triste al conocer la enfermedad de su hija. Las dos hicieron amistad, y la muchacha se alegró al saber, meses después, que su padre le había pedido a su nueva amiga que se casara con él. Ahora el hombre era otro hombre. Se le veía feliz; vivía una nueva vida. Ella, por su parte, vivía su muerte. Llegó el día en que no pudo ya levantarse de la cama. Su amiga -la novia de su padre- dejó de trabajar para atenderla. Los tres conversaban en su cuarto. A veces jugaban a las cartas, y reían los lances del juego como si en la casa no hubiera enferma. Una tarde tosió más que de costumbre. Se avergonzó al ver que en su mano el pañuelo blanco se había vuelto rojo. Su padre, angustiado, llamó al médico. Éste, después de auscultar a la muchacha, lo llamó aparte y le dijo que de seguro su hija moriría aquella noche. Volvió a sentir el hombre la misma rabia que sintió con la muerte de la otra mujer amada. Regresó al lado de la enferma. Le dijo la muchacha: "Ya lo sé". "¿Lo ves? -habló él con voz ronca-. Los milagros no existen". "Sí existen -sonrió ella-. No le pedí a la Virgen vivir yo. Le pedí que volvieras a vivir tú. Me hizo el milagro". Murió esa misma noche. La tuberculosis la mató. Qué cursi. Y para colmo se llamaba Margarita. FIN.

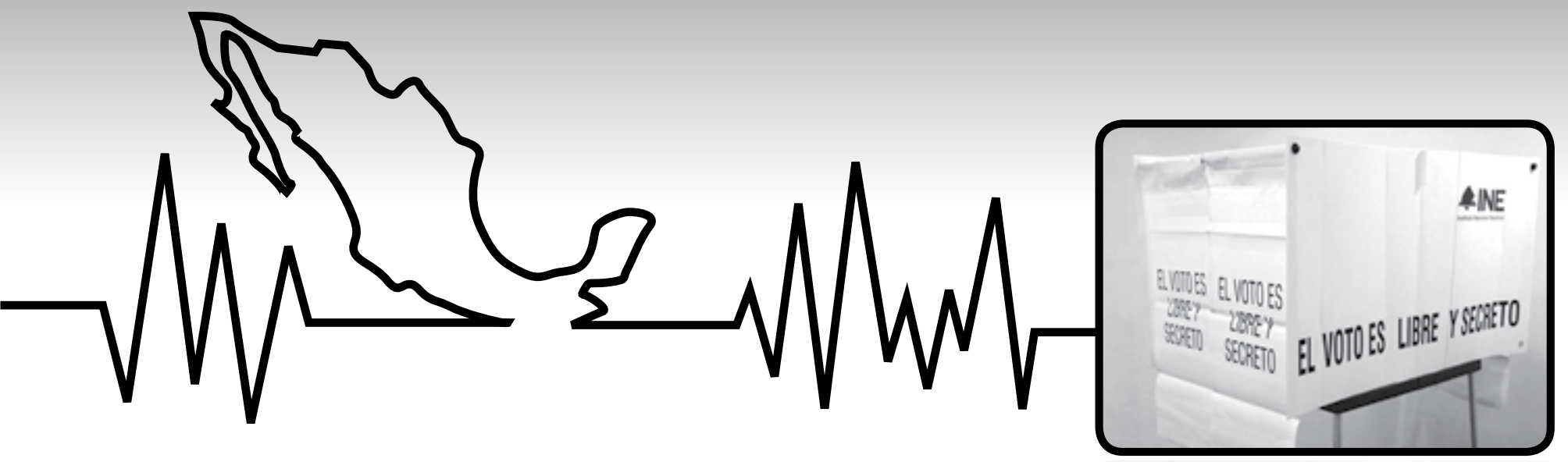

Elección intermedia 2015

México se toma el pulso

Sondeos prevén una victoria moderada del PRI, así como la fractura de la izquierda y el abstencionismo por el descontento ciudadano ante la violencia y la corrupción

NORTE / REDACCIÓN / AGENCIAS

Alrededor de 80 millones de mexicanos son convocados a participar el próximo domingo 7 de junio en las elecciones intermedias que se llevarán a cabo en un contexto con matices especiales debido al ambiente de corrupción, violencia y descontento social que prevalece en el país.

Durante el proceso electoral, serán renovados 2 mil 159 cargos públicos a nivel federal, incluidas 9 gubernaturas, 17 congresos estatales y los 500 escaños del Congreso de la Unión integrantes de la LXIII Legislatura a partir del 1 de septiembre.

Se trata del primer proceso electoral que se regirá bajo la nueva Reforma Político-Electoral, la cual, entre otras cosas, permitió el surgimiento del Instituto Nacional Electoral (INE) con nuevas atribuciones.

El PRI llevará como bandera para conquistar votos las reformas aprobadas, con la intención de mantener las gubernaturas de Campeche, Colima, Michoacán, Nuevo León, Querétaro y San Luis Potosí, recuperar estados en poder de la oposición y ratificar la mayoría en la Cámara.

El PAN busca seguir gobernando en Baja California Sur y Sonora, pero también reconquistar entidades como San Luis Potosí, Nuevo León y Querétaro.

Mientras tanto el PRD solo gobierna Guerrero, por lo que además de enfocar sus esfuerzos en esa entidad, uno de sus bastiones, apuesta por recuperar Michoacán.

El Distrito Federal será epicentro de disputas electorales. PRI y PAN buscan quitarle al PRD la mayoría legislativa y en las delegaciones. Mientras, el PRD debe construir una estrategia para que el naciente partido de Andrés Manuel López Obrador, Morena, le quite el menor número de votos.

En 2015, por primera vez el Instituto Nacional Electoral (INE) tendrá injerencia en las elecciones estatales, que se realizarán el 7 de junio, como resultado de la reforma constitucional que se aprobó en febrero pasado.

Además es la instancia facultada para designar a los integrantes de los organismos electorales estatales, que serán los encargados de organizar la jornada comicial.

De acuerdo con la reforma electoral, la nueva autoridad también puede atraer la organización de las elecciones de algún estado en caso de que exista indicio de que el proceso esté en riesgo.

Asimismo, se realizará un sistema de fiscalización nacional y en línea para agilizar los resultados de las investigaciones sobre los gastos de campañas y precampañas para garantizar la equidad en la contienda.

LOS FOCOS ROJOS

En el PRI, la apuesta para las elecciones de 2015 es la división de la izquierda y la promoción de las reformas. De los nueve estados donde se renovarán gubernaturas, tiene focos rojos en Michoacán, donde reconocen dificultades por la violencia y el descontrol gubernamental.

Guerrero es otra entidad que quiere recuperar, luego de que el PRD la ganó tras una fractura del tricolor. Para los perredistas el estado es fundamental, pese a que existen diversas precandidaturas y diferencias al interior del partido con el gobernador, Ángel Aguirre.

En Baja California Sur la disputa será entre PAN y PRI; en los pasados comicios, este quedó muy cerca del blanquiazul en lo porcentajes de votación. Caso contrario en San Luis Potosí, donde PRI busca ratificar el gobierno, pero el PAN tiene fijado el objetivo de recuperarlo.

En Nuevo León, el bipartidismo político quedó roto con la incursión del candidato independiente Jaime Rodríguez, El Bronco, quien según las últimas encuestas se encuentra en empate técnico con la priísta Ivonne Álvarez.

En León y Querétaro, los priistas confían en mantenerse al frente del gobierno, ante la pelea de los candidatos del PAN. Lo mismo en Sonora, donde el blanquiazul busca ratificar la gubernatura.

Campeche y Colima, estados gobernados por priistas, se encuentran entre los de menor competencia electoral para ese partido, aunque AN asegura tener posibilidades.

En la perspectiva electoral del PAN está el ratificar las gubernaturas en Sonora y Baja California Sur, pero también disputar al PRI los espacios perdidos en estados que ya fueron gobernados por el blanquiazul.

En tanto, el escenario para los perredistas es complejo por la aparición de Morena como nuevo partido, que con candidatos propios quiere arrebatar espacios a la izquierda, de manera particular en el Distrito Federal.

NUEVE ESTADOS ELEGIRÁN GOBERNADOR

En Chiapas, Guanajuato, Jalisco, Estado de México, Morelos y Tabasco 26 millones de inscritos en la lista nominal podrán participar en la elección de alcaldes y renovar los Congresos locales, mientras en el Distrito Federal siete millones de posibles votantes renovarán las 16 delegaciones y los 66 lugares en la Asamblea Legislativa.

Por su parte, en el caso de Yucatán casi un millón 400 mil sólo votarán por integrar los 25 escaños en el Congreso local.

Mientras tanto, Querétaro, Sonora, Colima, San Luis Potosí, Campeche, Baja California Sur, Guerrero, Michoacán y Nuevo León, los más de 15.5 millones de inscritos en la lista nominal, además de renovar alcaldías y curules, celebrarán elecciones para gobernador.

A su vez, a escala federal, más de 80 millones de personas podrán participar en la renovación de las 500 curules del Congreso de la Unión.

¿DONDE ESTÁN LOS CANDIDATOS TRANSPARENTES?

La ciudadanía ha exigido a los candidatos transparencia en sus bienes e intereses, así como propuestas claras de gobierno. ¿Cuál es la respuesta de los políticos a este reclamo?

A través del portal de Internet Candidato Transparente, fueron convocados todos los contendientes a presentar sus declaraciones patrimonial, de intereses y fiscal.

Hasta ayer lunes, sólo 341 candidatos habían hecho públicas sus declaraciones (22 contendientes a gobernador, 59 candidatos a alcaldes, 29 a jefes delegaciona, 177 diputados federales y 54 para diputados locales).

En el caso del estado de Chihuahua y a pesar de la exigencia ciudadana de una mayor transparencia a los candidatos, la respuesta fue prácticamente omisa, pues de los 82 contendientes registrados que buscan una posición en el Congreso de la Unión, sólo 9 accedieron a hacer públicas sus declaraciones patrimoniales.

Se trata de Alejandro Domínguez del PRI, Distrito 08; Patricia Terrazas del Distrito 07 (PAN); Liz Aguilera, Distrito 06 (PRI); Luisa Fernanda Hultsch, Distrito 08 (Movimiento Ciudadano); Bertha Alicia Caraveo, Distrito 03 (Morena); Juan Alberto Blanco Zaldívar, Distrito 8 (PAN); Carmen Margarita Cano Villegas, Distrito 09 (PAN); Rosa María Baray Trujillo, Distrito 08 (PAN) y Juan Antonio Meléndez, Distrito 05 (PRI).

EN JUEGO

9 GUBERNATURAS

17 CONGRESOS ESTATALES

903 ALCALDÍAS

500 DIPUTADOS FEDERALES
(300 por mayoría simple, 200 de representación proporcional)

639 DIPUTADOS LOCALES

18 mil 582 MILLONES DE PESOS,
el presupuesto del INE
(16% más que las elecciones de 2011-2012

5,355 MILLONES DE PESOS
de financiamiento para los partidos políticos

ELECCIONES EN 17 ESTADOS

- Baja California Sur (gobernador)
- Campeche (gobernador)
- Colima (gobernador)
- Chiapas
- Distrito Federal
- Guanajuato
- Guerrero (gobernador)
- Jalisco
- Estado de México
- Michoacán (gobernador)
- Morelos
- Nuevo León (gobernador)
- Querétaro (gobernador)
- San Luis Potosí (gobernador)
- Sonora (gobernador)
- Tabasco
- Yucatán

EL FENÓMENO DE EL BRONCO

El candidato que representa el hartazgo de los mexicanos

NORTE / AGENCIAS

Nuevo León.- El disgusto de los mexicanos con los políticos corruptos y de vida acaudalada tiene un representante: se llama Jaime Rodríguez, El Bronco. Este hombre de botas y hablar franco le hace justicia a su apodo.

Como alcalde de un suburbio en Monterrey sobrevivió a dos intentos de homicidio que dejaron su auto lleno de agujeros de bala, con lo que desafió, dice, al sangriento cártel de Los Zetas. Ahora Rodríguez trata de lograr lo que parece improbable, al postularse como candidato a gobernador de Nuevo León.

En las elecciones del 7 de junio competirán candidatos independientes por primera vez en la historia de México gracias a una reforma electoral del año pasado. Pero por ley los candidatos como El Bronco sólo tienen una fracción del presupuesto que reciben los partidos políticos.

Aunque compite en unas elecciones estatales, Rodríguez ha capturado la atención nacional con su forma de ser poco convencional y su manera directa de hablar.

El Bronco dice que su apodo y su estilo 'poco refinado' muestran "que soy igual que ellos; yo no soy diferente de nadie… soy una persona más, que quiere que las cosas cambien, y que las cosas mejoren".

"Puede ser aire fresco, puede generar una sacudida al sistema de los partidos que han gobernado allí, y puede ser un ejemplo a nivel nacional a que se recompongan", dijo a medios locales Luis Carlos Ugalde, ex consejero general del extinto Instituto Federal Electoral.

"Creo que en Nuevo León se está viendo la primera Primavera Mexicana", dijo Rodríguez.

El estilo de Rodríguez es totalmente ranchero, con videos de campaña en los que aparece montando a caballo o describe cómo llovían las balas sobre su camioneta en uno de los intentos de asesinato que sufrió.

Cuando el expresidente Felipe Calderón comparó al carismático Rodríguez con el expresidente venezolano Hugo Chávez, El Bronco reviró diciendo que Calderón estaba borracho.

El Bronco dice que quiere un cambio pacífico, pero también le dice a la gente en Nuevo León, un estado azotado por la violencia del narco, que siente su dolor. Su propio hijo de 22 años fue asesinado en 2009 en lo que en un principio parecía un accidente, pero que podría haberse tratado de un secuestro.

Como candidato independiente, está excluido de las enormes cantidades de dinero que le da el gobierno a los partidos políticos, así que ha realizado su campaña principalmente en las redes sociales y suele pedir dinero en sus mítines.

En la más reciente encuesta de intención del voto en Nuevo León divulgada por El Univesal, Jaime Rodríguez cuenta con 39.7% mientras que la candidata Ivonne Álvarez de la alianza PRI, PVEM, Nueva Alianza tiene 36.9%, es decir, estarían empatados en las preferencias electorales.

Por comicios, reforzarán vigilancia en el Valle

Elementos de distintas corporaciones realizarán recorridos por la zona

MIGUEL VARGAS

El Ejército, la Policía Federal y la Fiscalía General del Estado vigilarán El Valle de Juárez para garantizar el desarrollo del próximo proceso electoral, anunció el Fiscal de zona, Enrique Villarreal Macías.

Dijo que a partir del próximo sábado se acuartelarán todas las corporaciones y estarán atentos también a que se cumpla la llamada ley seca.

La instrucción es mantener a todos los agentes en las sedes policiacas para que en caso de que surjan eventualidades que reporten las autoridades electorales, actuar en consecuencia, señaló el funcionario.

Pero en el caso de El Valle de Juárez se estarán realizando recorridos junto con el Ejército y con la Policía Federal. "Daremos la seguridad necesaria para que las personas salgan a votar", expuso el funcionario estatal.

Añadió que por lo que hace a los agentes ministeriales de Prevención y de Investigación trabajarán con el cien por ciento de los agentes acuartelados, y que de acuerdo a informes de la Policía Federal, estos estarán trabajando patrullando algunas de las zonas de esta ciudad.

Dijo que si son solicitados por los inspectores de la Oficina de Gobernación del estado y de la dirección de Comercio, los agentes de la Fiscalía acudirán a los lugares donde se viole la ley seca y ofrecerán apoyo para que se realicen las clausuras necesarias de los negocios que expendan alcohol.

Siguen acusaciones entre partidos por guerra sucia

A dos días del cierre de campañas, denuncian PRI y PAN difusión de 'propaganda negra' y posible acarreo

RICARDO ESPINOZA

Chihuahua.- A dos días del cierre de campañas y el inicio de la veda total, en calles y redes sociales abundan los señalamientos y acusaciones, entre PRI y PAN principalmente, de violaciones a las leyes electorales por la difusión de "propaganda negra", así como la preparación del "acarreo" en la jornada electoral.

Por medio de su cuenta de Facebook, Roberto Lara Rocha, coordinador de campaña del PAN en Chihuahua, afirmó que por la mañana del día de ayer, en las oficinas de la secretaría de Hacienda del Gobierno estatal se repartieron mil pesos a cada uno de los ministros recaudadores para el "operativo electoral" del domingo próximo.

Incluso señaló a tres personas como responsables del operativo, Ernesto Omar González Herrera, Antonio Martínez e Iván Ortíz.

Así mismo, en un vídeo que se subió a Youtube, una persona acusó a las brigadas promotoras del candidato panista por el Distrito 06, Juan Blanco Zaldívar, de estar repartiendo propaganda en contra de la candidata priista por el mismo distrito, Liz Aguilera, y en contra del gobernador del estado.

A su vez, la dirigente estatal del PRI, Diana Karina Velázquez Ramírez, dijo en el evento de cierre de campaña de sus candidatos por los distritos 05 y 07, Antonio "Tony" Meléndez y Alex Lebarón, que la gente no quiere estar escuchando pleitos entre partidos políticos.

FOTO: MANUEL SÁENZ/NORTE
Dos seleccionados recogen el material en la Junta Distrital

Reparten a ciudadanos paquetería electoral

FRANCISCO CABRERA

Los ciudadanos seleccionados y capacitados como presidentes de las mesas directivas de casilla que participarán en la jornada electoral del próximo domingo, empezaron a recibir los paquetes electorales a partir de ayer por la mañana.

Los documentos y artículos para la instalación de casillas son entregados por los capacitadores-asistentes electorales, en las instalaciones de las cuatro juntas distritales ejecutivas del Instituto Nacional Electoral (INE) con sede en esté municipio.

Ramón Salazar Burgos, vocal ejecutivo de la junta 03, informó que la Ley Electoral señala que la documentación deberá entregarse cinco días previos al anterior de la jornada electoral.

Los paquetes electorales contienen las boletas, las actas de jornada, de escrutinio y computo, líquido indeleble, hoja de incidentes, hoja de protesta, listado nominal y demás documentos y artículos necesarios para el desarrollo de la votación.

Además a los presidentes de casilla se entregan las urnas, las mamparas, crayones, sacapuntas, marcadora de credenciales, plumas, lápices y otros accesorios.

PAQUETES ENTREGADOS POR DISTRITO

773	D-01
355	D-02
483	D-03
379	D-04
TOTAL	1990

De acuerdo a información del INE, en el distrito 01 se entregarán 773 paquetes electorales; en segundo distrito se otorgarán 355; en el tercero, 483 y en el cuarto 379 paquetes electorales. En total en el municipio de Juárez se entregarán 1990 paquetes electorales para la instalación de igual número de casillas.

Salazar Burgos explicó que una vez que los paquetes son entregados a los presidentes de casilla, éstos son responsables de su cuidado.

El material electoral llegó a las juntas distritales desde el pasado 15 de mayo y fue resguardado en las bodegas electorales que son custodiadas por elementos del Ejército Nacional.

Cubren al 100% capacitación de funcionarios de casilla

RICARDO ESPINOZA

Chihuahua.- La Junta Local del Instituto Nacional Electoral anunció haber completado al cien por ciento la capacitación de los 35 mil 350 funcionarios de casilla que tendrán a su cargo la operación de las 5 mil 50 casillas en todo el estado para las elecciones del próximo domingo.

A finales de la semana pasada, el reporte señalaba la falta de información de varias secciones del Distrito 09 con cabecera en Parral y que abarca municipios de la región serrana de Chihuahua a causa de la situación geográfica y lo complicado de los traslados para los capacitadores.

Los cuatro distritos que tienen cabecera en Juárez reportaron también el cien por ciento en la capacitación de funcionarios de casilla.

El Distrito 01 cuenta ya con los 5 mil 411 ciudadanos capacitados que requiere para que encarguen de la instalación y apertura de las casillas en la jornada electoral.

En el 02, el de menor requerimiento de funcionarios de casilla de los nueve distritos de toda la entidad, tiene 2 mil 485 ciudadanos debidamente capacitados; en el 03, son 3 mil 381 y en el 04, 2 mil 653 ciudadanos capacitados para fungir como funcionarios electorales.

Los distritos 06 de Chihuahua y el 09 de Parral, son los dos que presentaban el menor avance con un 94 por ciento en el corte del pasado 21 de mayo.

Ahora, los funcionarios de casilla son los responsables de la instalación de cada una de ellas el próximo domingo 7 de junio, para que la gente acuda a votar por los candidatos a la diputación federal, para luego realizar el conteo de los sufragios y llevar el reporte de los resultados ante la autoridad electoral.

FOTO: NORTE
Los negocios que incumplan la disposición serán sancionados.

Por elecciones, ley seca durará todo el fin de semana

Iniciará el sábado a las 3 de la madrugada y la venta se reanudará hasta el lunes a las 10 de la mañana

FRANCISCO LUJÁN

A partir del próximo sábado a las tres de la madrugada prohibirán la distribución y venta de bebidas alcohólicas a 2 mil 800 establecimientos involucrados en este giro de negocios, por motivo de la jornada electoral del próximo domingo, informó Ángel Olivas Rico, jefe de la oficina de la Secretaría de Gobernación del Estado de la zona norte.

Esta disposición será efectiva a partir del sábado 6 de junio a las tres de la madrugada hasta el lunes 6 de junio a las diez de la mañana.

El funcionario estatal señaló que las empresas distribuidoras tienen prohibido repartir cerveza a los cientos de establecimientos de todo el estado.

Olivas señaló que durante los próximos días en los diarios de mayor circulación de la ciudad, aparecerá un anuncio dirigido a los comerciantes y prestadores de servicios que distribuyen y sirven bebidas alcohólicas con respecto a las disposiciones especiales derivadas de las elecciones para la renovación de la Cámara de Diputados.

Dijo que si algún negocio contraviene tal disposición, se harán acreedores a la imposición de una multa.

Los dueños de negocios –restaurantes, cantinas, bares, salones de baile, billares, abarrotes, tiendas de conveniencia, salones de fiestas, licorerías, cervecerías, depósitos y agencias- que pasen por alto esta prohibición podrían hacerse acreedores a una sanción administrativa que va de los 16 mil a los 23 mil pesos.

El funcionario señaló que todo el personal de inspección y vigilancia desplegará su labor esos días para supervisar que todos los negocios cumplan con dicha disposición.

El pasado fin de semana, personal de la Oficina Desconcentrada de Gobernación del Estado realizó visita de inspección a 85 negocios que expenden al público cervezas, vinos y licores, multando a tres de ellos por incumplir la Ley de Alcoholes.

Busque la agenda completa en **Norte Digital**

AGENDA ELECTORAL 2015

Los candidatos de la coalición PRI-PVEM en los distritos I, II, III y IV con cabecera en Ciudad Juárez, Fernando Uriarte, Georgina Zapata, María Ávila y Adriana Terrazas, se comprometieron ante la dirigencia de Coparmex a legislar y gestionar recursos en la Cámara de Diputados para dar cumplimiento a la agenda mínima ciudadana presentada por este organismo.

El documento elaborado por Coparmex, contempla 10 puntos de desarrollo humano, generación de empleos, incentivos para el crecimiento de las empresas, así como en materia de justicia y estado de derecho, expresó el dirigente de este organismo, Jesús Andrade Sánchez.

En representación de los abanderados de la alianza PRI-PVEM, la candidata del Distrito 03, Ávila Serna, expresó ¨nos estamos comprometiendo a cumplir con estos objetivos propuestos por la organización que representa¨.

En Ciudad Juárez existe una brecha muy grande entre los parques públicos y aquellos que se encuentran en fraccionamientos privados, por esa razón se debe legislar para que estos lugares sean vistos como pequeños pulmones de la ciudad y tengan mayor apoyo por las autoridades locales, afirmó la candidata a diputada por el tercer distrito del PAN, Xóchitl Contreras.

"Vemos con tristeza que las áreas verdes, o lo que deberían ser áreas verdes en nuestra ciudad, no son más que un triste terreno baldío, desolado, y los que existen como áreas verdes es porque los vecinos se tienen que organizar, hacer su cooperación y pagarle a una persona para que le dé el mantenimiento", dijo.

El que los parques se encuentren en óptimas condiciones es una responsabilidad del Municipio, pero esta es una tarea que no hacen, ya que dicen no tener presupuesto para ello.

Con la participación de más de diez municipios, cinco bandas, show de motocicletas, y los nueve candidatos a diputados federales por Chihuahua, el PT cerró sus eventos masivos de proselitismo en la Plaza del Ángel en la capital.

El evento, desarrollado la tarde del domingo, contó con la participación de las bandas Indomable, Malibu, los Caporales, Banda la Consentida y la Internacional Sonora Skándalo, quienes amenizaron durante más de seis horas a los chihuahuenses, que se divirtieron, bailaron y cantaron al ritmo de la música.

Los candidatos de los nueve distritos refirieron unas palabras a los presentes, Héctor Hugo Avitia Arellanes, por el Distrito I, agradeció a las personas que le estuvieron recibiendo durante estos días de campaña, el Candidato por el Distrito II, Jorge Alberto Ordaz Ávila, refirió que los Chihuahuenses se encuentran en un momento en donde tienen la oportunidad de decidir por aquello que les beneficie, una decisión que haga un cambio verdadero.

Deyanira Ozaeta, por el Distrito III, comentó que el Partido del Trabajo está muy agradecido por todo el apoyo recibido y que era importante mantenerse de la misma forma para poder hacer historia, el candidato por el Distrito IV, Pedro Matus, pidió una porra por parte de todos los presentes, quienes se unieron a su grito de apoyo por el PT, además de refrendar sus propuestas para con los chihuahuenses, iniciando por la educación, ya que es la base fundamental para tener un pueblo crítico y con voluntad política.

Circulación y Distribución Auditada y Certificada

Avala Texas armas en aulas universitarias

AGENCIA REFORMA

Houston.- Las aulas universitarias ahora son lugar para las pistolas, al menos en Texas.

El estado fronterizo ahora exigirá a todos los colegios públicos que permitan a estudiantes, maestros y empleados portar armas de manera oculta, sin importar el historial de tiroteos en universidades y escuelas estadounidenses.

El Senado y la Cámara baja estatales ya aprobaron la ley y está previsto que el gobernador Greg Abbott, que ya se pronunció a favor, la firme pronto.

Ésta entrará en vigor en agosto del próximo año.

Bajo la medida, los mayores de 21 años que tengan licencia –actualmente alrededor de 850 mil texanos– podrán portar armas en cualquier lugar de cualquier campus público.

Esto, según partidarios, permitiría a estudiantes y facultad protegerse en casos de violencia, como tiroteos, violaciones y abuso sexual o asaltos.

"Así los ciudadanos que siguen la ley al pie de la letra no tendrán prohibido defenderse solo porque quieren un título universitario", aplaudió el grupo Estudiantes por la Portación Oculta.

Las universidades podrán establecer lugares a los que no se permitiría el acceso de pistolas, como ciertas zonas en los dormitorios, si consiguen el aval de la Legislatura.

Exigirán a todos los colegios públicos que permitan a estudiantes, maestros y empleados portarción de pistolas de manera oculta, sin importar el historial de tiroteos

Asimismo, los bares, hospitales e iglesias que estén dentro de terrenos universitarios estarán exentos de la obligación de permitir armas.

Pero los opositores acusan que tales previsiones son insuficientes para detener las situaciones de violencia que desataría tener armas ocultas en campus.

"Para muchos jóvenes, la universidad es un momento vulnerable en el que enfrentan presiones académicas, problemas amorosos y experimentan con drogas y alcohol. Añadir pistolas a esa mezcla no tiene sentido alguno", reprochó al diario Texas Tribune, Richard Martinez, padre de un estudiante texano de 20 años que murió en un tiroteo escolar.

Oficiales del sistema universitario del estado fronterizo hicieron eco.

"Me preocupa que aumenten los tiroteos accidentales y la cantidad de heridas autoinfligidas. ¿Y si hay un debate acalorado en un salón de clases, y no sabes si la otra persona tiene un arma oculta, eso no afecta la interacción educativa?", indicó el rector para todas las facultades de la Universidad de Texas, William McRaven.

Además, según rectores y funcionarios escolares, implementar la ley de portación implicará enormes gastos para establecer protocolos de seguridad: alrededor de 47 millones de dólares que saldrían de fondos para becas.

Texas no está solo: Utah también fuerza a universidades públicas a permitir portar armas y seis otros estados están debatiendo medidas similares.

> "Mandamos a nuestros hijos a la universidad para que regresen con un título, no como cadáveres o en un traje carcelario"
>
> **Alma Allen**
> Diputada demócrata

ARMAS EN ESCUELAS

Ha habido varios accidentes y tiroteos con pistola en Texas.

» Tres personas murieron en agosto de 2012 cuando un alumno abrió fuego cerca de la Universidad Texas A&M.

» Un estudiante con un rifle AK–47 disparó al aire antes de suicidarse en la Universidad de Texas–Austin en 2010.

» Una asociación a favor del control de armas contabiliza que ha habido 387 tiroteos desde 1992 en el estado fronterizo.

Explota camión cisterna en Nigeria; hay 69 muertos

AP

Lagos.- Un camión cisterna cargado con gasolina que se desplazaba sin control a gran velocidad estalló en una concurrida estación de autobuses en el sur de Nigeria, donde incendió 12 unidades y causó la muerte de 69 personas, informaron ayer la Cruz Roja y la Policía.

El presidente de la Cruz Roja local, Peter Emeka Kathy, dijo que otras 30 personas fueron hospitalizadas con quemaduras graves.

El camión bajaba de una colina cuando se quedó sin frenos, entró en la estación de autobuses de Onitsha, la capital estatal, e hizo explosión en el lugar, agregó.

El gobernador del estado de Anambra, Willie Obiano, lloró al visitar el sitio de la tragedia.

Algunas personas acudieron a depósitos de cadáveres para ver si podían identificar a posibles miembros desaparecidos de sus familias.

"Todas las personas que estaban dentro de los autobuses, creo que eran 12 unidades, quedaron quemadas e irreconocibles", dijo el comisionado de la Policía estatal de Anambra, Hosea Karma, de acuerdo con un reporte del diario Punch.

VERACRUZ

A bombazos, atacan sedes del Gobierno

Encapuchados incendian oficinas del INE y Sedesol; agresores llaman al 'voto de castigo'

AGENCIAS

Xalapa.- Las instalaciones de la Junta Distrital número 10 del Instituto Nacional Electoral (INE) fueron incendiadas por un grupo de anarquistas que aventaron bombas molotov. Los daños al inmueble fueron cuantiosos. Los trabajadores desalojaron las oficinas y no hubo heridos.

Además de Xalapa, las del INE en los municipios veracruzanos de Córdoba y Orizaba fueron tomadas por la Coordinadora Nacional de Trabajadores de la Educación. Los grupos inconformes aseguran que se trata de un boicot electoral. En carteles advertían "voto de castigo" para los partidos políticos que aprobaron la reforma educativa.

En Xalapa, el ataque ocurrió alrededor de las 16:30 horas. Desde muy temprano, los rumores sobre un ataque a las instalaciones del INE, provocaron que reporteros e informantes de Gobierno llegaran a la sede de la Junta Local Ejecutiva, que se ubica en la avenida Manuel Ávila Camacho, de la colonia Unidad Veracruzana, ya que ahí suponían se generaría el ataque.

Sin embargo, los anarquistas se dirigieron a las instalaciones de la Junta Distrital, que se ubican en la avenida Ruiz Cortines, de la colonia Tamborrell, irrumpieron en las oficinas, hicieron destrozos y luego aventaron bombas molotov que provocaron un incendio en la planta baja del inmueble.

... Y EN OAXACA QUEMAN 13 MIL BOLETAS

México.- Integrantes de la Sección 22 del SNTE incendiaron ayer paquetería electoral en la junta distrital número 7 del INE, con sede en Juchitán. Como parte del boicot electoral convocado por la Coordinadora Nacional de Trabajadores de la Educación (CNTE), los docentes prendieron fuego a papelería desapareciendo unas 13 mil boletas electorales. Personal de bomberos intervino para controlar el incendio. **(AGENCIAS)**

Los empleados que se encontraban en el piso superior bajaron y salieron a la calle sin que se registraran lesionados. Poco después llegaron los elementos de la Policía estatal y elementos del Cuerpo de Bomberos, quienes sofocaron la conflagración.

Luego del ataque a la Junta Distrital, los anarquistas se dirigieron a la sede de la Junta Local Ejecutiva, sin embargo, se inhibieron porque para entonces ya habían arribado los granaderos de la Policía Estatal, para resguardar totalmente el inmueble, que horas antes y ante la advertencia, había sido desalojado.

El blindaje a instalaciones del INE también se repitió en la sede de la Vocalía Ejecutiva, lugar en el que está resguardada la paquetería electoral y que está ubicada en la avenida 20 de Noviembre, de la colonia María Esther. Ahí fueron los elementos del Ejército los que resguardaron las instalaciones.

Ningún consejero de la Junta Local Ejecutiva del INE se pronunció respecto de estos ataques y toma de instalaciones. Se intentó hablar también con el consejero presidente, Ignacio Manjarrez Valle, pero se negó a comentar sobre este tema.

Obama nomina a quien podría ser la primera embajadora en México

AP

Roberta Jacobson.

Washington.- La Casa Blanca nominó ayer lunes como embajadora en México a Roberta Jacobson, la principal diplomática estadounidense para América Latina y la representante norteamericana en las negociaciones de normalización diplomática con Cuba.

De obtener la confirmación en el Senado, Jacobson sería la primera mujer que asume el que es considerado uno de los puestos diplomáticos más importantes de Estados Unidos dada la proximidad de ambos países y la relevancia de su relación.

Jacobson es una diplomática de carrera que ha fungido como subjefa de la misión en Perú, como directora de la oficina de asuntos mexicanos en el Departamento de Estado y como subsecretaria adjunta para Canadá, México y temas relacionados con el Tratado de Libre Comercio de América del Norte.

Desde 2012 se ha desempeñado como subsecretaria de Estado para el hemisferio occidental. Como tal, Jacobson ha dirigido a la delegación de negociadores para el restablecimiento de vínculos diplomáticos con La Habana después de más de cinco décadas de antagonismo.

Esas negociaciones están aún en curso, pero John Caulfield, quien encabezó la Sección de Intereses de Estados Unidos en Cuba de 2011 hasta su retiro en 2014, pronosticó que éstas no serían afectadas por el anuncio de ayer.

Dillard's

NEW REDUCTIONS!

LADIES SHOES AND SANDALS

40% OFF

Shown: **BORN** *Reta*, orig. $99.99.

Choose from a large selection from...

Born • Clarks • Ecco • Antonio Melani
Nurture • Alex Marie
and more

Selection varies by size and store. Call **1-800-345-5273** to find a Dillard's store near you.

Dillard's REWARDS
Apply for a Dillard's Card today to start earning points toward your choice of rewards.
Visit dillards.com/payonline for more details. *Subject to credit approval. See store associate for details.

Mantiene gasolina su tendencia a la alza; Magna llega a $10.78

CARLOS OMAR BARRANCO

El séptimo incremento del año puso de nuevo al alza los marcadores de las bombas de gasolina en las estaciones de servicio de esta frontera, quedando el litro de magna en 10.78 pesos y el de premium en 12.17 pesos.

El nuevo deslizamiento fue informado por el presidente de la Organización Nacional de Expendedores de Petróleo (Onexpo) Fernando Carbajal quien explicó que el aumento responde a la variación del precio de los combustibles en El Paso, que se actualiza en la zona fronteriza cada semana, por el programa de homologación implementado desde el gobierno federal.

La semana pasada el precio de la verde estuvo en 10.69 pesos por litro y el de la roja en 12.05, lo cual indica que en el primer caso el incremento de esta semana fue de nueve centavos y en el segundo el aumento fue de 12 centavos.

Comparado con los 29 centavos que subieron la semana anterior y con todos los aumentos que ha habido desde que inició el año, el de ayer puede considerarse un incremento moderado.

Carbajal advirtió que la semana entrante los precios volverán a modificarse con base en lo que ocurra con los combustibles en los Estados Unidos.

Se cotiza el dólar en $15.25

CARLOS OMAR BARRANCO

Ayer lunes el dólar alcanzó un máximo de 15.25 pesos en centros cambiarios del Pueblito Mexicano mientras que en la avenida Rafael Pérez Serna se mantuvo en un tope de 15.05.

El Banco de México informó que en este arranque de semana la divisa americana se compró en 15.20 y se vendió en 15.84 pesos, con lo que su tendencia a la alza se mantuvo.

El viernes de la semana pasada la moneda mexicana perdió 6.3 centavos de valor frente al dólar y ubicó al tipo de cambio en 15.378 pesos por billete verde.

Adquiere Gannett Co. El Paso Times y otros diarios de Nuevo México

SALVADOR ESPARZA G.

La mayor compañía de periódicos de los Estados Unidos, Gannett Co. Inc., se convirtió ayer en la propietaria de El Paso Times así como de sus otros periódicos hermanos de Nuevo México, según fue informado ayer mismo por el rotativo paseño luego de varias semanas de rumores sobre la venta de la empresa.

A través del sitio de Internet Somos Frontera, publicación de El Paso Times en versión en español, se dio a conocer ayer lunes la noticia sobre la venta del diario.

Sergio H. Salinas, presidenre y director ejecutivo de Texas-New Mexico Newspapers Partnership informó que "mantendremos nuestro enfoque en ser el medio de mayor importancia en noticias y publicidad en las comunidades de Texas y Nuevo México a las que servimos".

Durante el periodo de 1972 a 2005, Gannett fue propietaria de El Paso Times, así como también mantuvo el control operativo en periódicos de Nuevo México del año 2003 hasta el 2005.

A su vez MediaNews Group se convirtió en socio mayoritario de Texas-New Mexico Newspapers Parthership en el 2005 y Gannett mantuvo una porción minoritaria de las acciones.

La información divulgada ayer mismo, precisa que Gannett obtiene a propiedad total de los periódicos de Texas, Nuevo México y Pensilvania en una transacción con Digital First Media, quien adquirió los activos de Media News Group en el 2013. Los términos de la transacción no fueron revelados.

Finalmente se dio a conocer que con este acuerdo, Gannett adquirió a El Paso Times en Texas; Las Cruces Sun-News, Farmington Daily Times, Carlsbad Current-Argus, Alamogordo Daily News, Silver City Sun News, Deming Headlight and Ruidoso News en Nuevo México; además el York Daily Record, Public Opinion of Chambersburg, Lebanon Daily News y el Evening Sun of Hanover en Pensilvania.

Insuficiente reducción de tarifas de la CFE: Canacintra

Pese a ajustes del 35% siguen más caras que en el mercado internacional

ADRIANA ESQUIVEL

FOTO: NORTE

"Lo que necesitamos es que se siga mejorando la tarifa de acuerdo al precio del combustible en otros países, hay que recordar que la energía eléctrica que consumimos se genera por petróleo y sus derivados y si revisamos el precio de estos insumos prácticamente están en un 50 por ciento menos que el año pasado"

Francisco Santini
Presidente de Canacintra Chihuahua

Chihuahua.- Los ajustes que la Comisión Federal de Electricidad ha realizado al sector industrial continúa insuficiente para posicionar a México como un país competitivo, comentó el presidente de la Cámara Nacional de la Industria de la Transformación (Canacintra), Francisco Santini.

Por conducto de un comunicado la CFE anunció el fin de semana una nueva disminución en las tarifas del sector industrial de hasta un 35 por ciento, mientras que los comerciantes recibieron una baja de un 11 a 22 por ciento.

De acuerdo con la CFE las tarifas eléctricas se ajustarán mensualmente a partir de fórmulas técnicas por la Secretaría de Hacienda y Crédito Público (SHCP), donde se tomará en cuenta el volumen y precio de los combustibles.

Al respecto Santini Ramos comentó que desde inicios de año han visto que los recibos de energía han disminuido en un 15 por ciento, no obstante, mencionó que las tarifas en Estados Unidos también van a la baja por el valor del crudo.

Antes de que cayeran los precios del petróleo las tarifas en México estaban en un 30 por ciento arriba del precio en comparación con el valor a nivel internacional, lo cual deja las ciudades fronterizas fuera del mercado.

"Lo que necesitamos es que se siga mejorando la tarifa de acuerdo al precio del combustible en otros países, hay que recordar que la energía eléctrica que consumimos se genera por petróleo y sus derivados y si revisamos el precio de estos insumos prácticamente están en un 50 por ciento menos que el año pasado", dijo.

Por ello refirió que es necesario adecuar la energía eléctrica y la gasolina a la par del petróleo, principalmente en Chihuahua pues el tipo de industria que se ha establecido en el estado es de alto consumo.

Aseveró que al no poder incrementar los salarios por medio de un decreto es necesario incentivar la competitividad, ya que el costo en los insumos y servicios se ve reflejado en la remuneración de los trabajadores.

"Tenemos industria como la de fundición que tiene alto consumo de electricidad, esto nos saca de competencia y a veces, malamente, lo compensamos con mano de obra barata pero tenemos que ser competitivos para poder aumentar los salarios de los trabajadores", indicó.

Por último destacó que en los próximos días darán a conocer un estudio que realizaron con las empresas afiliadas en Canacintra para determinar la situación del estado en el panorama internacional y con ello, el beneficio de esta reducción.

Aceleran maquilas presentación del reporte anual IMMEX

CARLOS OMAR BARRANCO

Luego de que hasta el pasado sábado todavía faltaban 60 empresas maquiladoras con programa IMMEX de presentar su reporte anual -de un total aproximado de 480 que están dadas de alta- este lunes cumplieron con el requisito unas 30 compañías, con lo que solo resta un número similar para que queden cubierto en su totalidad el requisito.

El subdelegado de la Secretaría de Economía Juan Muñoz Rivera, informó que el retraso coloca a las empresas maquileras en riesgo de perder su registro y por lo mismo, no poder seguir operando.

El programa IMMEX permite a las exportadoras quedar exentas de impuestos ante el gobierno federal, pero deben presentar un reporte anual de sus ventas al exterior por un valor superior a 500 mil dólares, o su equivalente en moneda nacional, o bien, facturar exportaciones, cuando menos por el 10 por ciento de su facturación total.

El Decreto para el Fomento de la Industria Manufacturera, Maquiladora y de Servicios de Exportación -conocido como IMMEX- se creó con el objetivo de fortalecer la competitividad del sector exportador mexicano, disminuyendo sus costos logísticos y administrativos, en un entorno que alentara la atracción y retención de inversiones en el país.

FOTO: NORTE

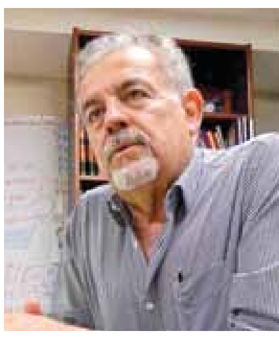

Manuel Sotelo.

Concesión del puente Zaragoza sería positiva para Juárez

CARLOS OMAR BARRANCO

Si la concesión del Puente Internacional Zaragoza pasa a ser administrada por el gobierno municipal, sería algo muy positivo, pues la ciudad se beneficiaría con los recursos provenientes de dicho peaje, señaló el presidente de la Asociación de Transportistas de Ciudad Juárez y vicepresidente de la Cámara Nacional de Autotransporte de Carga (Canacar), Manuel Sotelo Suárez.

Dijo que en el presente mes de junio se terminará la segunda fase de la obra de remodelación de dicho puente, y a partir de julio inicia la tercera, misma que deberá estar concluida para el mes de noviembre.

La semana pasada Jorge Quintana Silveyra, secretario del Ayuntamiento, informó que el municipio había solicitado formalmente a la Secretaría de Hacienda y Crédito Público (SHCP) la concesión.

Esperan 40 mil visitantes en el Festival del Tequila

CARLOS OMAR BARRANCO

En la edición de este año el Festival Internacional del Tequila y del Mariachi espera recibir a más de 40 mil visitantes en esta frontera, estimó el presidente de la Cámara Nacional de Comercio Servicios y Turismo de Ciudad Juárez, Alejandro Ramírez Ruiz.

Luego de realizar una gira de trabajo y promoción por el estado de Jalisco, Ramírez informó que el gobierno de esa entidad confirmó su asistencia al evento juarense, y de la misma manera la empresa Casa Cuervo.

Aunque no dio detalles del elenco artístico que se piensa traer para los días 10, 11 y 12 de septiembre, adelantó que será un cartel "mucho mejor que el del año pasado".

CIRCULACIÓN Y DISTRIBUCIÓN Auditada y Certificada PricewaterhouseCoopers

LOCAL

MARTES 2 DE JUNIO DE 2015

‘Voltean’ caso de choque donde murieron 2 mujeres

Tránsito determinó responsabilidad compartida entre víctimas y conductor ebrio que iba a exceso de velocidad

Fiscalía responsabiliza solo a familia; sobrevivientes tuvieron que pedir perdón por daños para salir de prisión y acudir al entierro de su madre

MIGUEL VARGAS

El guiador que alcoholizado la madrugada del viernes impactó a dos vehículos sobre la avenida De Las Torres al conducir a exceso de velocidad, provocando la muerte de dos mujeres, no fue el responsable del accidente, determinó la Fiscalía del Estado.

Dos de los sobrevivientes que perdieron a su madre en este percance, tuvieron que pedir perdón al conductor ebrio por los daños provocados a su vehículo para poder salir de prisión.

El cuerpo de Amelia Morales Méndez, la mujer de 65 años, fue trasladado a Michoacán, de donde era originaria.

En el accidente ocurrido a la 1:00 de la mañana del viernes sobre la avenida De las Torres, fallecieron, Amelia Morales y Guadalupe Félix Gómez, de 40, esta última fue velada en la funeraria Camino al Cielo de la colonia Aztecas y sepultada ayer aquí en ceremonia privada.

VER: ‘INVADIERON…’/ 2B

EL ACCIDENTE

- **Un auto** se avería y llega un segundo auto a pasarle corriente
- **Los coches** obstruyen dos carriles de alta velocidad de la avenida
- **Un tercer** vehículo llega en alta velocidad y el conductor en primer grado de ebriedad no tiene suficientes reflejos y se impacta
- **Un hombre** que estaba fuera del auto descompuesto resulta herido
- **Dos mujeres** salieron proyectadas al impactarse el Dodge Magnum en su auto; las dos fallecieron

FOTO: HÉCTOR DAYER / NORTE

El predio estaba siendo habilitado para sustituir al viejo relleno que ya sirvió 20 años.

Arde nuevo relleno sanitario

Investigan si fue intencional o se debió a las altas temperaturas

¿QUÉ PASÓ?

- A las 2:30 a.m. se reportó el siniestro en la nueva celda séptica

SE NECESITARON

- 5 máquinas extintoras
- 2 cisternas

» Hasta las 9 a.m. se extinguió

- **ANTECEDENTE** { +4 incendios en 2014

PAOLA GAMBOA

La madrugada del lunes se presentó un incendio en el relleno sanitario en la nueva celda séptica que se está habilitando en el lugar.

El hecho se registró cerca de las 02:30 de la mañana de ayer lo que ocasionó que el relleno fuera cerrado debido a la intensidad del fuego.

Ante ello, la dirección general de Protección Civil dio a conocer que posiblemente el fuego en el área fue intencionado.

“Tuvimos una llamada de emergencia a las 02:30 de la madrugada del lunes reportando un incendio en el relleno. Es el primer incendio que se presenta en lo que va de esta temporada de calor y fue en la nueva celda séptica la cual actualmente se esta habilitando”, explicó Fernando Motta Allen, director de Protección Civil.

VER: ‘ES EL…’/ 2B

Testigo ‘estrella’ tambalea Juicio del Año

El Güero rinde su declaración y contradice puntos clave de Fiscalía

>8B<

FOTO: CARLOS HUERTA/NORTE

‘Mate’ no era su favorita, pero ahora es su fuerte

Adrián Durán estudia en sexto de primaria y lucha por competir en Olimpiada del Conocimiento

CLAUDIA SÁNCHEZ

Adrián Durán es el clásico pequeño al que su padre le insistía en apurarse en las matemáticas, contrario a lo que pasa con la mayoría de los estudiantes, tanta insistencia provocó en este alumno de sexto grado un creciente interés que ahora lo tiene entre los mejores en esta materia en todo el estado de Chihuahua.

El alumno que está próximo a graduarse de la primaria América, ubicada en la avenida Manuel Clouthier en el turno matutino, desea estudiar arquitectura, pues no cree que los números estén reñidos con su anhelo.

Adrián se distingue por una enorme sonrisa, tal vez producto del reconocimiento que la escuela le hizo ayer por los logros alcanzados, donde incluso su maestra le hizo un ‘colage’ con frases de reconocimiento que emocionaron al alumno.

VER: ‘CRUZA…’/ 2B

FOTO: JUAN ANTONIO CASTILLO / NORTE

Adrián está por graduarse de la primaria América.

FOTO: JUAN ANTONIO CASTILLO / NORTE

SE ADELANTA EL VERANO

Advierten de calor extremo esta semana: llegará a 38° C

>5B<

FOTO: CORTESÍA

VAN 23 MIL ESTUDIANTES POR LUGAR EN PREPAS

Inicia entrega de fichas para el examen de admisión

>3B<

A ciclista reportado como extraviado lo tenía la Migra

Podría pasar dos meses en prisión, ya que no es la primera vez que cruza por error a EU

NORTE REDACCIÓN

Un ciclista juarense que cruzó por error ilegalmente hacia territorio norteamericano, podría pasar dos meses en prisión porque es reincidente, de acuerdo con las leyes migratorias del vecino país.

Javier Isaí Delgado fue capturado por agentes de la Border Patrol a las 8:54 de la mañana, a 12.1 millas de la garita de Santa Teresa, cerca de las inmediaciones del cerro de Cristo Rey y hasta ayer se encontraba en la prisión de Otero, en Chaparral.

Información de Aduanas y Protección Fronteriza confirmó a NORTE que Javier fue detenido cerca de los límites de Ciudad Juárez y Sunland Park.

El caso se volvió viral en las redes sociales, ya que desde el domingo la comunidad ciclista había solicitado el apoyo de los fronterizos para localizar a Isaí, luego de que fue reportado extraviado.

El juarense llevaba una bicicleta Specialized de doble suspensión cuando cruzó ilegalmente y por error a territorio norteamericano.

En la pesquisa subida a Facebook puede leerse que sus amigos lo perdieron de vista a la altura del ‘monumento al cigarro’.

“Salió a pedalear a las 8 de la mañana aproximadamente y aún no regresa. El sentido común nos dice que quizá se fuera por el bordo rumbo al cigarro. No obstante de ahí en adelante no tenemos nada de pistas”, había advertido sus colegas.

Hasta el cierre de esta edición autoridades de la Secretaría de Relaciones Exteriores no habían emitido ninguna información referente al caso.

FOTO: TOMADA DE INTERNET

Javier Isaí Delgado se encuentra en la prisión de Otero, en Chaparral.

FOTOS: HÉCTOR DAYER / NORTE

Aspectos de las llamas y la columna de humo que se generaron.

Es el primer incendio del basurero en este año

Se cerró el lugar durante horas para evitar mayores problemas

PAOLA GAMBOA/
VIENE DE LA 1B

Hasta el lugar se trasladaron cinco máquinas extintoras y dos cisternas las cuales trabajaron para sofocar el incendio hasta después de las 9 de la mañana de ayer.

"El fuego estuvo muy fuerte; al principio mandamos dos máquinas y una cisterna, pero debido a lo alto del fuego tuvimos que mandar apoyo y en total fueron cinco máquinas las cuales trabajaron junto con dos cisternas", agregó Motta Allen.

La nueva celda séptica está siendo habilitada por el personal del relleno sanitario y de la Dirección de Limpia, ya que la anterior se llenó con 8.2 millones de toneladas de basura.

"Hasta ahorita no sabemos con certeza qué fue lo que ocasionó el incendio porque de hecho apenas se está investigando en el lugar y es muy poca la basura que hay. Vamos a levantar un peritaje en el lugar para saber lo ocurrido, si fue ocasionado por una colilla de cigarro, si fue intencional o fue el calor que se presenta", mencionó.

El material que se quemó fue basura domiciliaria y desechos que estaban en el área, por lo que la columna de humo que se generó obligo a las autoridades del departamento de Bomberos a cerrar por completo el lugar.

"Fue mucha la contaminación que se generó, demasiada contaminación por la basura quemada y por ello mismo cerramos el relleno hasta después del amanecer", agregó Motta Allen.

Este es el primer incendio dentro del relleno sanitario en lo que va del 2015. En el 2014 fueron más de cuatro los que se registraron, algunos en las recicladoras que hay en el lugar.

FOTOS: JUAN ANTONIO CASTILLO / NORTE

El estudiante en su salón de clases.

Cruza los dedos para participar en certamen en Argentina

Jesús Adrián es dedicado, responsable y esforzado, dice su maestra

CLAUDIA SÁNCHEZ/
VIENE DE LA 1B

La maestra de grupo de Jesús Adrián, María de los Ángeles Mendoza, lo describe como un alumno dedicado, responsable y esforzado, que nunca requirió de un estudio extra para concluir pues era un alumno sobresaliente.

Su tarea como maestra con niños como este, es pulir las habilidades que el alumno ya maneja. Dos ciclos escolares con Adrián le han bastado para estar segura que el estudiante destaca en la escuela.

El año pasado el alumno de la primaria América ya había intentado participar en la competencia que organiza la UACJ con grupos de quinto y sexto de primaria, sin embargo no quedó, pero este año sí logró colarse en la delegación representativa de Juárez.

"Estando en Chihuahua trabajaba nueve horas diarias, se llevaba trabajo a casa con problemas de nivel de licenciatura, eran cuatro problemas para hacerlos en cinco horas. Posteriormente hizo su siguiente eliminatoria, unos se van a Tijuana y la otros aspiran a acudir a Argentina", explicó la profesora.

Adrián espera resultados para mediados de junio, que le notificarán si fue seleccionado para participar en una competencia en Argentina, llamado Cotorra.

"Mi satisfacción con alumnos como Adrián es contribuir con un granito de arena al desarrollo de ellos y que sigan desarrollando y preparándose, porque no es tanto que reciban una medalla, un reconocimiento, un numero, aquí lo importante es que ellos entiendan que siempre

deben estarse preparando para la cima", dijo.

La maestra destacó en este proceso que lleva Adrián, la participación y compromiso de sus padres, sin quienes esto no hubiera sido posible.

El alumno de sexto grado también espera la notificación en los próximos días para saber si será uno de los elegidos para representar a Chihuahua en la Olimpiada del Conocimiento que como última fase otorga a los mejores alumnos del país un viaje a la ciudad de México donde se reúnen con el presidente de la República.

EDICTO DE NOTIFICACIÓN

C. MARÍA DEL REFUGIO BRIONES
P R E S E N T E.-

En el expediente número 884/12, relativo al juicio ORDINARIO CIVIL, promovido por ELISEO VARGAS RODRIGUEZ Y MARIA DE LA LUZ CEDILLO GUTIERREZ, en contra de MARIA REFUGIO BRIONES Y OFICIAL DEL REGISTRO PUBLICO DE LA PROPIEDAD,, existe un auto que a la letra dice:------------------------------ "CIUDAD JUAREZ, CHIHUAHUA, A DIECISIETE DE ABRIL DEL AÑO DOS MIL QUINCE.------------------------ ---Agréguese a los autos para que obre como legalmente corresponda el escrito del **LICENCIADO CARLOS EDUARDO RUIZ NOVOA**, con la personalidad que tiene reconocida en autos, recibido en este Tribunal el día catorce de abril del año en curso; visto lo solicitado y tomando en consideración que se ha justificado el desconocimiento del domicilio de la parte demandada, ya que se recibieron los informes de las diferentes dependencias a las cuales se giraron oficios, así como la testimonial que obra en el expediente, hágase del conocimiento a la parte demandada la **C. MARIA DEL REFUGIO BRIONES,** la radicación del expediente **884/2012**, ordenándose su emplazamiento por medio de edictos que deberán publicarse por tres veces consecutivas de siete en siete días en el Periódico Oficial del Estado, y en un Diario de circulación que se edite en la ciudad, además de fijarse un tanto de ellos en el tablero de avisos de este Juzgado, haciéndole saber que **ELISEO VARGAS RODRÍGUEZ Y MARÍA DE LA LUZ CEDILLO GUTIÉRREZ** le demandan el **VÍA ORDINARIA CIVIL** la prescripción positiva de un terreno ubicado en la colonia Barrio Alto de esta ciudad con una superficie 113.74M2 que obra inscrito bajo el numero 20 a folios 15 del libro 130 de la sección Primera del Registro Público de la Propiedad de este Distrito Bravos y demás prestaciones a que alude en su escrito de cuenta. Por lo que, con fundamento en los artículos 1153, 1154 y 158 del Código Civil, así como los artículos 248, 249 y 252, este Tribunal les concede un término de **NUEVE DÍAS** a efecto de que contesten la demanda entablada en su contra, o bien opongan las excepciones que estimaren convenientes; con el apercibimiento que de no hacerlo dentro del término para ello concedido, se les tendrá por contestado presuntivamente en sentido afirmativo los hechos de la demanda que se dejare de contestar, debiéndosele correr traslado con las copias simples de Ley a que alude el artículo 83 del Código de Procedimientos Civiles del Estado, debidamente selladas y cotejadas por la Secretaría del Juzgado. Hágase saber a las partes que en caso de que se opusieren excepciones dilatorias las mismas se tramitarán y resolverán con o sin la asistencia de las partes a la **audiencia de conciliación y depuración procesal**, prevista en el artículo **262** del precitado ordenamiento legal. Lo anterior, con fundamento en los artículos **123** y **124** del Código de Procedimientos Civiles". – N O T I F I Q U E S E - Así, lo acordó y firma la LICENCIADA CAROLINA CANTÚ ALBEAR, Juez Provisional del Juzgado Octavo de lo Civil del Distrito Judicial Bravos, quien actúa asistida de la LICENCIADA ROCÍO MELÉNDEZ CARO, Secretaria Proyectista en los términos indicados por el artículo 267, fracción segunda, de la Ley Orgánica del Poder Judicial del Estado, que da fe de las actuaciones. DOY FE".(RUBRICAS).-- LO QUE SE HACE DE SU CONOCIMIENTO PARA LOS EFECTOS LEGALES A QUE HAYA LUGAR.-

CIUDAD JUÁREZ, CHIHUAHUA, A 4 DE MAYO DEL 2015.
EL SECRETARIO
LICENCIADA ROCIO MELÉNDEZ CARO.

EDICTO DE NOTIFICACION
BEATRIZ CENICEROS PEÑA.
P R E S E N T E.-

En el expediente número 1523/13, relativo al juicio DIVORCIO CONTENCIOSO, promovido por GERARDO RAUL ESPINOZA MONSISVAIS, en contra de BEATRIZ CENICEROS PEÑA, existe una sentencia definitiva, cuyos puntos resolutivos son los siguientes y un auto que a letra dice: ----------------
- -**PRIMERO**. La vía elegida, especial de DIVORCIO CONTENCIOSO, fue la correcta.--
- -**SEGUNDO**. El señor GERARDO RAÚL ESPINOZA MONSISVÁIS, acreditó la procedencia de su acción; la señora BEATRIZ CISNEROS PEÑA, incurrió en rebeldía.----------------
- -**TERCERO.** Se declara disuelto el vínculo matrimonial que une al señor GERARDO RAÚL ESPINOZA MONSISVÁIS y a la señora BEATRIZ CISNEROS PEÑA, el que se contrajo el dieciocho de marzo de mil novecientos noventa y cuatro, ante el titular de la Primera Oficialía del Registro Civil, en esta ciudad.--
- -**CUARTO**. Se declara disuelta la sociedad conyugal y procédase a su liquidación en ejecución de sentencia, en los términos que señala la ley, conforme lo dispone el artículo 266 del Código Civil del Estado.--
- -**QUINTO**. Al causar estado esta sentencia definitiva, gírese oficio con los insertos necesarios, al Titular de la Oficina del Registro Civil, de esta ciudad, para que elabore el acta de divorcio correspondiente y para que provea lo conducente, a efecto de que se realice la anotación marginal en el acta del matrimonio disuelto, celebrado el dieciocho de marzo de mil novecientos noventa y cuatro, ante el titular de la Primera Oficialía del Registro Civil, en esta ciudad, bajo el régimen de sociedad conyugal, y además para que efectúe las anotaciones marginales en el acta de nacimiento de cada una de las personas que han quedado divorciadas. En el entendido que el matrimonio contraído por el señor GERARDO RAÚL ESPINOZA MONSISVÁIS y la señora BEATRIZ CISNEROS PEÑA, quedó registrado en el acta número 884 (OCHOCIENTOS OCHENTA Y CUATRO), libro número 769 (SETECIENTOS SESENTA Y NUEVE) , folio número 80 (OCHENTA) de la sección de matrimonios, de la dependencia en mención.--------------------------
- -**SEXTO.** Notifíquese a la señora BEATRIZ CENICEROS PEÑA, esta sentencia definitiva por medio edictos, en los términos del artículo 499 en relación con el artículo 504 del Código de Procedimientos Civiles para el Estado. ---------------
- -**SÉPTIMO**. No se hace condena en costas.-----------------------
---------------**-N O T I F Í Q U E S E**---------------
- - Así lo resolvió en definitiva y lo firma, el **licenciado GUADALUPE MANUEL DE SANTIAGO AGUAYO**, Juez Titular del Juzgado Primero de lo Familiar del Distrito Judicial Bravos, quien con fundamento en lo dispuesto por el artículo 92 de la Ley Orgánica del Poder Judicial del Estado, actúa con dos testigos de asistencia que dan fe, el **licenciado GERARDO LÓPEZ LOZANO y la licenciada OFELIA REYES LUÉVANO,** que dan fe. DAMOS FE." TRES RUBRICAS ILEGIBLES.-
- -**CIUDAD JUAREZ, CHIHUAHUA; A QUINCE DE ABRIL DE DOS MIL QUINCE.**- - - A sus autos el escrito que presenta el señor Gerardo Raúl Espinoza Monsiváis, con la personalidad que tiene debidamente acreditada en autos, recibido en este Tribunal el día trece de abril del presente año, visto lo solicitado con fundamento en lo dispuesto por el artículo 101 del Código de Procedimientos Civiles, se aclara la presente sentencia definitiva emitida por este Tribunal el día treinta y uno de marzo del año en curso, en el sentido de que erróneamente se asentó como nombre de la demandada el de BEATRIZ CISNEROS PEÑA, siendo el correcto el de **BEATRIZ CENICEROS PEÑA**; ordenándose que el presente proveído forme parte integral de la sentencia definitiva en comento, y se expidan copias certificadas del mismo, de conformidad con lo dispuesto por el artículo 84 del Código de Procedimientos Civiles para el Estado.--
----------------N O T I F I Q U E S E---------------
- - Así, lo acordó y lo firma el C. licenciado GUADALUPE MANUEL DE SANTIAGO AGUAYO, Juez Titular del Juzgado Primero de lo Familiar del Distrito Judicial Bravos, quien actúa con su C. Secretaria de Acuerdos licenciada ELSA PATRICIA ALVARADO MARTÍNEZ, que da fe. DOY FE. DOS RUBRICAS ILEGIBLES. ---
LO QUE SE HACE DE SU CONOCIMIENTO PARA LOS EFECTOS LEGALES A QUE HAYA LUGAR.

CIUDAD JUAREZ, CHIHUAHUA, A 20 DE ABRIL DEL 2015.
LA SECRETARIA
LICENCIADA ELSA PATRICIA ALVARADO MARTÍNEZ

Invadieron dos carriles sin señales visibles: peritaje

Paramédicos durante atención en el accidente del viernes.

MIGUEL VARGAS/
VIENE DE LA 1B

El parte de Tránsito se reforzó en la Fiscalía por los peritos terrestres, quienes determinaron la culpabilidad en el accidente de Lilia Severo Morales y José Alejandro Severo Morales, de 49 y 43 años de edad, respectivamente.

Lilia le había pedido auxilio a su hermano Alejandro porque su vehículo Dodge Stratus se averió y este último trataba de ponerlo en marcha con su auto, un Honda Acord 1990.

Pero en la acción invadieron, sin ninguna señal visible, los carriles centrales de la avenida, lo cual impidió el paso del tercer auto, un Dodge Magnum modelo 2005, conducido por Daniel Adán Martínez Peredo, de 21 años, en primer grado de ebriedad y empleado del Hospital General.

> Lilia y José Alejandro Severo Morales, de 49 y 43 años, deberán responder por el accidente

La dirección de Tránsito había determinado responsabilidad compartida, pero la Fiscalía dio a conocer ayer que Daniel Adán Martínez, tuvo que otorgar el perdón por los daños a su vehículo a los hermanos Severo Morales, hijos de una de las víctimas del accidente.

Las mujeres que murieron estaban adentro del auto Honda, en espera de que Alejandro Severo lo pusiera en marcha, pero con el impacto del vehículo que conducía Daniel Adán Martínez, salieron disparadas por las ventanillas, ya que además de la ebriedad, el conductor venía a exceso de velocidad, se determinó por Tránsito.

Pero los peritos de Tránsito asentaron en el parte oficial que los autos de los hermanos Severo Morales se iban remolcando sin equipo especial que evite que el vehículo remolcado alcance al vehículo remolcador, que estipula el artículo 71 fracción XXIV de la ley de Tránsito.

EDICTO DE NOTIFICACION
GUADALUPE SERRANO DE ORTIZ Y ANDRES ORTIZ MORALES
P R E S E N T E.-

En el expediente número 24/15, relativo al juicio ORDINARIO CIVIL, promovido por ARMANDO OLIVAS GUTIERREZ Y RITA FLORES MASCORRO, en contra de GUADALUPE SERRANO DE ORTIZ, ANDRES ORTIZ MORALES Y ENCARGADO DEL REGISTRO PUBLICO DE LA PROPIEDAD,, existe un auto que a la letra dice:"---CIUDAD JUAREZ CHIHUAHUA A CATORCE DE MAYO DEL DOS MIL QUINCE.---A sus autos el escrito presentado el día trece de mayo del dos mil quince por ARMANDO OLIVAS GUTIERREZ, y tomando en consideración que se ha justificado el desconocimiento del domicilio de la parte demandada, ya que se recibió el informe del Director de Seguridad Pública Municipal y se desahogó la información testimonial respectiva, hágase del conocimiento a **GUADALUPE SERRANO DE ORTIZ Y ANDRES ORTIZ MORALES**, la radicación del expediente **24/2015**, ordenándose su emplazamiento por medio de edictos que deberán publicarse por tres veces consecutivas de siete en siete días en el Periódico Oficial del Estado, y en un diario de circulación que se edite en la Ciudad, además de fijarse un tanto de ellos en el tablero de avisos de este Juzgado, indicándole que **ARMANDO OLIVAS GUTIERREZ Y RITA FLORES MASCORRO**, le demanda en la **VIA ORDINARIO CIVIL**: Las prestaciones de la demanda, y para lo cual se les concede un término de **nueve días, mas cinco**, a partir de la última publicación, por razón del desconocimiento de su paradero, para que contesten la demanda interpuesta en su contra, con el apercibimiento que de no hacerlo dentro del término concedido se le tendrán por contestados presuntivamente en sentido afirmativo los hechos de la demanda que se dejaren de contestar; en la inteligencia de que las copias de traslado debidamente selladas y cotejadas se encuentran a su disposición en la Secretaría del Juzgado. Asimismo, se les hace saber que no se les admitirán promociones de fuera del lugar del juicio y que las ulteriores notificaciones y citaciones se les harán por medio de lista, lo cual se hará así mientras no comparezcan por sí o por medio de apoderado, con excepción de las que el Tribunal considere que deban hacerse de otra manera. Lo anterior, con fundamento en los artículos 119 inciso a), 123, 124 y 446 del Ordenamiento Procesal en consulta. Expídanse los respectivos edictos.-----**NOTIFIQUESE:**---Así, lo acordó y firma el LICENCIADO IVAN ERIVES BURGOS, Juez Sexto de lo Civil del Distrito Judicial Bravos, en unión de la Secretaria de Acuerdos la LICENCIADA CLAUDIA IVETTE HERRERA VILLARREAL, con quien actúa y da fe. DOY FE.--- Clave: 1009:CIHV/smr.-LICENCIADO IVAN ERIVES BURGOS..- LICENCIADA CLAUDIA IVETTE HERRERA VILLARREAL...- SECRETARIO RUBRICAS.- DOY FE.---- LO QUE SE HACE DE SU CONOCIMIENTO PARA LOS EFECTOS LEGALES A QUE HAYA LUGAR.-

CIUDAD JUAREZ, CHIHUAHUA, A 18 DE MAYO DEL 2015.
EL SECRETARIO
LICENCIADA CLAUDIA IVETTE HERRERA VILLARREAL.

CIRCULACIÓN Y DISTRIBUCIÓN Auditada y Certificada

Personal académico, administrativo, así como alumnos celebraron la entrega de certificados educativos.

Gradúan de TecMilenio 38 alumnos de excelencia

CLAUDIA SÁNCHEZ

La Universidad Tec Milenio llevó a cabo el fin de semana la ceremonia de graduación de la generación 2015 con la presencia del vicerrector de la zona norte, Juan Manuel Ruiz Acosta.

Para esta ceremonia se graduaron 38 nuevos profesionistas en carreras como ingenieros en mecatrónica, ingeniería industrial, comercio internacional, diseño gráfico y administración de empresas.

Carmen Magali Maldonado, directora de la Universidad TecMilenio, campus Ciudad Juárez, dio a conocer que personal académico, administrativo, así como alumnos celebraron la entrega de certificados educativos.

> Culminan estudios en Mecatrónica, Ingeniería Industrial, Comercio Internacional, Diseño Gráfico y Administración de Empresas

Se dio a conocer que en el programa de bachillerato 168 alumnos lograron concluir su educación básica; en total 246 alumnos de este campus festejaron su conclusión en educación media superior con un tradicional baile.

Directivos de la institución describieron a la universidad TecMilenio como una opción única en lo que se refiere a carreras ejecutivas, licenciaturas y preparatorias escolarizadas, por su modelo innovador y su enfoque a la empleabilidad.

En la búsqueda de mayor apoyo y ampliar el acceso al mayor número de estudiantes de la ciudad a su modelo de universidad.

Este ciclo escolar la institución becó al 60 por ciento de sus alumnos de excelencia en sus diferentes programas, por lo que esperan seguir aportando a la comunidad con este tipo de incentivos.

SANTA MARÍA

Lleva 60% de avance la nueva casa de ancianitos

PAOLA GAMBOA

Un 60 por ciento de avance es lo que lleva el asilo Santa María, el cual es construido por el padre Aristeo Baca.

"La obra negra está casi por entregarse, vamos muy bien en cuanto a tiempos y demás, pero nos hace falta más ayuda de la comunidad para seguir adelante con el proyecto", dijo el padre Aristeo.

Varilla, costales de cemento y mortero son algunos de los materiales que hacen falta para poder concluir el asilo más grande de la ciudad.

"Necesitamos sobre todo el material de construcción, la varilla de tres octavos, los costales de cemento y el mortero son nuestras principales necesidades para continuar con la obra, porque es lo que más pronto se termina y lo que más se usa", explicó.

> Varilla y cemento son algunos de los materiales que hacen falta para poder concluir el asilo más grande de la ciudad

El asilo consta de siete mil metros cuadrados de construcción, de los cuales hasta el momento llevan un 60 por ciento de avance.

La construcción se inició el 26 de junio del 2014 con la intención de apoyar a todos los adultos mayores de la ciudad que han sido abandonados por sus familiares.

"Hemos tenido muy buena respuesta de la comunidad en cuanto al apoyo para la construcción, en el Asilotón juntamos 485 mil pesos, de ellos se fueron 200 mil en pagos de nómina y demás y fue poco lo que nos quedó para la construcción", agregó.

El lugar consta de cinco mil metros cuadrados de construcción, los cuales podrán ser habitados por 125 adultos mayores.

Dentro de los cuidados que se darán destacan la atención medica, cuidados básicos de enfermería, servicio de ambulancia, alimentación, ropa, cuidados diarios e incluso atención psicológica.

El asilo será atendido por personal religioso y se contará con la atención y el servicio de la clínica Santa María.

"Nuestra atención será completa, las hijas de María Dolorosa se encargarán de los cuidados diarios y nosotros de que no falte nada en el lugar; en él vamos a recibir a personas humildes, que estén en abandono y que de verdad necesiten del apoyo porque nos hemos topado con gente que no necesita y en nuestro asilo buscamos abuelitos que realmente estén en abandono", dijo Baca.

El próximo 26 de junio el padre Aristeo Baca ofrecerá una misa de acción de gracias por todas las personas que han colaborado para lograr que la obra siga en pie.

Además se dará un recorrido por el lugar para que quienes han apoyado vean el avance que lleva en cada una de las áreas.

"Invitamos a toda la comunidad a que venga y participe con nosotros y nos ayude a concluir esta gran obra que es en beneficio de los que menos tienen", mencionó el padre Aristeo Baca.

Si usted desea apoyar a la construcción del asilo Santa María con material para construcción puede llamar acudir a la calle Marmolin y Piedras, de la colonia Cementera.

> "La obra negra está casi por entregarse, vamos muy bien en cuanto a tiempos y demás, pero nos hace falta más ayuda de la comunidad para seguir adelante con el proyecto"
>
> **Aristeo Baca** · Sacerdote

FOTO: ISMAEL VILLAGÓMEZ/NORTE

La construcción aún se encuentra en obra gris.

Buscan 23 mil un espacio en prepa

Arranca periodo para la solicitud de fichas a fin de presentar el examen de admisión al nivel medio superior

CLAUDIA SÁNCHEZ

22 mil 908 estudiantes de tercero de secundaria, próximos a graduar, serían los potenciales aspirantes a ingresar a las escuelas preparatorias en Juárez que ayer iniciaron con la solicitud de fichas para presentar el examen de admisión.

Sin embargo, una gran parte de la demanda de espacios se concentra en los planteles en los Colegios de Bachilleres 5, 6, 9 y 19 antes preparatoria de El Chamizal, así como en los Cbtis 114 y 128 y Cetis 61.

Es por ello que los Cbtis, Colegios de Bachilleres, Conalep y Cecytech registraron filas para iniciar el trámite que les dará la posibilidad de acceder a la escuela de su elección.

En el caso de los planteles Cobach, personal de la institución informó que atenderá a los aspirantes que acudan del 1 al 5 de junio a tramitar el documento que les dará derecho a presentar el examen de colocación que aplica el Centro Nacional de Evaluación para la Educación Superior (Ceneval).

El examen se realizará de manera simultánea en todo el estado el 19 de junio y los resultados serán dados a conocer el 6 de julio en el plantel en el que el aspirante haya realizado el examen.

El costo de la ficha es de 190 pesos para los aspirantes a ingresar a planteles de Chihuahua y Juárez, en tanto que en el resto del estado varía entre los 50 y 150 pesos.

Los estudiantes próximos a graduar de la secundaria deberán acudir del 1 al 4 de junio según la letra con la que inicie su apellido, o el día 5 si por causas de fuerza mayor no pudieron asistir al plantel.

La documentación que deberán presentar es la siguiente: Certificado o constancia de acreditación de estudios de secundaria, dos fotos infantil blanco y negro, CURP, acta de nacimiento original y copia, acudir el alumno y padre de familia Pago de ficha es de 190 pesos Juárez y Chihuahua, en el resto estado el costo oscila entre 50 y 150 pesos.

El horario de atención de 8 de la mañana a 1 de la tarde y de 3 de la mañana a 8 de la noche, es importante destacar que no existe un número limitado de fichas para aspirantes, es decir, se expedirán todas las fichas que sean solicitadas.

En Ciudad Juárez funcionan cuatro Cbtis, un Cetis, seis planteles de Colegio de Bachilleres, tres Conalep, y cinco Cecytech, además de una preparatoria estatal en la zona de Zaragoza.

FOTOS: CORTESÍA

Alumnos de toda la ciudad en el inicio del proceso.

ASÍ LOS DISTRIBUYEN

1 de junio	**Letras A, B, C, CH, D**
2 de junio	**Letras E, F, G, H, I, J, K, L, LL**
3 de junio	**Letras M, N, O, P, Q**
4 de junio	**Letras R, S, T, U, V, W, X, Y, Z**
5 de junio	**Casos extemporáneos**

*NOTA: Los estudiantes próximos a graduar de secundaria deberán acudir del 1 al 4 de junio según la letra con la que inicie su apellido, o el día 5 si por causas de fuerza mayor no pudieron asistir al plantel.

Van con la bandera de Chihuahua

CLAUDIA SÁNCHEZ

Salvador Robles.

> Mañana 8 estudiantes de primaria y secundaria del estado, 4 de ellos de Juárez viajarán al DF a competir en la Olimpiada Nacional de Matemáticas

Este miércoles ocho estudiantes de primaria y secundaria del estado, cuatro de ellos de Ciudad Juárez viajarán a la Ciudad de México a representar a Chihuahua en la Olimpiada Nacional de Matemáticas.

La competencia de los estudiantes de primaria y secundaria se llevará a cabo en Mexicali del 4 al 7 de junio.

Chihuahua y Jalisco son las dos potencias nacionales en esta materia y de donde podrían salir los representantes de las delegación que representarán a México en el encuentro mundial en junio del año que entra, consideró Alejandro Gómez, instructor de matemáticas de la UACJ y quien entrena a los estudiantes en Juárez

El maestro dio a conocer que la delegación estatal esta integrada por cuatro estudiantes juarenses y cuatro más del resto del estado.

Los seleccionados estatales viajarán a Mexicali en una camioneta que vendrá a esta frontera el miércoles por los cuatro estudiantes fronterizos y sus instructores.

De chihuahua acuden además de los cuatro seleccionados, un representante de la Olimpiada de matemáticas en Cuauhtémoc y un entrenador de la capital del estado.

Los cuatro estudiantes seleccionados de Ciudad Juárez son:

Edwin Tommy George, Tec de Monterrey, que participa en categoría de tercero de secundaria; Salvador Robles de la Federal 2 Altavista, que participará con los estudiantes de segundo de secundaria, Bryan Calderón, de la Técnica 60 que competirá con el grupo de primero de secundaria y María Fernanda Sánchez de la Técnica 84, que compite en la misma categoría que el anterior.

De esta competencia se preseleccionan a los mejores competidores para el encuentro internacional de matemáticas, para el profesor los estudiantes de Chihuahua tienen buenas posibilidades de quedar entre los mejores.

"Todos los vemos con muy buenas posibilidades, los mejores estados entre Jalisco y Chihuahua", aseguró.

Una vez que queden preseleccionados tendrán un año para prepararse para el encuentro internacional, concluyó el profesor.

Dejará Movicon pendientes 12 tramos previstos en el PMU

BEATRIZ CORRAL

Municipio cierra contrato con la empresa tras vencer plazo para que abra más frentes; obras continuarán con otros contratistas

El Gobierno municipal inició el proceso de finiquito del Programa de Movilidad Urbana (PMU) tras vencerse el plazo establecido para que la empresa Movicon abriera más frentes.

De acuerdo con el administrador del proyecto, Manuel Ortega Rodríguez, solo se hará el 92 por ciento de la obra dejando pendientes 12 segmentos de construcción y reconstrucción de tramos entre las que se incluye el Dren 2-A.

El costo de lo que pagará el Municipio por las diversas avenidas será de mil 900 millones de pesos, toda vez que los frentes cancelados tendrían un costo de 280 millones.

Los tramos que no se harán se ubican en la avenida Tzeltales, Pavorreal, Teófilo Borunda y el encauzamiento hacia el dren.

De los 62 proyectos contemplados en el proyecto original sólo se harán 50 de ellos mismos que deberán estar concluidos a finales de julio.

El funcionario aseguró que aunque se tomó la decisión de cerrar el trato con Movicon no significa que las obras pendientes se dejen de hacer por parte de la Administración municipal con recursos propios.

"La instrucción del presidente es que la obra del PMU no se va a parar, lo que se detiene es el contrato, pero parcialmente se seguirá trabajando con contratistas diferentes", dijo.

Aseguró que la compañía decidió también hasta dónde financiar el proyecto autorizado por el Congreso.

"Nosotros vamos a tener ahora que buscar recursos con la federación para continuar con las obras pendientes, pero tenemos que estar coordinados con el presupuesto que tenga la Conagua y la JMAS para continuar con la introducción de los servicios y la conexión que faltaría para completar la canalización del dren", dijo.

Garantizó que el Municipio solo pagará lo hecho en cuestión de obras por parte de Movicon, esto podría disminuir el pago de mensualidades que se hacen actualmente de 22.5 millones de pesos.

"Ahorita pagamos cerca de 16 millones de pesos, el resto de los 22.5 se va al fideicomiso. Se tendrá que ver cuáles son las condiciones en las que se llega a otro acuerdo porque es evidente que si se hacen menos obras se debe de pagar menos a lo establecido en el proyecto general", explicó.

FOTO: JUAN ANTONIO CASTILLO/NORTE

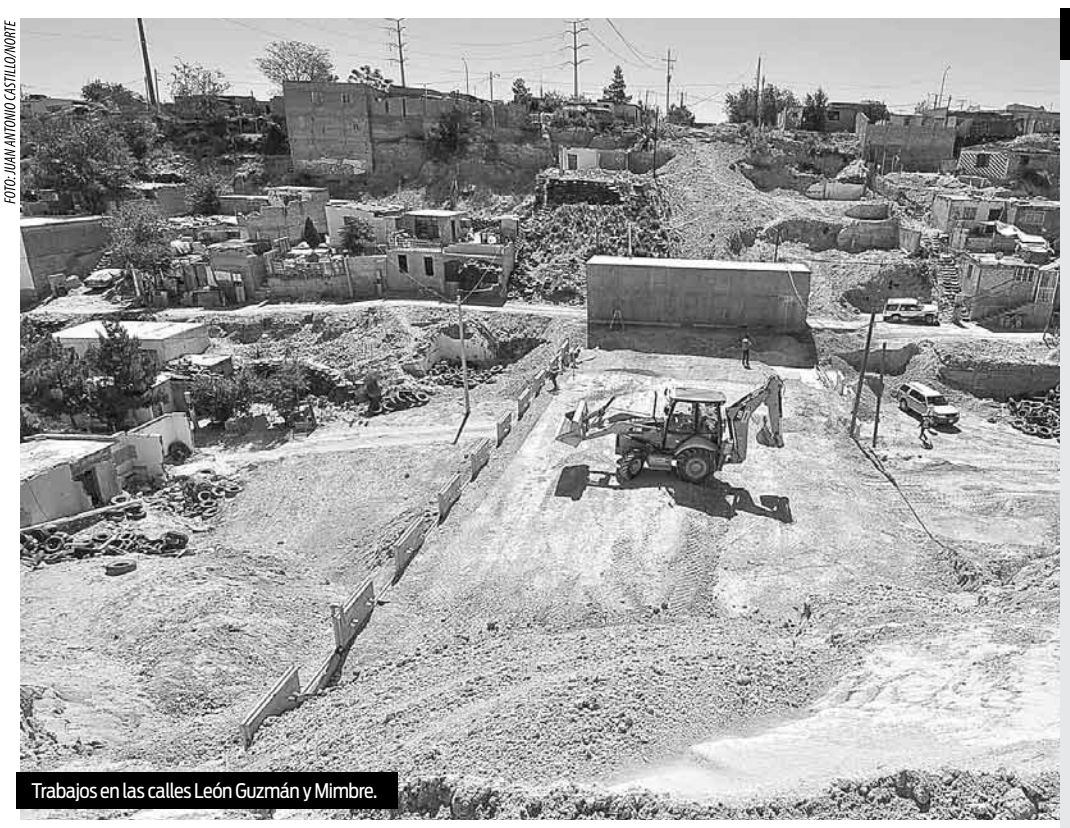

Trabajos en las calles León Guzmán y Mimbre.

EN CIFRAS

92%
Avance final del plan original

1,900 mdp
Desembolso por parte del Municipio

280 mdp
Costo de los frentes cancelados

62
proyectos contemplados

50
proyectos concluidos

12
proyectos cancelados

FOTOS: HÉCTOR DÁVER/NORTE

Un empleado junta el escombro y la basura sobrante.

Reabren paso elevado en la glorieta del kilómetro 20

BEATRIZ CORRAL

Tras finalizar reparaciones luego de que se formara un bache, reanudan circulación en la vía

A partir de ayer quedó abierto el carril del paso elevado en la glorieta del kilómetro 20, que había sido afectado por las lluvias provocando la presencia de un bache con un costo de 40 mil pesos por su reparación, informó el director de Obras Públicas, Manuel Ortega.

La inversión fue utilizada para la compra de varilla, roturas, puntas necesarias para cerrar el boquete que atravesaba el grueso del concreto y permitía mirar hacia la parte inferior.

En opinión del funcionario, todos los puentes que se encuentran en la ciudad requieren de mantenimiento constante, pero uno de los más dañados es el ubicado en la glorieta del kilómetro 20, pues se requiere una inversión de 3 millones de pesos para el recarpeteo.

Estos trabajos podrían ayudar a disminuir el grado de vibraciones.

"El área que vamos a reparar son alrededor de nueve metros cuadrados. Además de la reparación del bache existe la necesidad de colocar un recubrimiento de carpeta asfáltica para revestir 11 mil metros cuadrados", agregó.

Las afectaciones reportadas en el puente donde se registró ocasionaron que se hicieran estudios y se presentará una denuncia civil contra quien resultara responsable, no sin antes haberse hecho señalamientos directos en contra del activista José Luis Rodríguez quien fue el director de Obras Públicas en la administración panista de Jesús Alfredo Delgado cuando se realizó la obra.

El funcionario declaró que en breve espera recibir un reporte detallado del estado estructural que guardan los diversos puentes.

Los desperdicios son colocados en un dompe.

Lanzan licitación de 30 mdp para recarpeteo en el Centro

BEATRIZ CORRAL

Con el propósito de continuar con la reparación de las calles la Dirección de Obras Públicas lanzará la licitación para la aplicación de 30 millones de pesos provenientes de Capufe para trabajos de fresado.

La intensión, informó Manuel Ortega Rodríguez, titular de la dependencia, es arreglar las calles que se encuentran en el primer cuadro de la Zona Centro.

"Vamos a iniciar los trabajos para arreglar las calles como la Velarde, Mina, La Paz, Joaquín Terrazas entre otras", dijo.

El funcionario comunicó que los recursos aplicados se pretenden hacer en trabajos de recarpeteo y no tanto en bacheo, porque las condiciones de las vialidades son deplorables y requieren mayor mantenimiento con mezcla asfáltica.

Esta cantidad de dinero es adicional a los 65 millones de pesos que les entregaron anteriormente para llevar a cabo la reparación de algunas calles principales con trabajos de fresado.

Ortega Rodríguez indicó que parte de los trabajos que se hicieron con la colocación de microcarpeta fue en la avenida Lerdo hasta la paseo Triunfo de la República desde la avenida Panamá hasta la altura de San Lorenzo.

Para el fresado fue necesaria la renta de maquinaria toda vez que el Municipio carece del equipo que permita hacerlo.

El material que fue colocado tras hacer un raspado de cinco centímetro en el asfalto y en lo posterior poner el nuevo tiene una garantía de cinco años.

El total de los trabajos que se ha realizo hasta la fecha representan un 85 por ciento de todo lo contratado en la licitación pública.

Las vialidades que se eligieron para pavimentar requerían de mantenimiento urgente debido a que presentaban grietas, ondulaciones y levantamiento en las orillas de la banqueta.

FOTO: JUAN ANTONIO CASTILLO/NORTE

Fresado de la avenida Valle de Juárez.

Siguen 80 restauranteros chinos sin tomar curso de alimentos

FRANCISCO LUJÁN

Programan dos fechas más para que puedan tomar la capacitación en su idioma

El coordinador de la Comisión Estatal de Protección Contra Riesgos Sanitarios (Coespris), Eloy Humberto Corral Banda, señaló que el curso de capacitación dirigido a dependientes de restaurantes de comida china impartido en chino mandarín fue un éxito, pero es necesario que absolutamente todos cumplan con esta obligación.

Informó que al curso impartido el pasado viernes asistieron 43 personas originarias de China, pero que aún faltan unos 80 cocineros de ese país que no han sido capacitados en las normas oficiales mexicanas en materia de preparación y manejo de alimentos.

Señaló que en las próximas semanas se convocará a cuando menos dos cursos de capacitación que serán igualmente impartidos con el uso del idioma mandarín por una mujer joven voluntaria, Xixia Zhang quien se solidarizó con sus paisanos para que puedan establecer y operar sus negocios en Ciudad Juárez.

Corral dijo que cuando los cursos terminen no permitirán que el personal de los restaurantes de comida china siquiera despachen en los restaurantes si no han pasado por el curso de capacitación.

Recordó que el comisionado estatal de la Coespris, Pablo Espinoza, dejó instrucciones para que en la zona norte de la entidad los programas del organismo público ponga énfasis no en la sanción sino en el fomento y la protección sanitaria.

Durante la primera semana de abril de 2015, el comisionado estatal sostuvo una reunión con empresarios de la Cámara Nacional de Comercio de esta frontera, con quienes abordó el tema del fomento y orientación para que los bares y restaurantes cumplan con las normas oficiales de operación de estos giros de negocios.

En Juárez operan unos 60 restaurantes de comida china cuyos propietarios y cocineros, muchas veces familiares entre sí, recibían capacitación por parte de despachos autorizados que prestan sus servicios a los restaurantes, aunque nadie se explica ahora cómo se comunicaban puesto hasta donde se sabe no tenían traductores que hablaran el mismo idioma.

Circulación y Distribución Auditada y Certificada

Se adelanta el verano: se esperan hoy 38 grados

PAOLA GAMBOA

Durante toda esta semana las temperaturas en la ciudad romperán récord, ya que según los reportes se alcanzarán los 38 grados centígrados, 100 grados en escala Fahrenheit.

La situación se presenta a 19 días de que inicie oficialmente la temporada de verano.

El Servicio Meteorológico de El Paso, el Meteorológico Nacional y la UACJ, aseguran que la alza en las temperaturas se debe a la humedad que se concentra en el ambiente debido a la presencia del frente frío numero 54, el cual puso en la mira a los estados de Nuevo León, Tamaulipas, Durango y Chihuahua con alerta de tornados, torbellinos y lluvias.

"Tenemos un sistema de alta presión que traerá un clima muy cálido, por encima de las temperaturas normales, en cuanto a la humedad esta no va a ser suficiente y solo provocará inestabilidades por las tardes. Toda este semana el clima estará muy cálido", informó el Servicio Nacional de Meteorología de El Paso, Texas.

Desde ayer por la mañana las temperaturas comenzaron a sentirse cálidas con 24 grados centígrados como máxima.

Después del medio día y hasta las 5 de la tarde la máxima llegó a los 36 grados centígrados que equivale a los 96 grados en escala Fahrenheit.

Para hoy esa situación continúa, debido a que la máxima será de 37 grados centígrados lo que es igual a los 98 grados Fahrenheit.

La máxima durante las primeras horas del día llegará a los 20 grados centígrados. El día estará mayormente soleado con un nivel extremo en los rayos ultravioleta.

El miércoles es cuando se espera que la temperatura llegue a los 38 grados centígrados, 100 en los Fahrenheit, lo que hace que se rompa récord en temperaturas cálidas en lo que va del 2015.

Para el jueves siguen las temperaturas cálidas, con 38 grados como máxima con una mínima en los 21 grados.

Del viernes y hasta el sábado bajan las temperaturas a los 34 y 32 grados centígrados con mínimas en los 21 grados.

En cuanto a la posibilidad de lluvias, esta estará por las tardes durante toda la semana, ya que es cuando se incrementa el nivel de humedad de un 19 a un 35 y 40 por ciento.

FOTO: MANUEL SÁENZ / NORTE

Mujer se cubre del sol mientras cruza calle en la Zona Centro.

RECOMENDACIONES

- **Vestir** con colores claros
- **Ingerir** abundantes líquidos
- **Utilizar** protector con factor solar **mayor a 70**
- **No** realizar actividades al aire libre de las **10 de la mañana a las 4 de la tarde**
- **Estar** pendiente de los avisos de la autoridad

AVISO A LA CIUDADANÍA

En cumplimiento al **Artículo 302, párrafos 1 y 2 de la Ley General de Instituciones y Procedimientos Electorales**, que establece que los **Notarios Públicos** en ejercicio **mantendrán abiertas sus oficinas** el día de la jornada electoral; por lo anterior se pone a disposición el listado de los Notarios que se encuentran en funciones, para el proceso electoral federal que se realizará el próximo domingo 07 de junio del año en curso, en un horario de 08:00 a 20:00 horas:

DISTRITO JUDICIAL ABRAHAM GONZÁLEZ. CD. DELICIAS

NOMBRE	NOTARÍA	DIRECCIÓN	TELÉFONO
LIC. JESÚS GUSTAVO LÓPEZ PÉREZ	2	C. TERCERA NORTE # 513 COL. CENTRO	(01-639) 472-02-09 472-02-37
LIC. JESUS RUBÉN HÉRNANDEZ GALLARDO	3	AV. PRIMERA ORIENTE # 106	(01-639) 474-44-18 474-44-19
LIC. LEOPOLDO PÉREZ MALAGAMBA	4	AV. SEGUNDA NORTE # 104 COL. CENTRO	(01-639) 472-01-79 472-18-12
LIC. ROSA DEL CARMEN CHÁVEZ GONZÁLEZ	1	CALLE 20 NORTE NÚM. 504, FRACC. IMPERIAL, CD. DELICIAS, CHIH.	(01-639) 473-15-93 473-14-00
LIC. JAIME ALBERTO BALDERRAMA MENDOZA	6	AV. AGRICULTURA #108 SECTOR ORIENTE	(01-639) 472-92-50 472-93-04

DISTRITO JUDICIAL ANDRÉS DEL RÍO. GUACHOCHI

LIC. RICARDO HUGO AGUIRRE LOERA	1	C. MACLOVIO HERRERA # 309 COL. CENTRO. C.P. 33180	01-649-54-307-37

DISTRITO JUDICIAL BENITO JUÁREZ. CD. CUAUHTÉMOC

LIC. MARIA LUISA CORRAL RÍOS	1	C. CALZADA BELISARIO CHÁVEZ Y VIALIDAD VENEZUELA #5015	(01-625) 582-08-98
LIC. FERNANDO SUÁREZ ESTRADA	2	CALLE SEGUNDA #855, ENTRE ALDAMA Y OJINAGA	(01-625) 582-11-90 581-21-21
LIC. FEDERICO HERACLITO HAGELSIEB LERMA	4	C. HIDALGO # 645 ALTOS ENTRE SEXTA Y OCTAVA C.P. 31500	(01-625) 582-59-69 581-02-20

DISTRITO JUDICIAL BRAVOS. CD. JUÁREZ CHIH.

LIC. TOMÁS HERRERA ÁLVAREZ	2	C. ABRAHAM LINCOLN Y AV. HNOS. ESCOBAR EDIFICIO ZÚRICH; CENTRO EJECUTIVO PLAZA JUÁREZ, DESP. 207-208	(01-656) 616-01-11 616-01-12
LIC. JAVIER IGNACIO CAMARGO NASSAR	3	AV.INSURGENTES # 4790, FRACC. EL COLEGIO, C.P. 32340.	(01-656) 639-15-03, 611-5591, 611-5503, 251-7700 FAX 639-1503
LIC. EDUARDO ROMERO RAMOS	4	AV. PASEO TRIUNFO DE LA REPÚBLICA ESQ. CON CALLE EFRÉN ORNELAS # 3304 PLANTA BAJA EDIFICIO CUADRANTE	(01-656) 629-13-78 629-13-50 629-13-98 FAX 629-13-78
LIC. VICENTE GÓMEZ DE IBARRA	6	BLVD. TOMAS FERNANDEZ # 8550 - 2do. PISO.	(01-656) 623-11-50 623-11-60 FAX
LIC. JAIME DELGADO LARA	7	AV. TECNOLÓGICO # 3575 LOCAL 23 CENTRO COMERCIAL PRADERA COL. BOSQUE DEL VALLE	(01-656) 5-58-07-07
LIC. JESÚS ALFREDO DELGADO MUÑOZ	8	CALLE CAYETANO LÓPEZ ESQUINA CON AV. LA RAZA # 851 PLANTA ALTA FRACC. PAULA C.P. 32340	(01-656) 611-03-16 611-07-46
LIC. MANUEL DEL VILLAR Y GARZA	9	C. CARLOS VILLARREAL #2389 ESQ. GREGORIO M. SOLÍS COL. MARGARITA	616-15-47, 616-1647, 616-3137 , 616-3748
LIC. RODOLFO ESPINOSA MARTINEZ	11	C. MELQUIADES ALANÍS #5865-B PARTIDO DÍAZ	(01-656) 618-33-50 618-31-50
LIC. JOSE GUILLERMO DOWELL DELGADO	12	AV. 16 DE SEPT. #2026 OTE. ESQ. CALLE VENEZUELA ZONA CENTRO ORIENTE C.P.32030	(01-656) 207-17-17 207-18-18
LIC. HUMBERTO GUERRERO BERNAL	13	CALLE PEDRO ROSALES DE LEÓN #6107 FRACC. LA FUENTE	(01 656)-617-33-43 (01 656)-623-59-35
LIC. JORGE ORRANTIA PONCE	14	C. IGNACIO RAMIREZ # 605 ESQ. COYOACÁN, COL. MARGARITAS	(01-656) 613-03-92 613-04-35
LIC. LUIS VILLAGRAN ARRIETA	15	AVE. ADOLFO LOPEZ MATEOS #1530 NORTE FRACC. CORDOVA AMERICAS	(01-656) 611-11-52 611-11-53 613-21-43 FAX
LIC. RUBÉN AGUIRRE DUARTE ASOCIADO CON NOTARIO No. 19 (LIC. ALEJANDRO VICTOR GONZALEZ BERNAL).	16	EDIFICIO "C" DEL CENTRO COMERCIAL PLAZA DEL CAMINO AV. EJERCITO NACIONAL #7695	(01-656) 618-23-51 618-23-60 618-23-61 623-38-06
LIC. CARLOS JAVIER ESPINOZA LEYVA	17	BOULEVAR TOMÁS FERNÁNDEZ # 7777 COL. LOS PARQUES	(01-656)625-73-32 625-73-33 625-73-34
LIC. JORGE ANTONIO ÁLVAREZ COMPEÁN	18	AVE. 16 DE SEPT. #2026 OTE. ESQ. C/VENEZUELA, ZONA CENTRO ORIENTE C.P.32030	01-656) 612-44-55 612-58-84 614-18-17 614-60-64 615-95-38 FAX.
LIC. ALEJANDRO VICTOR GONZÁLEZ BERNAL ASOCIADO CON NOTARIO No. 16 (LIC. RUBEN AGUIRRE DUARTE).	19	EDIFICIO "C" DEL CENTRO COMERCIAL PLAZA DEL CAMINO AV. EJERCITO NACIONAL #7695	(01-656) 227-61-00 617-64-28 FAX 618-23-91 FAX

DISTRITO JUDICIAL CAMARGO. CD. CAMARGO, CHIH.

LIC. ALBERTO JÚ ARMENDARIZ DOMÍNGUEZ	2	C. HIDALGO # 123 COL. CENTRO	(01-648) 462-52-02
LIC. JOSÉ RAMÓN GARCIA RAMOS	4	PRIV. J. GUADALUPE RIOS # 18 COL. LOS PINOS	(01-648) 462-40-02 462-14-13 FAX

DISTRITO JUDICIAL GALEANA. NVO. CASAS GRANDES

NOMBRE	NOTARÍA	DIRECCIÓN	TELÉFONO
LIC. FLORENTINO ÁVILA QUEVEDO	1	AV. LIBERTAD # 308 COL. CENTRO	(01-636) 694-8710
LIC. HÉCTOR FÉLIX JAURRIETA VALLES	3	AV. CONSTITUCIÓN # 516 COL. CENTRO CEL. 636 6991549	(01-636) 694-68-22 694-28-02
LIC. JUAN EUGENIO GAMBOA GÓMEZ DEL CAMPO	6	C. ABASOLO # 357 COL. CENTRO CD. ASCENSIÓN, CHIH.	(01-636) 69-2-03-19 Cel. 614 427-84-83

DISTRITO JUDICIAL GUERRERO. GUERRERO

LIC. JOSÉ LUIS ROBLES ACOSTA	2	C. DR. BRONDO # 14	(01-635) 586-03-20

DISTRITO JUDICIAL HIDALGO. HIDALGO DEL PARRAL

LIC. GUILLERMO RAMÍREZ BOLIVAR	1	PLAZUELA INDEPENDENCIA #1 COL. CENTRO	(01-627) 523-26-19 523-33-35
LIC. VIOLETA AZUCENA MEZA RUIZ	3	C. CONSTITUCIÓN # 19 COL. CENTRO	(01-627) 523-33-30 523-33-90
LIC. FERNANDO ULLOA RODRÍGUEZ	4	C. VICENTE GUERRERO # 1 PARRAL, CHIH.	(01-627) 522-01-46

DISTRITO JUDICIAL JIMÉNEZ. JIMÉNEZ

LIC. LEONEL PÉREZ HINOJOSA	2	C. ZARAGOZA # 116 ALTOS COL. CENTRO	(01-629) 542-33-23 542-39-69

DISTRITO JUDICIAL OJINAGA. OJINAGA

LIC. ABELARDO JORDAN MANCHA	1	CALLE TRASVIÑA Y RETES No. 612 SECTOR CENTRO	(01-626) 453-04-00
LIC. FRANCISCO ESPINOZA MARTÍNEZ	2	AVE. PROFESOR GVO. DOMÍNGUEZ # 402 COL. CENTRO	(01-626)453-26-46 455-14-36

DISTRITO JUDICIAL MORELOS. CHIHUAHUA

LIC. MANUEL O´REILLY VARGAS	1	C. 26 #601 COL ZARCO C.P. 31020	(01-614) 411-55-55 418-85-69 411-55-44
LIC. FERNANDO RODRÍGUEZ GARCÍA	2	C. DIVISIÓN DEL NTE. 305 COL. SAN FELIPE	(01-614) 201-02-22
LIC. SERGIO GRANADOS PINEDA	3	C. CORONADO # 115 ZONA CENTRO C.P.31000	(01-614) 410-01-00 410-00-99 415-44-04 416-57-44
LIC. LUIS RAÚL FLORES SAENZ	4	C. ORTIZ DE CAMPOS #1107 COL. SAN FELIPE	(01-614) 414-70-77 413-54-89 413-54-98
LIC. LUIS RAÚL HERNÁNDEZ BORUNDA	6	AV. VENUSTIANO CARRANZA # 1410 ZONA CENTRO	(01-614) 415-10-84 416-84-77 416-01-68
LIC. NORBERTO BURCIAGA CAZARES.	7	PASEO BOLIVAR Y 7ª. # 702 ZONA CENTRO	(01-614) 416-67-21 416-43-94 410-42-22
LIC. HÉCTOR MANUEL NAVARRO MANJARREZ	8	ANTONIO DE MONTES # 2119 COL. SAN FELIPE	(01-614) 413-21-05 414-29-79
LIC. FRANCISCO DE ASÍS GARCÍA RAMOS.	9	C. ALLENDE # 500 ZONA CENTRO	(01-614) 416-38-89 410-54-64 416-01-77 410-30-99 410-89-11 FAX
LIC. LUIS ARTURO CALDERÓN TRUEBA CEL. 614 488-45-02 CALDERÓN HIJO CEL. 614 427-05-84	10	C. OJINAGA #506 ZONA CENTRO	(01-614) 410-25-14 CONMUTADOR
LIC. MARÍA ANTONIETA ARZATE VALLES	11	C. ESTRADA BOCANEGRA #1301 COLONIA SAN FELIPE CEL. 458-79-76	(01-614) 413-27-22 414-66-48 413-91-39 413-90-52
LIC. ARMANDO HERRERA ACOSTA	12	C. OJINAGA # 509, ENTRE QUINTA Y SÉPTIMA, ZONA CENTRO	(01-614) 410-36-87 410-31-72 410-92-15 410-92-12
LIC. JORGE MAZPÚLEZ PÉREZ	14	C. MORELOS #500 ZONA CENTRO	(01-614) 410-19-70 416-66-15 415-44-50 FAX
LIC. OVIEDO BACA GARCÍA	15	AV. V. CARRANZA # 1811 ZONA CENTRO	(01-614) 410-02-18 410-52-09 410-62-74 410-41-46 FAX
LIC. CARLOS ALEJANDRO GARZA SAENZ	16	C. ALLENDE # 703 COL. CENTRO	(01-614) 416-32-00 416-44-91 414-56-70
LIC. MA. DEL ROSARIO HERNANDEZ BEJARANO	17	AV. CALIFORNIA #5101 ESQ. HACIENDA DEL CARRIZAL EDIFICIO VÉRTICE	(01-614) 430-03-15 430-03-16 430-09-52
LIC. ENRIQUE AGUILAR PÉREZ	18	C. 4ª Y MINA # 2023 ZONA CENTRO	(01-614) 415-84-27 415-84-60 415-11-79

ATENTAMENTE

DIRECCIÓN DEL REGISTRO PÚBLICO DE LA PROPIEDAD Y DEL NOTARIADO EN EL ESTADO DE CHIHUAHUA

Detectan tráfico de recetas falsas

Intensificarán supervisión en farmacias

PAOLA GAMBOA

La Comisión Estatal para la Prevención de Riesgos Sanitarios, Coespris, dio a conocer que intensificará la supervisión en farmacias, luego de una denuncia que el Colegio de Médicos interpuso en la dependencia sobre el tráfico de recetas para la adquisición de medicamento controlado.

La oficina tiene a su cargo una revisión aleatoria dentro de un programa de trabajo que se lleva a cabo durante el año y la función es llegar a una farmacia y ver los antibióticos controlados, la compra, la venta y el stock que se tiene en ese establecimiento, comentó Eloy Corral, titular de la Coespris.

La queja fue interpuesta por el Colegio de Médicos Cirujanos, quienes detectaron la venta de medicamento controlado con firmas de médicos falsos.

"Se detectó que se esta vendiendo el medicamento sin receta o que se usa la firma de un médico que no esta aquí o que no tiene cédula, por ello se esta investigando para poder solucionar cuanto antes esa situación", explicó Lorenzo Soberanes, presidente del Colegio de Médicos Cirujanos.

Los integrantes del colegio piden la resolución e investigación de ese caso ya que en su mayoría el medicamento que se vende es para bajar de peso.

"Quienes originalmente están pidiendo esa recetas son las mujeres porque se está vendiendo mucho medicamento controlado y que se debe de vender solamente con receta médica", mencionó Soberanes.

FOTO: MANUEL SÁENZ/NORTE

Medicamentos ofertados en una farmacia.

Los médicos además de poner su queja en la Coespris, acudieron hasta la Cofepris y la PGR para que se investigue a los médicos que están dando las recetas y también se revise el medicamento que se vende.

Por su parte el personal de la Coespris dijo que se revisará la receta del médico que la expidió, para solucionar el problema.

Enseñan a catedráticos a prevenir la violencia

CLAUDIA SÁNCHEZ

La Agencia para el Desarrollo Internacional de Estados Unidos (Usaid) inició ayer la impartición de un diplomado para profesores de la UACJ sobre la prevención social de la violencia y la delincuencia.

Este diplomado primero en su tipo en México es resultado de la firma de un convenio de colaboración entre la UACJ y la Usaid firmado el pasado 3 de marzo para capacitar a profesores.

Luego del diplomado "Prevención Social de la violencia y la delincuencia", estos profesores se convertirán en agentes capacitadores en la cultura de la legalidad para organizaciones y representantes de dependencias municipales

Esta capacitación también es la primera en que participan instituciones de los tres niveles de Gobierno, en conjunto con el Usaid y la UACJ, y se proyecta que en el futuro este curso se replique en otros estados de la república.

> Institución norteamericana se alía con la UACJ para impartir taller sobre la prevención social de la delincuencia

Dirigido a 30 profesores de las áreas de las ciencias sociales y ciencias jurídicas de la UACJ tiene la finalidad de capacitarlos en la formación de mejores políticas públicas para la prevención de la violencia y la delincuencia.

El rector de la UACJ, Ricardo Duarte Jáquez informó que este diplomado, que tendrá una duración de casi todo el mes de junio, forma parte de un programa de diferentes instituciones de gobierno, de la Usaid y de la UACJ para promover la cultura de la legalidad.

Se espera en este programa que el grupo de profesores se encargue posteriormente de capacitar a personal de diferentes instituciones de Gobierno en programas de prevención y para promover entre la ciudadanía esta cultura de la legalidad.

En la sala Calmécac de la Rectoría de la UACJ se llevó a cabo la inauguración de este diplomado con la participación de la especialista en prevención del delito de la Usaid, Indira Villegas; el director del Centro Estatal de Prevención Social de la Violencia y la Delincuencia, Fernando Sandoval Salinas; el fiscal especializado en Seguridad Pública y Prevención del Delito, Martín Zermeño, la directora de Formación e Innovación para la Prevención Social de la Secretaría de Gobernación, Ibeth Rodríguez Guerrero y el rector de la UACJ, además de otros funcionarios universitarios.

El diplomado consta de siete módulos que serán impartidos por instructores de la Usaid con temas como: prevención social de la violencia y la delincuencia: marco conceptual, metodología de la prevención social de la violencia y la delincuencia, mecanismos municipales de coordinación, articulación y gestión y policía comunitaria y metodología para la solución de problemas.

También se abordarán los temas de comunicación para la prevención social de la violencia y la delincuencia, prevención del delito a través del diseño ambiental e investigación en temas de prevención.

Las sesiones del diplomado, que concluirá el 26 de junio, se estarán desarrollando en salas de la Rectoría de la Universidad Autónoma de Ciudad Juárez.

Multan con 16 mp a dos bares por permitir que fumen dentro

FRANCISCO LUJÁN

> También un restaurante de pescados y mariscos fue sancionado; establecimientos toman medidas para no reincidir

Dos establecimientos de la cadena Pockets fueron sancionados por 16 mil pesos por infringir la norma que prohíbe fumar en el interior de los establecimientos que venden y sirven bebidas alcohólicas.

Una fuente del departamento jurídico de la Comisión Estatal de Prevención de Riesgos Sanitarios del Gobierno del Estado, confirmó que calificaron dos multas de ocho mil pesos en contra de la cadena de bares y cantinas que opera en esta frontera.

El coordinador de la Coesvi de zona norte, Eloy Humberto Corral Banda, informó que durante el pasado mes de abril de 2015, atendieron dos denuncias ciudadanas en perjuicio de dos establecimientos propiedad de una misma cadena de bares.

Las mismas autoridades estatales dieron cuenta que los negocios operaban con el funcionamiento de una terraza donde daban por hecho que estaban cumpliendo con la ley, a fin de que su clientela pudiera fumar.

El mismo Corral señaló que la terraza estaba equipada con extractor de aire, pero explicó que aunque los negocios tienen espacios donde atienden a su clientes fumadores en los restaurantes bares intervenidos, para no infringir la ley tienen que contar con un sistema más complejo que un simple extractor, pues se debe asegurar que el mecanismo instalado permite la renovación del aire cada veinte minutos.

Los negocios sancionados desaparecieron sus áreas para fumadores, particularmente donde el humo invadía el comedor y además quitaron los ceniceros y fijaron señales de prohibido fumar.

Señaló que en el caso de la operación de terrazas piden a los empresarios que las construyan de acuerdo con las especificaciones que marca la ley puesto que frecuentemente incumplen con las exigencias de diseño y equipo.

Indicó que los negocios afectados con las sanciones referidas están conscientes de que incurrieron en prácticas violatorias a la Ley de Espacios Libres de Humo de Tabaco.

Además de los dos negocios mencionados, el coordinador de la Coesvi señaló que también impusieron una sanción a un restaurante de pescados y mariscos.

El comisionado estatal para la Protección Contra Riesgos Sanitarios (Coespris), Pablo Espinoza, sostuvo una reunión con empresarios de la Cámara Nacional de Comercio de esta frontera, con quienes abordó el tema para que los bares y restaurantes cumplan con las normas relativas a la ley de espacios libres de humo de tabaco.

La sanción impuesta a los establecimientos de la conocida cadena de bares derivó en la citada reunión de trabajo encabezada por el comisionado estatal y por dirigentes empresariales que durante el mismo tiempo fueron también afectados por el descubrimiento de un restaurante de comida china en Tijuana, donde los cocineros tenían a un perro sacrificado supuestamente para su consumo.

La Coespris llevó a cabo un operativo y cerró dos restaurantes de comida china supuestamente por problemas de higiene.

FOTO: NORTE

Ana Prawda explicó que toda la comunidad debe participar en la solución del fenómeno.

Es el 'bullying' problema que incumbe a la familia, no solo a los docentes

CLAUDIA SÁNCHEZ

> Asisten directores, profesores y prefectos de nivel medio y medio superior a conferencia impartida por profesional argentina

Para prevenir el "bullying" es importante la participación de la familia, de la comunidad y de todo aquel que está vinculado con los niños y adolescentes no solo profesores y directivos de las escuelas, dijo Ana Prawda, ponente de origen argentino que ayer ofreció una conferencia del tema a 350 directores, profesores y prefectos, de secundaria y preparatoria.

El evento denominado "Bullying: Escalada del Conflicto y Prevención" se llevó a cabo ayer en el Centro Cultural Universitario de la UACJ y fue coordinado por la Comisión Estatal de los Derechos Humanos (CEDH) y la Secretaría de Educación, Cultura y Deporte del Gobierno del Estado.

La ponente extranjera expuso a los asistentes que la prevención de este fenómeno es fundamental, para lo cual se deben implementar "técnicas y estrategias de la medición escolar, sin mediadores".

El "bullying" es un asunto que difícilmente va a ser resuelto solo por los docentes quienes deben conocer e identificar estas conductas que conllevan a esta problemática.

El "bullying" es un asunto que existe en distintos países del mundo -reconoció- y en cada lugar se manifiesta con sus propias características y que también se da contra las mujeres aunque en mayor medida es contra los varones.

"Todos debemos cambiar y reformular nuestras maneras de comunicarnos", expresó Ana Prawda, quien de acuerdo con su currículum hizo su tesis profesional con el tema "Denuncia de la portación de armas en la Universidad San Andrés".

De igual manera se debe definir lo que es conflicto, violencia y "bullying", debido a que este último debe tener un abordaje especial para prevenirlo y combatirlo.

En los tres aspectos que resaltó en su ponencia Prawda se refirió a lo que "no" es "bullying", es decir cosas se confunden con esta expresión de violencia y lo que se puede ofrecer.

Al final de la conferencia se llevó a cabo una dinámica, así como una sesión de preguntas y respuestas con los asistentes.

Al evento también asistieron: Marisa Cardona Gurrola, por parte de la Secretaría de Educación, Cultura y Deporte del Gobierno estatal; Roberto Carlos Domínguez Cano, representante de la Comisión Estatal de los Derechos Humanos; Ana Luis Mejía, encabezando a las escuelas preparatorias particulares; y Yair Hernández, coordinador de la CEDH en Ciudad Juárez.

CIRCULACIÓN Y DISTRIBUCIÓN Auditada y Certificada PRIMERA PUBLICACIÓN

Estudiantes de Unitec se solidarizan con víctimas de tornado en Coahuila

PAOLA GAMBOA

Estudiantes de la Universidad Tecnológica llevan a cabo una colecta de víveres para los damnificados de ciudad Acuña.

Agua embotellada, material de curación, alimentos no perecederos y artículos de higiene personal son los que están pidiendo para entregarlas personalmente a los damnificados esto con apoyo del Club Rotario.

"Durante el fin de semana realizamos una colecta de alimentos para los damnificados de Acuña, al ver la buena respuesta la ampliamos hasta mañana miércoles para así poder recabar más víveres y llevarlos hasta donde lo necesiten", dijo Mauricio Rodríguez, uno de los coordinadores de la actividad.

La idea de realizar la colecta surgió gracias a la inquietud de apoyar de los jóvenes que estudian la carrera de Protección Civil y Emergencias.

En la actividad participan 20 estudiantes de la Universidad Tecnológica, quienes el fin de semana dejaron de realizar sus actividades normales para poder realizar el trabajo de campo y recolectar víveres.

La campaña estará vigente hasta mañana, por lo cual si usted desea apoyar a los estudiantes puede acudir hasta las instalaciones de la Unitec, las cuales se ubican en la avenida Universidad Tecnológica 3051.

FOTO: HÉCTOR DAYER / NORTE

Estudiantes del instituto en el centro de acopio.

3 días de frutas y verduras S-Mart

Uva roja sin semilla
De oferta: $29.99
a sólo: 16.99 kg

Sandía sin semilla
De oferta: $4.99
a sólo: 2.99 kg

Manzana roja
De oferta: $19.99
a sólo: 12.99 kg

Pepino 7.99 kg

Cebolla blanca 9.99 kg

1ra calidad
Papa americana
De oferta: $9.99
a sólo: 6.99 kg

Lechuga pieza 9.99

Limón 9.99 kg

Fresa canastilla 454 g 24.99

Pera Anjoú 26.99 kg

Ciruela Moscatel 29.99 kg

Durazno de Casas Grandes 32.99 kg

Filete de Mojarra de granja
De oferta: $84.99
a sólo: 69.99 kg

¡OFERTAS SÚPER WOW!

FRESCA
No adulterada sin inyección de líquidos

Pierna de pollo con muslo
De oferta: $19.99
a sólo: 12.99 kg

Llévate hasta 6 kilos por cliente a 12.99 cada kilo.

1ra calidad
Huevo blanco S-Mart o Bachoco
cartera con 30 piezas
45.99

Aceite Súper Value
900 ml
15.99

¡Nuevo!
Arroz Súper Value
extra 907 g
7.99

¡Decorado! Hortensia Básico ¡Más hojas!
Papel higiénico Hortensia
Básico 4 rollos
11.99

Carne para deshebrar
99.99 kg

Pierna de puerco
39.99 kg

100% leche
Queso Chihuahua menonita Premium S-Mart
99.99 kg

Producto de importación.
Leche S-Mart
entera o 2% grasa
3.78 lt
40.99

Producto de importación.
Salsa de tomate S-Mart
226 g
3.49

Pasta S-Mart
200 g
2.99

Detergente Arcoiris
900 g
12.99

¡Sólo Martes!
6 piezas por cada $100 de compra, a $2.99 cada pieza
Papel higiénico Suave S-Mart
1 rollo
2.99

Shampoo o acondicionador Tresemmé
750 ó 900 ml
45.99

FERIA DEL POLLO S-Mart

Milanesa
De oferta: $69.99
a sólo: 54.99 kg

Muslo
De oferta: $28.99
a sólo: 22.99 kg

Pollo entero
a granel
29.99 kg

Pechuga con hueso
a granel
De oferta: $41.99
a sólo: 36.99 kg

Fajitas
De oferta: $71.99
a sólo: 67.99 kg

Ofertas válidas en Ciudad Juárez, Chih., del 2 al 4 de junio de 2015 o hasta agotar existencias. Aplican restricciones. Prohibida su venta a mayoristas o revendedores
www.supermercadossmart.com
TIRA LA BASURA EN SU LUGAR

Recarga TU CELULAR
GREAT PLACE TO WORK Las Mejores Empresas para Trabajar 2015 México
Hombres y Mujeres en proceso de cambio
EMPRESA LIBRE DE DROGAS

S-Mart

Testigo ‘estrella’ hace que se tambalee Juicio del Año

El Güero rinde su declaración y contradice puntos clave de Fiscalía

CARLOS HUERTA

FOTO: CARLOS HUERTA
La audiencia de ayer donde compareció Luis Jesús Ramírez Loera como testigo protegido.

El testigo estrella de la Fiscalía de Género, Luis Jesús Ramírez Loera, alias El Güero testificó ayer ante un Tribunal Oral donde contradijo al Ministerio Público de que las once mujeres desaparecidas y asesinadas fueran prostituidas en el Hotel Verde.

Durante todo el juicio la Fiscalía de Género ha sostenido esta estrategia para acreditar el delito de trata de personas y ha presentado a decenas de testigos que aseguraron ver a varias de estas jóvenes en el Hotel Verde y ahora Ramírez Loera desmintió esa versión.

“Conocí a las once mujeres que Pifas, Patachú , Kojac y Piwi levantaron en el centro pero ninguna fue prostituida en el Hotel Verde”, expresó Ramírez Loera.

Ante las jueces orales, Ramírez Loera identificó a los seis acusados en el “levantón” y desaparición de estas jóvenes mujeres y son: César Félix Romero Esparza, José Gerardo Puentes Alva, Manuel Vital Anguiano, Édgar Jesús Regalado Villa, Jesús Hernández Martínez y José Antonio Contreras Terrazas.

Las víctimas son María Guadalupe Pérez Montes, Lizbeth Avilés García, Perla Ivonne Aguirre González, Idaly Juache Laguna, Beatriz Alejandra Hernández Trejo, Jessica Leticia Peña García, Deisy Ramírez Muñoz, Andrea Guerrero Venzor, Mónica Liliana Delgado Castillo, Jessica Terrazas Ortega y Jazmín Salazar Ponce.

Ramírez Loera reveló que en la desaparición de estas mujeres estaban involucrados agentes de la policía municipal, estatal y federal, ya que él les pagaban para que no pasara nada.

La comparecencia de Ramírez Loera empezó desde las primeras horas de la mañana y terminó hasta entrada la noche, donde se puso en evidencia muchas contradicciones y mentiras sobre cómo pasaron verdaderamente los acontecimientos.

Ramírez Loera fue “desenmascarado” por la defensora Jesenia Jáquez sobre la participación de Jesús Damián Pérez Ortega, alias El Patachú.

Ramírez Loera en todo momento manifestó que El Patachú participó en la mayoría de los “levantones” de las jóvenes mujeres en el Centro de la ciudad y encontradas en el arroyo El Navajo en el Valle de Juárez.

Incluso reveló que El Patachú y El Pifas (Pedro Payán Gloria) podían entrar y salir a conveniencia del Cereso Estatal, “para enfriarse cuando se calentaban las cosas” y que esto ocurrió en el 2008.

La defensora Jáquez logró establecer que Pérez Ortega se encontraba a disposición del Juzgado Sexto de Distrito desde el 2005 por delitos contra la salud y fue sentenciado a 10 años de prisión en el 2007, y obtuvo su libertad el 4 de diciembre del 2012, por lo tanto éste no pudo haber participado en estos crímenes, ni en los del resto de las 11 mujeres que desaparecieron del Centro de la ciudad en el 2009 y 2012.

> Revela que El Patachú y El Pifas podían entrar y salir a conveniencia del Cereso Estatal, ‘para enfriarse cuando se calentaban las cosas’

También dejó establecido la defensora que Jesús Damián Pérez Ortega alias El Patachú se encontraba preso en el Cefereso y no en Cereso Estatal como lo refirió el testigo Ramírez Loera.

A principios del mes de febrero del 2014, El Patachú fue localizado en un penal de Delicias, Chihuahua y fue traído a esta frontera donde la Fiscalía de Género le iba a formular imputación por estos asesinatos y se percataron de que éste había estado preso en ese tiempo por delitos federales.

Para enmendar la situación, el 13 de febrero del 2014 se celebró una audiencia secreta en los Tribunales de Garantía bajo la causa penal 791/2013 y ante la evidencia presentada, la Fiscalía de Género se desistió de la vinculación a proceso y el juez no tuvo más remedio que poner en libertad a Jesús Pérez Ortega, alias El Patachú.

Dora Alicia tiene hasta 2 domicilios en EU: fiscal

MIGUEL VARGAS

La exempleada del Banco Regional de Monterrey (Banregio), sucursal Campestre, Dora Alicia Velarde Moreno, será detenida “en poco tiempo”, informó el fiscal de zona Enrique Villarreal Macías.

La mujer fue denunciada desde principios del año por más de 18 personas que la acusan de robarles sus ahorros, que ascienden a unos 200 millones de pesos, de acuerdo con información de la Fiscalía.

Son dos domicilios los ubicados en Estados Unidos donde se presume se encuentra la presunta defraudadora de Banregio, Dora Alicia Velarde Moreno, quien será detenida en corto tiempo, aseguró el fiscal de la Zona Norte.

El funcionario dijo que de las denuncias se dio parte a la Procuraduría General de la República, instancia que deberá de establecer los conductos consulares para llegar al arresto de la presunta responsable.

> Rehúsa dar detalles sobre el caso, pero asegura que será detenida ’en poco tiempo’ quien defraudó con unos 200 mdp a 18 juarenses

Villarreal fue evasivo para informar si ya se tenía una orden de aprehensión girada en contra de Dora Alicia, pero aseguró que “en corto tiempo” se le detendrá en alguna de las dos ciudades donde se le ha ubicado en Estados Unidos y se hará el proceso correspondiente para traerla a esta ciudad y que responda por los cargos de que se le acusa como posible responsable, dijo.

Víctimas del presunto fraude que la empleada realizó desde la sede bancaria en la sucursal Campestre, contrataron a un investigador privado para localizarla y de acuerdo a la información que se tiene fue ubicada en Rosewood, California, hace un par de semanas.

El FBI intervino a solicitud del investigador, pero no se pudo detener a Dora Alicia porque las autoridades informaron que no existía una orden de aprehensión por la parte mexicana.

Se informó por uno de los afectados que el propietario de los departamentos donde vivía Dora Alicia en esa ciudad de California, le solicitó desocupar la morada para no verse involucrado en problemas.

La mujer presuntamente se enlistó como misionera en un grupo católico de aquella localidad.

Algunos de los afectados dijeron que los despojó de hasta 70 mil dólares en uno de los casos, los que le entregaban a ella y a cambio recibían depósitos bancarios apócrifos que Banregio no quiso reconocer.

Que requiere Fiscalía denuncia formal para atender amenazas vs mamá de Cristopher

ADRIANA ESQUIVEL

Chihuahua.- Pese a la notificación de amenazas y hostigamientos que presentó la madre de Cristopher, Tania Mora Alvarado, la Fiscalía General del Estado no puede seguir el caso de oficio, afirmó el vocero de la corporación Arturo Sandoval.

El fin de semana NORTE publicó un documento donde la señora Mora Alvarado expresa al Supremo Tribunal de Justicia que saldría del estado por recibir amenazas y hostigamientos que ponen en riesgo su integridad.

El escrito fue recibido en el Tribunal Especializado para Adolescentes Infractores desde el 25 de mayo y al momento, se desconoce el paradero de la señora y sus otros dos hijos de cuatro y dos años de edad.

“Vengo a hacer del conocimiento de usted que la suscrita tendrá que salir del estado de Chihuahua, toda vez que está en peligro mi integridad física y emocional; he recibido amenazas en contra de mi personalidad (sic) y como también por el acoso de los medios de comunicación”, dice el documento.

Al respecto, Sandoval Figón comentó que no tienen facultades para dar seguimiento al escrito y aclaró que desde el hallazgo del niño el 16 de mayo dieron atención sicológica a la familia, la cual fue rechazada días después.

Detalló que al momento de prescindir del apoyo, la corporación requiere una denuncia o solicitud formal para activar tanto los protocolos de atención a víctimas como el seguimiento a las posibles amenazas que en su momento recibió.

“La Fiscalía desde el primer día se presentó con ella y en todo momento estuvo a su lado para darle el apoyo integral que se les brinda a las víctimas del delito, ya después ella rechazó el apoyo”, aseguró el servidor público.

Frecuentes, asesinatos a sangre fría por familiares

SAMUEL GARCÍA

Chihuahua.- Los asesinatos de jóvenes en contra integrantes de su familia, han sido frecuentes en los últimos años en la ciudad de Chihuahua, hechos donde adolescentes actúan con saña inimaginable para acabar con quien vive en su misma casa.

El caso del niño Cristopher de 7 años de edad, que fue asesinado por sus primos el mes pasado en el vecino municipio de Aquiles Serdán, consternó no solo a la sociedad chihuahuense, pues el caso tuvo alcance a nivel internacional, por la forma en que sucedieron las cosas.

Un supuesto juego fue llevado al extremo, de acabar con la vida del infante, que desde tiempo atrás sufría de “bullying” por parte de estos mismos menores.

ANA CAROLINA

Pero no es el único caso de los últimos años, pues el 4 de mayo de 2013 la joven Ana Carolina de 17 años de edad, asfixió a sus padres para asesinarlos; no contenta con ello, les inyectó cloro en la yugular y posteriormente roció los cuerpos con gasolina para quemarlos.

Estudios sicológicos encontraron que Ana Carolina padecía de una sicopatía nivel 9, que de acuerdo con quienes conocen del tema, es el nivel más alto y peligroso que una persona puede tener.

DAYANA

En noviembre de 2014, una adolescente de 14 años de edad, de nombre Dayana, al estar con una amiga y la madre de esta en una casa del fraccionamiento Jardines de Oriente, decidió de pronto asesinarlas.

A ambas las asfixió, pero lejos de deshacerse de los cadáveres, se mantuvo con ellas en la casa por un lapso de tres días y fue hasta que el olor putrefacto de los cuerpos alertó a los vecinos, que se descubrió el crimen.

OTROS CASOS

Karen, una joven de quince años, no se tentó el corazón para matar a su madre adoptiva y a su hermana; ante las autoridades ministeriales, declaró que lo hizo por odio, pero también para robarlas, pues requería dinero porque estaba encinta y debía pagar su parto.

En el Día de San Valentín del año pasado, un joven de nombre Eli apuñaló a un estudiante de secundaria, el individuo detalló que cometió el homicidio porque “sintió extrema necesidad de dañar a alguien para sentirse tranquilo”.

Apenas ayer en esta capital, un joven de 16 años apuñaló a su suegra, luego de que esta lo corrió de la casa, en que vivía en concubinato con una menor de 15 años.

El hecho ocurrió en las calles Sauces y 20, de colonia Granjas la Soledad, ahí Jesús Humberto, tras una discusión con la madre de su novia, empezó a agredirla con un cuchillo en varias ocasiones. Hasta ayer se desconocía el estado de salud de la mujer, que fue trasladada a un hospital, el joven escapó.

Carlos Cisneros anotó los goles.

Logra Tri Sub-22 su primer triunfo en Toulón

AGENCIAS

Toulón.- La Selección Mexicana Sub-22 venció por marcador de 2-0 a su similar de China, en el segundo partido de los aztecas en el Torneo de Toulón en Francia.

Las anotaciones estuvieron a cargo de Carlos Cisneros, delantero de Coras Tepic y originario de Guadalajara, Jalisco.

El equipo que dirige Raúl Gutiérrez desplegó un futbol atrevido, buscando constantemente el arco enemigo. Sin embargo, la zaga rival evitó que pudiera culminar sus embates y de este modo, los conjuntos se fueron al descanso sin goles.

En el segundo tiempo, la insistencia de México continuó, de tal manera que ahora sí tuvo éxito y al 41' Carlos Cisneros se encargó de poner las cosas 1-0.

Con base en su juego ofensivo, no paso mucho tiempo para que nuevamente el tricolor se reflejara en el marcador, ya que al minuto 58', otra vez Cisneros vulneró el arco de los asiáticos. Este marcador se mantendría hasta el final del encuentro, no obstante que los aztecas siguieron intentando en la meta de China.

RESULTADO

México 2:0 China

Goles: 1-0 Carlos Cisneros al 41', 2-0 Carlos Cisneros al 58'

El Tri, que en la primera jornada empató 1-1 con Costa de Marfil, se medirá el miércoles a Inglaterra y el viernes a Marruecos.

CIRCULACIÓN Y DISTRIBUCIÓN Auditada y Certificada

· EDITOR: YAIR CEDILLO · COEDITOR GRÁFICO: GERARDI GARCÍA · EMAIL: CANCHA@PERIODICO-NORTE.COM

VENTAJA PARA EL REY

AGENCIAS

DEBIDO A LA EXPERIENCIA DE LEBRON JAMES EN FINALES PASADAS, EL LÍDER DE LOS CAVS PODRÍA LLEVARLOS AL TÍTULO DE LA NBA POR ENCIMA DE LOS WARRIORS

México.- LeBron James cierra los ojos, se echa sobre el banco de suplentes y piensa. Reflexiona. Analiza. Son segundos dentro de un minuto pedido por su entrenador. Los Cavaliers necesitan que la historia cambie, que las líneas que forman el esqueleto del guión se modifiquen para encontrar algo de luz al final del túnel.

David Blatt habla y LeBron entiende que, para que todo cambie, es el paisaje el que debe modificarse. El elegido debe observar el todo por encima de las partes, el juego por encima de los individuos. Entonces, su cabeza decide el click, como si hacer lo que uno quiere fuese una simple decisión.

Pero algo así parece, porque deja de ser un armador para transformarse en un todoterreno anotador. Acto seguido, vuelve a ser un armador de dimensiones estrambóticas.

Luego juega debajo del aro. Se abre al perímetro. Defiende. Pasa la pelota. Ordena. Aconseja. Sufre. Festeja.

¿Anotador? ¿Pasador? ¿Jugador de rol? James es la versión por excelencia del basquetbol total.

Una muñeca rusa capaz de hacerse grande o chica de acuerdo a lo que dictaminen las amenazas. Un camaleón escondido sobre el parquet. Un superatleta con la experiencia de un samurai y la sagacidad de un general a la hora de diagramar estrategias.

LeBron James no es el MVP de la actual temporada. Pero todos sabemos que se trata del rey sin corona.

No sólo es el mejor jugador sino que hablamos del mejor alero de la historia del juego. Olvídense de eso por un rato y reflexionen sobre lo que la realidad entrega: nunca jamás existió un jugador que domine física y mentalmente a sus rivales de la manera que lo hace el talento de Akron.

No se trata de un elogio, es una mera realidad. Salvo por su preocupante 12-68 en triples esta postemporada -el menor porcentaje de tiros de tres puntos en un playoff entre jugadores con 60 intentos o más-, el resto ha sido pan comido para la estrella de la liga.

Antes de empezar la temporada, LeBron tuvo una reunión con todos sus compañeros y dividió el trabajo en roles. Le explicó, a cada uno de ellos, lo que se necesitaba para ganar.

Lo que el equipo necesitaba para que la rueda gire. "Nunca había tenido un rol específico: hacer algo determinado por todo el juego", dijo Shumpert a Ian Thomsen de NBA.com. "Haces esto y esto, y nosotros haremos el resto del trabajo".

Hay una combinación que juega a favor de los Cavaliers en estas finales: tienen la experiencia y van de punto.

Los Warriors han hecho un campeonato fantástico pero no saben mucho de esta clase de instancias, en las que la presión de tener todo a la vuelta de la esquina juega y mucho.

LeBron jugará su quinta final de NBA consecutiva, siendo el noveno en conseguirlo en la historia -y el único que no fue miembro de los Celtics de 1950-60-.

Buscará, en su polémico retorno, devolverle a Cleveland la alegría de 50 años sin títulos en deporte profesional (la última vez fue con los Browns cuando conquistaron la NFL en diciembre de 1964). Un dato llamativo de esta definición: el último coach debutante ganador de título fue Pat Riley en 1982. Tanto Blatt como Kerr, rookies en 2014-15, competirán por ver quien lo acompañará en la vitrina de notables al cierre de estas finales.

EN INTERIORES

LAMENTAN LLEGADA DE BUENO AL CRUZ AZUL //2C

SOMOS EL MEJOR TRIDENTE: MESSI //3C

Busca Gran Bretaña Mundial alterno

AGENCIA REFORMA

> "Habría una manera seria de organizar un Mundial alternativo al existente, ésta sería con un acuerdo fuerte en toda Europa"
>
> John Whittingdale
>
> MINISTRO DE DEPORTES EN GRAN BRETAÑA

Londres.- La reelección de Joseph Blatter para un quinto periodo como presidente de FIFA no calmó las aguas en el organismo, tras acusaciones de corrupción en Estados Unidos, por las que fueron arrestados 7 funcionarios en activo del organismo el miércoles pasado en Zúrich.

Ayer en la Cámara de los Comunes de Gran Bretaña, el ministro de deportes, John Whittingdale, sugirió una emancipación y la creación de una Copa del Mundo alterna, en la que FIFA no tenga implicación.

"Habría una manera seria de organizar un Mundial alternativo al existente, ésta sería con un acuerdo fuerte en toda Europa", explicó Whittingdale. "Hay acuerdo en este país sobre la necesidad de un cambio. Lo importante es tratar de encontrar aliados en Europa que se unan en torno a este tema".

Para el ministro británico, la salida de Blatter es imprescindible para reformar a la FIFA.

"Por el bien de este deporte, es hora de que Sepp Blatter se vaya", afirmó Whittingdale.

"(Blatter es) un líder manchado de una organización corrupta", señaló, por su parte, el vocero del Partido Laborista para el deporte, Chris Bryant, quien afirmó que la reelección del suizo se debe al "amiguismo mafioso" en el que se conduce.

Dentro de la FIFA también están hartos de la situación.

El director médico, Michel D'Hooghe, en FIFA desde 1988, 10 años antes de la llegada de Blatter a la presidencia, amenazó con renunciar si no hay reformas pronto.

"No puedo vincularme con una institución, donde he tenido la responsabilidad médica durante 27 años, tras saber que hay mucha corrupción en ésta", aseguró D'Hooghe al canal belga VRT. "Si tienes un absceso, no basta un medicamento simple. Hay que operarlo".

Heather Rabbatts, del proyecto contra la discriminación de la FIFA -que presidía Jeffrey Webb hasta su arresto, el miércoles en Zúrich-, ya dimitió.

"Como muchos en este deporte, considero inaceptable que se haya hecho tan poco para reformar la FIFA", escribió Rabbatts.

"Está claro a partir de la reelección del presidente Blatter que los retos de la FIFA y el daño actual a la reputación del órgano seguirán eclipsando y socavando la credibilidad de cualquier trabajo en el ámbito del combate a la discriminación y en otros".

El secretario británico durante la audiencia en la Cámara de los Comunes.

‘ME DAN GANAS DE LLORAR’

CARLOS HERMOSILLO, EXDELANTERO DEL CRUZ AZUL, EXPRESA SU TRITEZA ANTE LA CONTRATACIÓN DEL ESTRATEGA SERGIO BUENO POR LOS CEMENTEROS

EL UNIVERSAL

México.- El exdelantero de La Máquina, Carlos Hermosillo, fue claro y demostró su tristeza por la llegada de Sergio Bueno como nuevo entrenador de Cruz Azul.

Hermosillo declaró para la cadena ESPN que “me da impotencia, me dan ganas de llorar, ver cómo están haciendo pedazos a Cruz Azul”.

El Grandote de Cerro Azul señaló que La Máquina sigue siendo un equipo “muy grande, de los más grandes”, y que por ello merece a alguien de ese mismo nivel.

Además, Carlos Hermosillo se mostró molesto porque siente que “se está engañando a la afición” cruzazulina.

Aseveró que la llegada de Sergio Bueno hará que no ya no haga comentarios sobre La Máquina hasta que no haya cambios en La Noria.

> “Me da impotencia, me dan ganas de llorar, ver cómo están haciendo pedazos a Cruz Azul”
>
> Carlos Hermosillo
> EXJUGADOR

HACEN OFICIAL A NUEVO DIRECTOR TÉCNICO

Después de tres semanas de búsqueda, Cruz Azul anunció ayer que Sergio Bueno será su nuevo técnico a partir del torneo Apertura 2015.

Bueno, de 54 años de edad, reemplaza a Luis Fernando Tena, quien terminó su contrato al término del Clausura 2015 y la directiva optó por no renovarle y buscar otras opciones.

El nuevo entrenador ha dirigido a media docena de equipos en primera división, el último de ellos Chiapas, donde estuvo en los últimos dos años de su carrera.

Cruz Azul no dio a conocer más detalles sobre los términos del acuerdo, limitándose a informar que el estratega será presentado la próxima semana junto a su cuerpo técnico.

La Máquina no gana un cetro de liga desde el torneo Invierno 97.

“Defenderé esta playera con coraje y orgullo. Vamos a luchar para lograr el título del futbol mexicano”, dijo Bueno, citado en la cuenta oficial del equipo en Twitter.

La apuesta de Cruz Azul luce arriesgada, ya que porque Bueno nunca ha sacado campeón con ninguno de los equipos que ha dirigido a lo largo de una carrera que comenzó en el 2005.

Se la jugará Matosas con las fuerzas básicas de Atlas

AGENCIAS

México.- El técnico uruguayo Gustavo Matosas dejó en claro que la gente de las fuerzas básicas de Atlas tendrá su oportunidad de mostrarse y ganarse un sitio en el primer equipo y en el 11 del cuadro tapatío.

“Si la cantera es buena, los jugadores tendrán oportunidad, lo primero que tengo que hacer es llegar y conocer al primer equipo”, dijo.

Explicó que después se dedicará a observar a los jugadores de la cantera, para conocer sus cualidades y ofrecerles una oportunidad para ganarse un sitio.

“Voy a ver lo que tenemos en la cantera, para el día que yo necesite me den una mano, que sepan previamente los jugadores jóvenes que van a tener su chance y tendrán que aprovecharla”, estableció.

Respecto a los refuerzos, señaló que es algo que trata con la directiva de la furia rojinegra, a la que ya dio a conocer con cuáles jugadores quiere contar.

“He pensado en varios jugadores, hemos hablado con Heriberto Ramón Morales, coincidimos en las posiciones a reforzar, los nombres que el club había pensado y algunos otros que yo he visto jugar que me agradan”, expresó.

El uruguayo es el nuevo guía de los rojinegros.

> “Si la cantera es buena, los jugadores tendrán oportunidad, lo primero que tengo que hacer es llegar y conocer al primer equipo”
>
> Gustavo Matosas
> DT. ATLAS

SE ACERCA VILLA A LOS ZORROS

El delantero Emanuel Villa estaría muy cerca de llegar al Atlas de cara a la siguiente campaña.

Luego de quedar subcampeón con el Querétaro, el Tito Villa se estaría enrolando con los Zorros, equipo donde ya jugó. Arturo Villanueva, presidente de los Gallos, es el que está impulsando la operación, pues es un individuo muy allegado a Grupo Salinas.

De hecho, Villanueva ha trabajado como directivo en los equipos del Grupo, como el Morelia, incluso el Atlas y en su momentos en los Jaguares de Chiapas.

A la dirigencia rojinegra no le desagrada la posible incorporación, pero a final de cuentas el técnico Gustavo Matosas es el que va a decidir.

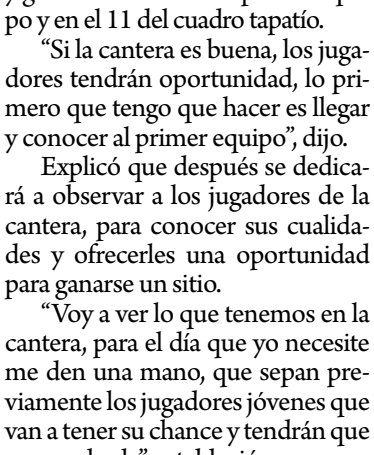

Anselmo Vendrechovsky Junior.

Busca Juninho recuperar su nivel

AGENCIA REFORMA

Monterrey.- Juninho está ilusionado con las semifinales de la Copa Libertadores ante Internacional de Porto Alegre, y por eso quiere recuperar su forma física.

“Me tomé estos tres días para descansar un poquito el tendón, pero sí me propuse a estar aquí porque estuve mucho tiempo sin jugar y principalmente porque ya volví a estar parejo con el equipo en la parte física y ahorita quiero aprovechar este tiempo para mantenerme en forma y cuando regrese estar preparado”, dijo el defensa este mediodía en el estadio Universitario.

El jugador entrenó en la cancha del Volcán alrededor de una hora y media, consciente de la importancia de retomar su nivel para ser tomado en cuenta por el técnico Ricardo Ferretti.

“Gracias a Dios ya estuve este último juego en la banca participando directamente con mis compañeros y ahora el pensamiento es estar ahí a la disposición de Tuca”, expresó el central felino.

Va Pumas por refuerzo probado en México

AGENCIA REFORMA

México.- Pumas tiene en mente contratar a otro refuerzo de cara al Apertura 2015, expresó este lunes el técnico Guillermo Vázquez.

El estratega comentó que existe la posibilidad de hacer un tercer fichaje, uno que tenga recorrido en el futbol nacional y que se una a Fidel Martínez y Marcelo Alatorre, ambos provenientes de Leones Negros.

> “Está la posibilidad todavía de que vaya a venir alguien más a reforzar, todo depende en estas dos semanas. Puede ser alguien más, vamos a ver cómo se presentan las cosas, hay mucho movimiento”
>
> Guillermo Vázquez
> DT PUMAS

“Está la posibilidad todavía de que vaya a venir alguien más a reforzar, todo depende en estas dos semanas. Puede ser alguien más, vamos a ver cómo se presentan las cosas, hay mucho movimiento”, relató Vázquez.

“No me quiero adelantar a nada, dar posiciones para no entorpecer nada. Si va a venir alguien es ya probado en el futbol mexicano, es algo que ya tenemos platicado con la directiva”.

Ayer Pumas reportó de sus vacaciones para iniciar los trabajos de pretemporada.

En la práctica ya estuvo presente Alatorre; Martínez se unirá al equipo tras su participación con Ecuador en la Copa América, lo mismo hará Eduardo Herrera.

Josecarlos van Rankin y Kevin Escamilla también se acoplarán al grupo tras su participación con el Tri Sub-22.

Vázquez confesó que es muy probable que también salgan jugadores de la plantilla, aunque su ideal es que permanezcan todos.

“Me gustaría (quedarme con todos), pero no creo que sea posible también, seguramente saldrá alguien, vamos a ver cómo se presenta, pero seguramente va a haber movimientos”, apuntó.

Prepara el Tri táctica para jugar ante Perú

AGENCIAS

México.- La Selección Mexicana de futbol realizó su primera práctica en esta ciudad, con miras al partido amistoso que sostendrá contra el conjunto de Perú, de cara a la participación de ambas escuadras en la Copa América Chile 2015.

El cuadro que dirige Miguel Herrera trabajó en las instalaciones de la Universidad de San Martín con el objetivo de seguir en esa cohesión que necesita para trascender en dicha justa continental.

Se previó que por la noche de ayer se incorporaron al equipo Rafael Márquez, Adrián Aldrete, Mario Osuna y George Corral, luego de concluir el compromiso con sus respectivas escuadras.

Hoy el equipo mexicano reconocerá la cancha del estadio Nacional de Lima, donde mañana se verán las caras con el cuadro “inca”. Luego de este duelo, el Tri que dirige Miguel Herrera viajará a Sao Paulo, donde el domingo próximo se enfrentará a su similar de Brasil.

SABE GARECA LA DEBILIDAD DE MÉXICO

Ricardo Gareca fue meticuloso. Sus atacantes también. Sus carrileros eventuales satisfacían a ambos.

El técnico argentino que dirige a la Selección Peruana de cara a la Copa América, ensayó el domingo durante casi una hora movimientos especiales para tratar de fragilizar a la defensa mexicana.

Gareca sabe cómo, como entrenador y como exdelantero. Sabe que México sufre por arriba y sabe que tiene gente dominante de área, como Paolo Guerrero, Jefferson Farfán, Claudio Pizarro, y jugadores defensivos como Carlos Ascues.

El ensayo consistía en originar desde el centro balones a los arribos de los carrileros eventuales, no definidos. Los centros, en su mayoría lograban el propósito de aterrizar al segundo palo y en el punto penal, y la mayoría de los remates terminaban por ir al arco y a veces a la red. Obviamente la marca sobre ellos no era como deberá darse en el encuentro ante México.

En una práctica que se prolongó por hora y media, con ánimos festivos, Paolo Guerrero, recién transferido de Corinthians a Flamengo, a pesar de su alejamiento de los medios, demostró que es uno de los más motivados para la competencia.

En otro proceso del entrenamiento, Gareca iniciaba con jugadas de arranque por una banda, generando cambios de juego, hasta concluir con otro más, a profundidad, esperando que precisamente el futbolista que había comenzado la jugada, apareciera en el área, en zona totalmente descubierta, de preferencia a segundo poste.

Sabedor de lo importante que son los carrileros en los equipos de Miguel Herrera, técnico del Tri, Gareca fue ensayando despliegues por sorpresa a la zona que eventualmente pudiera quedar desprotegida.

Entrenamiento del conjunto nacional.

El español firmaría para el club merengue.

Afina Benítez detalles con el Real Madrid

AGENCIAS

México.- El próximo entrenador del Real Madrid ya está en casa. Rafael Benítez abandonó Nápoles a primera hora de ayer acompañado por su cuerpo técnico al pleno en un vuelo privado gestionado por el Real Madrid.

Pasado el mediodía, la comitiva aterrizó en la terminal ejecutiva de Barajas donde lo esperaba un nutrido grupo de periodistas. Sin hacer declaraciones, el técnico abordó el automóvil enviado por el club blanco para poner rumbo a la primer parada del día en Valdebebas, suburbio aledaño al aeropuerto de Madrid donde se encuentra ubicada la Ciudad Deportiva del club merengue y donde realizó un reconocimiento a las instalaciones.

"Forza siempre Napoli", había dicho el técnico a modo de despedida del que fue su hogar los últimos dos años para embarcarse hacia su nueva aventura "preparado y con ilusión", según dijo ante los micrófonos de la prensa local.

Desde el jueves pasado, cuando el técnico se despidió formalmente del Nápoles italiano al anunciar que no renovaría su contrato, la expectación por la llegada del técnico al Santiago Bernabéu ha crecido de manera exponencial en Madrid. En Italia, mientras tanto, las últimas horas de Benítez al frente del Nápoles se reportaron al detalle; desde su llegada al estadio para dirigir su último partido, el domingo por la noche, hasta la desazón de verlo dejar a su ya exequipo a un gol de meterse en Champions League tras caer por 2-4 ante la Lazio en la última jornada de la Serie A.

Confirmado su fichaje de manera accidental por un vicepresidente del Real Madrid, Eduardo Fernández de Blas, quien en una ceremonia con una de las peñas madridistas aseguró que "a partir de la próxima semana Rafael Benítez será el mejor entrenador del mundo", el técnico dejó ver que faltarían "algunos detalles" por dirimir antes de poner su firma en el contrato que lo ligará a la casa blanca. Según ha trascendido en la capital española, Benítez se reunirá a más tardar hoy con el presidente de la institución, Florentino Pérez y será presentado de manera oficial mañana en el palco de honor del Santiago Bernabéu.

La directiva encabezada por Florentino Pérez, quien ya había anunciado que el nombre del nuevo técnico sería develado esta semana, tiene la intención de definir el plantel que hará frente a la campaña 2015-2016 lo más pronto posible, de tal manera que cuando el club merengue se embarque en la gira de pretemporada por Oceanía y Asia, esté cerrado a un 90 por ciento cuando menos, además de poner fin al espinoso capítulo del cambio de mando lo más pronto posible.

'NO HAY MEJOR TRIDENTE'

EL ARGENTINO, LUIS SUÁREZ Y NEYMAR DEMUESTRAN LO PODEROSA QUE ES LA DELANTERA DEL CLUB CATALÁN

AGENCIAS

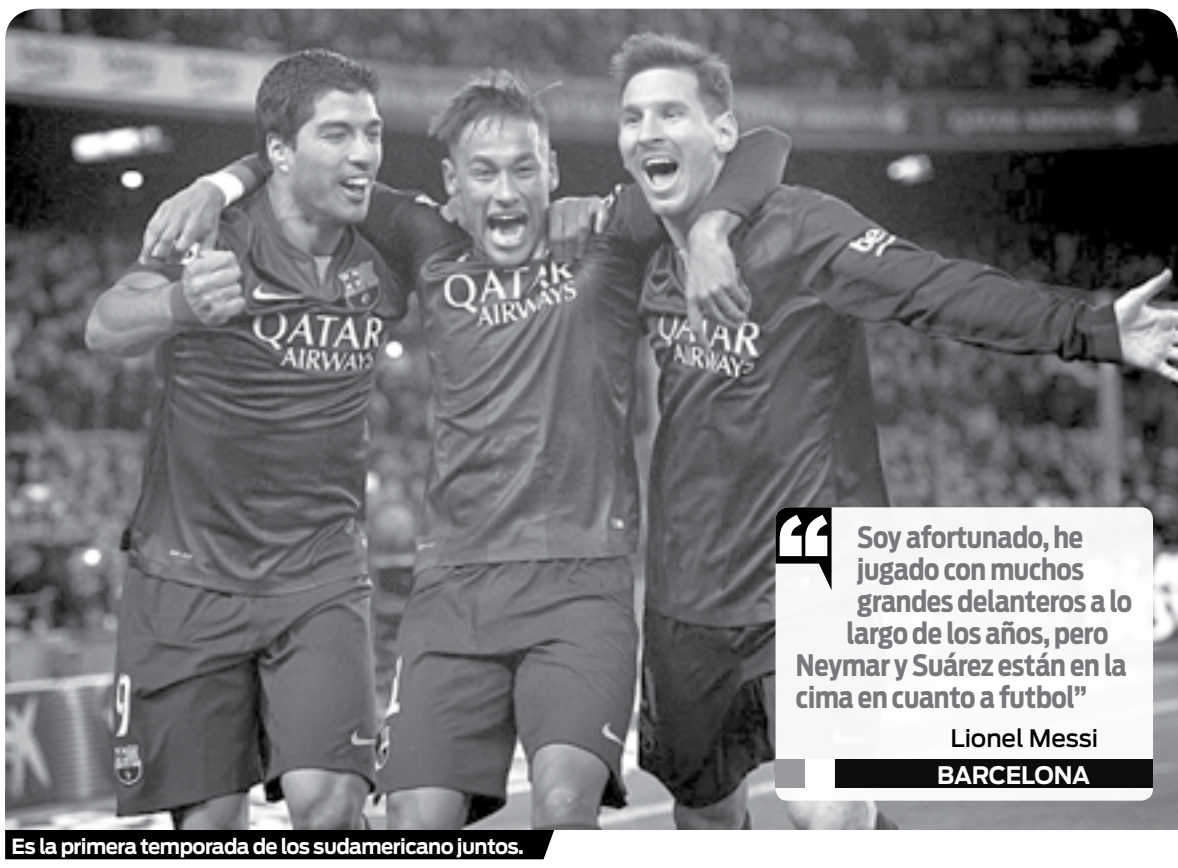

> Soy afortunado, he jugado con muchos grandes delanteros a lo largo de los años, pero Neymar y Suárez están en la cima en cuanto a futbol"
>
> Lionel Messi
>
> BARCELONA

Es la primera temporada de los sudamericano juntos.

Barcelona.- Lionel Messi ve complicado que exista un tridente tan poderoso como el que conforma junto a Neymar y Luis Suárez en el Barcelona.

"Es difícil que haya un tridente mejor que el que formamos con Neymar y Suárez", dijo el argentino al portal británico Squawka.

"Soy afortunado, he jugado con muchos grandes delanteros a lo largo de los años. Tuve química con Ronaldinho, jugué con Eto'o, con Thierry Henry, Pedro, David Villa, Alexis, pero Neymar y Suárez están en la cima en cuanto a futbol. Sólo llevamos una temporada juntos, por lo que aún queda trabajo por hacer. Podemos ir a más juntos: nosotros lo vemos como trabajo en equipo".

La Pulga reconoce que el brasileño Neymar se puede convertir en el mejor futbolista del orbe.

"Ya he dicho antes que con su calidad, toque y capacidad de Neymar puede convertirse en el mejor jugador del mundo, y lo mismo vale con Luis Suárez. Su visión y toque, su forma de moverse y su juego instintivo son increíbles. Los tres ofrecemos algo diferente y nos hacemos mejores entre los tres".

Messi recordó que su ídolo fue Ronaldo, debido a que 'marcaba goles de la nada'.

ADVIERTEN A LA PULGA

Lionel Messi es "el dios del futbol" en estos momentos, pero la defensa de Juventus no es la de Athletic de Bilbao y al argentino le costará mucho más anotar un gol como el que marcó en la final de la Copa del Rey cuando la Juve se enfrente a Barcelona en la final de la Liga de Campeones, según el zaguero italiano Giorgio Chiellini.

"Es un poco más difícil marcar goles como esos en Italia porque somos distintos tanto en defensa como en ataque", declaró Chiellini ayer. "En España juegan un mejor futbol, pero en defensa son peores".

"De todos modos, Messi es Messi. Anota cuando quiere. Tenemos que tratar de controlarlo dentro de lo posible", agregó.

Messi puso en marcha la victoria de Barcelona sobre Bilbao con un gol antológico, en el que arrancó desde un costado de la cancha, escapándole a la marca de tres rivales que lo tenían encerrado contra la raya, e inició una de sus galopadas, que concluyó con un tiro pegado a un palo.

Chiellini dijo que no se puede comparar a Messi con Diego Maradona y Pelé.

"No se puede decir quién es mejor. Pero hoy por hoy, Messi es el dios del futbol. Es el mejor de los últimos 20 o 30 años. Sin duda está en una categoría aparte".

El técnico Massimiliano Allegri, por su parte, sostuvo que "hacerle marca personal a Messi es imposible".

"Hay que rodearlo. Pero Barcelona tiene muchos jugadores con mucha técnica", manifestó el estratega.

Allegri, quien al igual que su colega barcelonés Luis Enrique ganó la liga y la copa en su primer año al frente del equipo, dijo a la prensa que la Juve "ha mejorado mucho y está consciente de sus fuerzas. Vamos a Berlín sabiendo que habrá momentos difíciles en la final, pero también tendremos momentos favorables".

Captan a jugadores ingleses en video comprometedor

AGENCIAS

México.- Tres integrantes del equipo Leicester City se disculparon luego de que el diario británico de Sunday Mirror difundiera un video en el que supuestamente participan en una orgía racista en Tailandia.

Uno de los involucrados apunta a ser el hijo del técnico del club, Nigel Pearson.

De acuerdo con información de la cadena CNN, el club emitió un comunicado mencionando que los tres futbolistas se disculpan y estarían regresando a Inglaterra por delante del resto de la plantilla.

"Nuestros jugadores en cada nivel se espera que se comporten como representantes y embajadores de nuestro club de futbol, tanto en quehaceres oficiales del club como en sus vidas privadas, así que trataremos su conducta de manera extremadamente seria", se puede leer en el comunicado.

"Se espera que nuestros jugadores de todos los niveles a comportarse como representantes y embajadores de nuestro Club de futbol, tanto en misión oficial Club y en su vida personal, por lo que tratan a su conducta muy en serio", decía.

"A Tom Hopper, James Pearson y Adam Smith les gustaría transmitir sus sinceras disculpas por su comportamiento a las mujeres involucradas en el incidente, para el club y sus propietarios, a los aficionados y para sus familias", expresó el comunicado del equipo que llevará a cabo una investigación a fondo.

En la cinta aparecen los tres futbolistas desnudos en lo que se presume es una habitación de hotel. Por si fuera poco, el rotativo informó que el material fue compartido por al menos alguno de los tres jugadores con sus amigos en el Reino Unido.

Tres integrantes del Leicester aparecen en la grabación.

Giorgio Chiellini.

Sin rencor a Suárez: Chiellini

AP

Turin.- El defensor Giorgio Chiellini asegura que no le guarda rencor a Luis Suárez por el mordisco que le dio durante un partido de la Copa Mundial y dijo incluso que le dará un abrazo cuando vuelvan a verse las caras en la final de la Liga de Campeones entre Barcelona y Juventus el sábado.

Suárez fue suspendido por cuatro meses tras morderle un hombro a Chiellini en un partido entre Italia y Uruguay por el cierre de la Copa Mundial de Brasil.

Ambos volverán a encontrarse en la cancha el sábado por primera vez desde ese incidente, pero Chiellini dijo que en lo único que pensará es en el talento de Suárez como jugador "y en nada más".

Su compañero en la Juve Patrice Evra no le dio la mano a Suárez en una ocasión porque el uruguayo le había dicho algo de tono racista cuando jugaban para Manchester United y Liverpool respectivamente.

Pero Chiellini dice que sí saludará al delantero.

"Por supuesto que le daré la mano", expresó en una conferencia de prensa el lunes. "Incluso lo abrazaré. No tengo ningún problema".

PAR BUFFON ES FAVORTIO EL BARÇA

El italiano Gianluigi Buffon, arquero de la Juventus de Turín, admitió ayer que el Barcelona es el favorito para ganar la final de la Liga de Campeones de futbol que se jugará el sábado en Berlín.

"Seguro que vamos a intentar ganar, pero como todo el mundo cree no somos los favoritos. Y me parece que es justo", reconoció Buffon, que admitió la superioridad de su rival aunque aclaró que su equipo cuenta con herramientas para complicarlo.

"No somos favoritos, pero no queremos lamentarnos nada después. Tenemos algunas armas para hacerle este juego difícil al Barcelona", añadió.

Pogba y Vidal, los pulmones de Pirlo

AP

Madrid.- Juventus todavía tiene en Andrea Pirlo al futbolista genial capaz de desatascar un partido con un pase imposible o un tiro libre directo.

Pero Pirlo, de 36 años, no sería el mismo sin los pulmones del chileno Arturo Vidal y el francés Paul Pogba. Los dos protegen el talento de Pirlo y el mediocampo italiano, y serán decisivos si quieren frenar al Barcelona en la final de la Liga de Campeones el sábado en Berlín.

"Tendremos que estar muy juntos e intentar limitar sus características", dijo ayer el técnico de la Juve Massimiliano Allegri. "Ellos tienen mucha calidad pero nosotros también tenemos mucha".

La Vecchia Signora regresa a la final de la Copa de Europa 12 años después. El equipo italiano, como su rival español, también aspira al triplete tras ganar Liga y Copa. Para Pirlo será su cuarta final de la Copa de Europa. Ganó dos y perdió una con el Milán.

"Es mi cuarta final pero todas son especiales y distintas", señaló Pirlo. "El Barcelona es favorito pero sabemos lo que debemos hacer, puede pasar de todo".

La Juve ha extendido un año más su dominio en el campeonato italiano. Pero la llegada de Allegri ha reforzado al equipo en Europa. El mediocampo ha sido una de las claves. Vidal, Pogba, Pirlo y Claudio Marchisio han encontrado el equilibrio que faltaba otros años.

No sólo recuperan rápido en la presión, sino que son capaces de surtir de balones a Carlos Tévez, Álvaro Morata o Fernando Llorente en punta. Pogba y Vidal serán decisivos para cortar la conexión con el peligroso tridente barcelonista formado por Lionel Messi, Neymar y Luis Suárez. En semifinales consiguieron desactivar y eliminar al vigente campeón Real Madrid con un gran despliegue físico.

Pogba, de 22 años, reapareció precisamente en el choque de "vuelta" contra el Madrid tras dos meses parado por una lesión muscular. Vidal, de 28 años, se echó entonces el equipo a la espalda. El chileno confesó que la final de Berlín es el partido más importante.

"Es un sueño estar aquí, tan cerca del partido más importante de mi vida", dijo Vidal a los medios oficiales del club. "Siempre han dicho de todos que eran favoritos contra nosotros. Y hemos demostrado una cosa diferente en el campo, así que esperemos que el sábado también ganemos y de nuevo pierda el favorito".

Para Pirlo, campeón del mundo con Italia en 2006 en el mismo estadio Olímpico de Berlín donde se disputa el título europeo, la Liga de Campeones sería el mejor colofón a su carrera.

Arturo Vidal y Paul Pogba.

LIQUIDA HAMMEL A MARLINS

JASON HAMMEL SE LUCE CON 11 PONCHES Y CACHORROS DERROTA A MIAMI

AP

Miami.- Jason Hammel recetó 11 ponches, la mayor cantidad de su carrera, durante una labor de seis entradas y dos tercios, para que los Cachorros de Chicago derrotaran ayer 5-1 a los Marlins de Miami.

La apertura de Hammel se pospuso un día, luego de que sufrió una ruptura de una uña y que un duelo de los Cachorros se suspendió por la lluvia. Hammel (4-2) lanzó por primera vez en ocho días y pareció beneficiarse del descanso adicional.

Permitió una carrera y cuatro hits, sin obsequiar boletos, con lo que mejoró su efectividad a 2.82.

Hammel hizo 117 lanzamientos, su cifra más alta desde 2009. Dos relevistas completaron una labor de seis hits y los Marlins se poncharon en 13 ocasiones.

Los Cachorros sólo habían anotado 13 carreras en sus siete partidos anteriores. Mostraron algo más de poder ofensivo, al batear ocho imparables.

El dominicano Starlin Castro conectó su octavo jonrón, en tanto que Anthony Rizzo y Kris Bryant dispararon sendos dobletes productores.

José Ureña (0-2) cumplió su segunda apertura en las mayores. El dominicano mejoró tras su turbulento debut, pero terminó permitiendo tres carreras en seis episodios.

El lanzador jugó seis entradas y dos tercios.

Los Marlins cayeron a una foja de 4-10 bajo las órdenes de su nuevo manager Dan Jennings.

MEJORA FERNÁNDEZ TRAS CIRUGÍA

Miami.- El as de los Marlins, José Fernández, dio ayer otro paso en su recuperación tras someterse a la cirugía de Tommy John, al lanzar tres innings sin tolerar hit frente a peloteros de ligas menores, durante un juego del programa de pretemporada ampliada.

Fernández enfrentó a 10 bateadores, de los que ponchó a siete, incluidos los últimos seis. Dio un boleto y realizó 42 lanzamientos, registrando incluso 97 millas por hora en la pistola de radar.

El derecho Jarred Cosart, marginado desde el 13 de mayo por problemas de vértigo, abrió el juego contra el cubano Fernández y realizó 60 lanzamientos.

"Ambos lanzaron bien, fuerte. Mostraron fuerza y ejecutaron lanzamientos de calidad", dijo el manager de Miami, Dan Jennings. "Fue bueno ver eso".

Fernández, ganador del premio al Novato del Año en 2013 en la Liga Nacional, cumpliría el sábado una apertura de rehabilitación con el equipo de Jupiter en Port Charlotte, Florida, dentro de la Clase A. En caso de que todo salga bien en ese juego, podría unirse a la rotación de los Marlins alrededor del 1 de julio, 13 meses y medio después de someterse a la cirugía de codo.

RESULTADOS DE AYER

LIGA AMERICANA

Minnesota	0	Boston	0(PP)
Baltimore	2	Houston	3(7)
Tampa Bay	0	L.A. Angelinos	0(2)
N.Y. Yanquis	0	Seattle	0(2)

LIGA NACIONAL

Chicago Cubs	5	Miami	1
Milwaukee	1	San Luis	0(8)
L.A. Dodgers	7	Colorado	2(6)
Atlanta	3	Arizona	0(3)
N.Y. Mets	2	San Diego	0(2)
Pittsburgh	0	San Francisco	0(1)

INTERLIGAS Toronto 0 Washington 0(PP)

LANZADORES PROBABLES PARA HOY

Liga Americana

Oakland (Graveman 2-2) en Detroit (Simon 5-2)	5:08 p.m.
Minnesota (Pelfrey 4-1) en Boston (Buchholz 2-6)	5:10 p.m.
Chicago MB (Samardzija 4-2) en Texas (Lewis 4-3)	6:05 p.m.
Baltimore (Wright 2-0) en Houston (McHugh 5-2)	6:10 p.m.
Cleveland (Carrasco 6-4) en Kansas City (Guthrie 4-3)	6:10 p.m.
Tampa Bay (Archer 5-4) en L.A. Angelinos (Wilson 3-3)	8:05 p.m.
N.Y. Yanquis (Sabathia 2-7) en Seattle (Montgomery 0-0)	8:10 p.m.

Liga Nacional

L.A. Dodgers (Huff 0-0) en Colorado (De La Rosa 1-2)	1:10 p.m.
Cincinnati (Cueto 3-4) en Filadelfia (O'Sullivan 1-4)	5:05 p.m.
Chicago Cubs (Hendricks 1-1) en Miami (Hand 0-1)	5:10 p.m.
Milwaukee (Cravy 0-0) en San Luis (Lynn 3-4)	6:15 p.m.
L.A. Dodgers (Greinke 5-1) en Colorado (Hale 1-0)	6:40 p.m.
Atlanta (Miller 5-2) en Arizona (Collmenter 3-5)	7:40 p.m.
N.Y. Mets (Syndergaard 2-2) en San Diego (Kennedy 2-5)	8:10 p.m.
Pittsburgh (Burnett 5-1) en San Francisco (Heston 5-3)	8:15 p.m.

Interligas

Toronto (Dickey 2-5) en Washington (Zimmermann 4-2)	11:05 a.m.
Toronto (Estrada 1-3) en Washington (Scherzer 6-3)	5:05 p.m.

CONVOCAN RANGERS A GALLO

Arlington.- Los Rangers de Texas colocaron ayer al dominicano Adrián Beltré en la lista de los lesionados por 15 días, y convocaron en su lugar al prospecto Joey Gallo.

El antesalista Beltré sufrió un esguince en el pulgar de la mano izquierda, y los Rangers informaron que prevén comprar hoy el contrato de Gallo, procedente del equipo de la Doble A en Frisco, antes de su primer juego de la serie como locales ante los Medias Blancas de Chicago.

Se espera que Beltré se pierda al menos dos semanas, luego de sufrir una torcedura y una cortada en el pulgar durante el juego del domingo, cuando se deslizó en la segunda base.

Maria Sharapova.

Cae la reina del Abierto de Francia

AP

París.- Maria Sharapova había ganado el torneo en el 2012 y el 2014. En el 2013 llegó a la final, que perdió ante Serena Williams, y en el 2011 a las semifinales.

Pero ayer no pudo contrarrestar el juego de Safarova, que impuso su ritmo y no le dio libertades.

"Mi rival tuvo una marcha extra hoy (ayer)", declaró Sharapova, quien no quiso usar el resfriado que tiene como excusa.

"No me gusta hablar de esas cosas y no creo que haya marcado una diferencia", afirmó.

La checa Safarova enfrentará ahora a la hispano-venezolana Gabriñe Muguruza, que doblegó a la italiana Flavia Pennetta 6-3, 6-4.

Los dos partidos habían sido suspendidos el domingo por lluvia.

Sharapova no perdía con Safarova desde el 2010. Desde entonces ganó los cuatro partidos que disputaron. De entrada, no obstante, quedó claro que este no iba a ser un paseo.

La checa tomó tempranas ventajas. Sharapova emparejó las acciones devolviendo una ruptura de saque, pero sucumbió en el desempate del primer set.

El segundo set comenzó igual. Safarova quiebra el saque en el segundo game y llega a ponerse 3-0 y Sharapova logra igualar el marcador con una ruptura de saque. La checa, sin embargo, se llevó tres de los cuatro games siguientes.

La derrota de Sharapova despejó el camino de la estadounidense Serena Williams (1), que por tercera vez consecutiva cedió el primer set. Williams, no obstante, superó a su compatriota Sloane Stephens 1-6, 7-5, 6-3 y pasó a los cuartos de final, donde se topará con la italiana Sara Errani (17), que le ganó a la alemana Julia Goerges 6-2, 6-2.

Safarova enfrentará en cuartos de final a la española Garbiñe Muguruza (21), quien repite en la instancia tras doblegar 6-3, 6-4 a la italiana Flavia Pennetta (28).

Final adelantada en Roland Garros

AP

París.- Novak Djokovic y Rafael Nadal ganaron ayer sus partidos de la cuarta ronda y dejaron preparado el escenario para un choque adelantado entre ambos que podría decidir el ganador del Abierto de Francia.

El serbio Djokovic (cabeza de serie número uno) no tuvo piedad con el francés Richard Gasquet, al que despachó 6-1, 6-2, 6-3, en tanto que el español Nadal (6) doblegó al estadounidense Jack Sock 6-3, 6-1, 5-7, 6-2.

Los dos se enfrentarán tan temprano porque Nadal, quien busca su décimo título en Roland Garros, cayó al séptimo lugar en la clasificación mundial como consecuencia de lesiones y terminó como sexta cabeza de serie.

"Será el partido de cuartos de final más duro que he jugado en Roland Garros", dijo Nadal, quien busca conquistar por décima vez el título del Grand Slam en arcilla.

Nadal y Djokovic se verán la caras en la siguente fase.

También matizó que el duelo no es de "una trascendencia vital" porque "no es una final".

"El ganador del partido no será el campeón de Roland Garros, será semifinalista de Roland Garros", remarcó Nadal.

Nadal puede haber ganado 70 de los 71 partidos que ha disputado en la arcilla de París, pero Djokovic es quien llega en un momento excepcional, en la cresta de la ola por una racha de 26 victorias. Una de esos triunfos fue ante Nadal en el Masters de Montecarlo el pasado abril.

Aunque salió derrotado en los seis duelos previos contra Nadal en París, incluyendo la final del año pasado, Djokovic cree que el desenlace esta vez puede ser distinto.

"Nunca he podido ganarle en Roland Garros, pero he estado cerca un par de veces", señaló Djokovic, quien este año se consagró en el Abierto de Australia y se coronó en cuatro de cinco torneos de la serie Masters.

"El hecho de que he tenido una gran temporada este año y que me siento muy bien en cada aspecto de mi juego me da la convicción y determinación para entrar a la pista e intentar ganar", afirmó el serbio que busca añadir el trofeo de campeón de Francia para completar la colección de las cuatro grandes citas del tenis.

También ayer, el suizo Roger Federer (2) superó al local Gael Monfils (13) 6-3, 4-6, 6-4, 6-1 y se jugará el pase a las semifinales ante su compatriota Stan Wawrinka (8).

Tendrá Espinoza nueva oportunidad de conquistar la Triple Corona

AP

Arcadia.- Víctor Espinoza tendrá el sábado una tercera oportunidad para completar la Triple Corona, esta vez con American Pharoah. El año pasado, la ilusión del jinete mexicano se vio truncada en Belmont cuando California Chrome quedó cuarto.

En 2002, War Emblem también se quedó corto, al terminar octavo en el Belmont.

Pese a esos dos antecedentes, el jockey nacido en la ciudad central de Tulancingo tiene confianza en conseguir una proeza que solo se ha logrado 12 veces. El último caballo en ganar la Triple Corona fue Affirmed, en 1978.

Y el motivo de su optimismo es el desempeño mostrado por American Pharoah durante la campaña de cinco semanas que abarca la Triple Corona.

"Si está al 100 por ciento y sale con buena energía, lo lograremos", dijo Espinoza una mañana reciente en el hipódromo de Santa Anita. "Soy positivo y tengo confianza".

American Pharoah remontó para imponerse por un largo en el Derby de Kentucky. Bajo la lluvia, lució aún mejor y ganó por siete largos en Preakness.

Tiene un pedigrí que lo avala. Su abuelo Empire Maker ganó Belmont en 2003 para estropear el intento de Funny Cide por ganar la Triple Corona. Espinoza —al igual que todo el mundo— se muestra impresionado por el galope del potro, que parece flotar sobre el terreno.

El mexicano cabalga a American Pharoah.

Espinoza dice que American Pharoah no le provoca ninguna de las dudas que le causaba California Chrome, un potro sin tantos antecedentes de crianza, cuyo intento fracasó en 2014.

También lo considera mejor que War Emblem, caballo al que Espinoza conoció en la mañana previa al Derby de Kentucky en 2002. Ambos ganaron ese día y lo hicieron de nuevo en Preakness. Pero el potro entrenado por Bob Baffert tropezó a la salida del arrancadero en Belmont y no pudo recuperarse.

En contraste, Espinoza dice que ha cultivado una relación cercana con el versátil American Pharoah, al que ha montado desde septiembre. Juntos tienen una foja de 6-0.

Espinoza sustituyó a su compatriota Martín García después de que el potro perdió su primera carrera en Del Mar. Sin embargo, García sigue montando a American Pharoah en las sesiones matutinas de ejercicio.

"Es como si Pharoah tuviera varios botones, que te permiten hacer lo que quieres", comentó García. "Es un caballo verdaderamente talentoso".

En dos ocasiones, American Pharoah ha ganado sobre pista mojada, incluso en Preakness, donde sobrevino un diluvio justo antes de la carrera. El pronóstico del sábado señala que lloverá, lo que podría convertir la tierra de la pista de Belmont Park en un lodo con una consistencia semejante a la de la mantequilla de maní.

La capacidad de American Pharoah para repuntar, como lo hizo en el Derby, o para correr cerca de los punteros, da a Espinoza varias opciones en una carrera de milla y media (2,4 kilómetros), la más larga y desgastante de las que conforman la Triple Corona.

Esa última cualidad sería compartida por el jockey de 1.57 metros (cinco pies y dos pulgadas), quien cumplió 43 años después de ganar la Preakness.

Espinoza es uno de sólo seis jockeys que han ganado dos veces seguidas el Derby de Kentucky. Figura en un selecto grupo de siete jinetes que han conquistado seis veces esa carrera.

Afirma Checo encontrarse al 100%

AGENCIAS

México.- El mexicano Sergio Pérez (Sahara Force India) considera que está pilotando a su mejor nivel -séptimo en Montecarlo- y anticipa que el circuito de Montreal, escenario del próximo Gran Premio de Fórmula uno, es uno de sus trazados preferidos.

"Soy muy optimista. Creo que estoy pilotando a mi mejor nivel y sacando el máximo partido de cada carrera. Mónaco fue un fin de semana perfecto en términos de maximizar nuestro potencial. No creo que se pudiera sacar más de la carrera, fue un resultado muy satisfactorio para todo el equipo", comenta en un comunicado.

Con respecto al GP de Canadá, que se disputa este fin de semana, afirmó: "Montreal es uno de mis circuitos favoritos. Todavía recuerdo mi podio allí en 2012, un resultado especial. La del año pasado también fue una de mis mejores carreras, ¡hasta la última vuelta! Tuve opciones reales de victoria, pero las cosas no fueron bien al final", reconoció.

> "Soy muy optimista. Creo que estoy pilotando a mi mejor nivel y sacando el máximo partido de cada carrera. Mónaco fue un fin de semana perfecto en términos de maximizar nuestro potencial"
>
> Sergio Pérez
> PILOTO DE FORCE INDIA

FOTO: AGENCIAS

Anuncian nueva historia de '50 sombras'

EL UNIVERSAL

Estará contada desde la perspectiva de Christian Grey, informó la escritora E.L. James

México.- E.L. James, autora de la trilogía de "50 sombras", dio a conocer que publicará una nueva novela de la saga.

Ahora, la historia estará contada desde la perspectiva de Christian Grey, pues los anteriores libros fueron narrados por la protagonista, Anastasia Steele.

La novela será publicada el 18 de junio, el día que cumple años Grey, indicó el portal *eonline.com*.

"Este libro está dedicado a aquellos lectores que pidieron...y pidieron...y pidieron esto", escribió la autora en un comunicado.

"Christian es un personaje complejo y los lectores siempre han estado fascinados por sus deseos y motivaciones, así como por su turbulento pasado. Además, como todos los que han estado en una relación lo saben, siempre hay dos lados de la historia. Ha sido un gran placer regresar a mi lugar de escritura, estar con Christian y Ana en su universo", detalló.

NORTE DE CIUDAD JUÁREZ | MARTES 2 DE JUNIO DE 2015

magazine

CIRCULACIÓN Y DISTRIBUCIÓN Auditada y Certificada PRICEWATERHOUSECOOPERS

LOCAL | GENTE | PASATIEMPO CINE | HORÓSCOPOS

'LLÁMENME Caitlyn'

El exatleta, Bruce Jenner habla para Vanity Fair, sobre su nueva personalidad y revela secretos de su pasado; además, asegura que vivió en una mentira ya que siempre se sintió mujer

FOTO: AP

AGENCIA REFORMA

México.- Bruce Jenner ha quedado en el olvido, el exmedallista olímpico presentó su nueva identidad, ahora se hace llamar Caitlyn Jenner.

Jenner, creó la cuenta de Twitter @CaitlynJenner, en la que además publicó como primer tuit, la portada de junio de la revista Vanity Fair, en la que aparece.

"Estoy muy feliz luego de tanto esfuerzo, de poder vivir mi verdadera identidad. Bienvenidos al mundo de Caitlyn. No puedo esperar a que me conozcan", dice la descripción de la cuenta de Caitlyn Jenner.

En la portada de Vanity Fair, Jenner habla de su nueva personalidad y revela secretos de su pasado; además, asegura que vivió en una mentira ya que siempre se sintió mujer.

"Debajo del traje tenía un bra y ropa interior de mujer, y esto y lo otro, siempre pensando en mí. Nadie sabia nada sobre mí nadie sabía que estaba vacío por dentro", dijo Jenner en entrevista para la revista.

"No hago esto para ser interesante, hago esto para vivir".

En abril pasado, tras varios rumores, polémicas y años de silencio, Bruce Jenner finalmente aceptó, en una entrevista con la periodista Diane Sawyer, que en todos los sentidos él se sentía una mujer.

"Soy una mujer. La gente siempre me ha visto diferente, como un macho, pero mi corazón y mi alma y todo lo que he hecho en mi vida, es parte de lo que soy", reconoció el exatleta en la charla.

Sin embargo, puntualizó que hasta ahora no se siente identificado con ningún nombre femenino y aclaró que no era homosexual.

"No, no soy gay. Hasta donde yo sé, soy heterosexual. Nunca he estado con un hombre, siempre he estado con mujeres, casado y criando hijos", sostuvo Jenner, de 65 años.

CINETECA NACIONAL MÉXICO

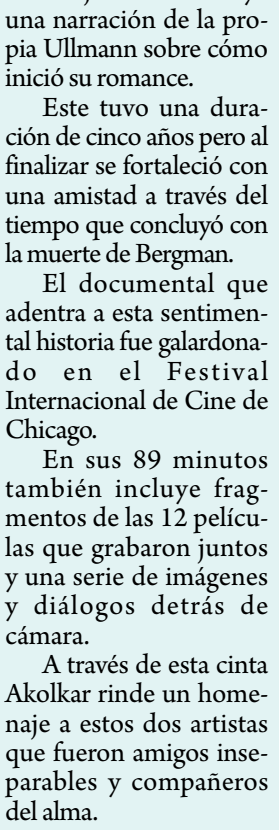

Póster de la cinta.

Se despiden 'Liv & Ingmar' de la Cineteca

MARISOL RODRÍGUEZ

El romance que surgió entre la actriz Liv Ullmann y el director de cine Ingmar Bergman llega hoy a la pantalla de la extensión de la Cineteca Nacional.

A las 18:00 y 20:00 horas están programadas el par de funciones en el teatro Octavio Trías del Centro Cultural Paso del Norte.

El filme del cineasta Dheeraj Akolkar incluye una narración de la propia Ullmann sobre cómo inició su romance.

Este tuvo una duración de cinco años pero al finalizar se fortaleció con una amistad a través del tiempo que concluyó con la muerte de Bergman.

El documental que adentra a esta sentimental historia fue galardonado en el Festival Internacional de Cine de Chicago.

En sus 89 minutos también incluye fragmentos de las 12 películas que grabaron juntos y una serie de imágenes y diálogos detrás de cámara.

A través de esta cinta Akolkar rinde un homenaje a estos dos artistas que fueron amigos inseparables y compañeros del alma.

Más página 2D

QUÉ: Proyección de la cinta "Liv & Ingmar" en la extensión de la Cineteca Nacional
CUÁNDO: Hoy 2 de junio
DÓNDE: Teatro experimental Octavio Trías del Centro Cultural Paso del Norte
FUNCIONES: 6 y 8 p.m.
CLASIFICACIÓN: (B)
AÑO: 2012
ADMISIÓN: 20 pesos

FOTO: AGENCIAS

Momento en que sufrió el accidente.

ENRIQUE IGLESIAS

Se somete a cirugía reconstructiva tras tomar un dron

AP

Nueva York.- Enrique Iglesias se sometió a una cirugía reconstructiva de la mano tras haberse cortado los dedos durante un concierto el fin de semana.

Un representante de Iglesias dijo en un comunicado a The Associated Press que el cantante de 40 años fue operado ayer lunes.

Iglesias se cortó varios dedos cuando atrapó un dron durante su presentación del sábado en Tijuana, México. Fue "semitratrado" junto al escenario para contener la hemorragia.

"Gracias a todos por su preocupación y buenos deseos. Enrique se encuentra atravesando una cirugía reconstructiva de la mano", dice la misiva. "Enrique reanudará su gira el 3 de julio en la Ciudad de México. Apreciamos todos sus buenos deseos y oraciones".

Aunque le aconsejaron poner fin al espectáculo después del accidente, Iglesias continuó actuando una media hora más frente a los 12 mil espectadores en la Plaza de Toros de Playas.

CIRCULACIÓN Y DISTRIBUCIÓN Auditada y Certificada

CARTELERA

CIUDAD JUÁREZ - EL PASO

JUÁREZ

CINÉPOLIS

>MISIONES VIP

Terremoto: La Falla de San Andrés 3D (Subtitulada) (B)
6:50 9:15
Terremoto: La Falla de San Andrés (Subtitulada) (B)
3:30 5:55 8:10 10:45
Tomorrowland (Subtitulada) (B) 2:40 4:10 5:10 7:45 10:15

>MISIONES

Terremoto: La Falla de San Andrés (Doblada) (B)
2:45 3:10 5:10 5:35 7:35 8:00 10:00 10:25
Terremoto: La Falla de San Andrés (Subtitulada) (B)
2:05 4:30 6:55 9:20
Terremoto: La Falla de San Andrés 4DX (Doblada) (B) 2:45 7:25
Terremoto: La Falla de San Andrés 4DX (Subtitulada) (B)
5:05 9:45
Terremoto: La Falla de San Andrés 3D (Doblada) (B)
4:05 6:30 8:55
El Exótico Hotel Marigold 2 (Subtitulada) (A) 4:50 9:50
Tomorrowland (Doblada) (B) 2:15 7:15
Tomorrowland (Subtitulada) (B) 5:40 10:25
Mad Max: Furia en Camino (Subtitulada) (B15) 3:20 7:55 10:20
La Sal de la Tierra (Subtitulada) (B) 5:40 p.m.
El Gran Pequeño (Doblada) (A) 2:45 3:30 4:55 7:10 8:10 9:20
El Gran Pequeño Junior (Doblada) (A) 6:10 p.m.
Avengers Era de Ultrón Junior (Doblada) (B) 2:50 8:45
Avengers Era de Ultrón (Doblada) (B) 2:20 5:15 8:00
Avengers Era de Ultrón (Subtitulada) (B) 10:45 p.m.

>SENDERO

Terremoto: La Falla de San Andrés (Doblada) (B)
2:30 5:00 6:00 7:30 8:15 8:30 10:00 10:50
Terremoto: La Falla de San Andrés (Subtitulada) (B)
2:00 4:30 7:00 9:30
Terremoto: La Falla de San Andrés 3D (Doblada) (B)
1:30 4:00 6:30 9:00
Terremoto: La Falla de San Andrés 3D (Subtitulada) (B)
12:30 3:00 5:30 8:00 10:30
El Exótico Hotel Marigold 2 (Subtitulada) (A) 2:50 5:10
Tomorrowland (Doblada) (B) 4:40 9:40
Tomorrowland (Subtitulada) (B) 1:00 10:40
Ojos Grandes (Subtitulada) (B) 3:30 5:50 10:10
Mad Max: Furia en Camino (Doblada) (B15) 2:10 7:10
Mad Max: Furia en Camino (Subtitulada) (B15) 9:50 p.m.
Mad Max: Furia en Camino 3D (Doblada) (B15) 10:50 p.m.
El Gran Pequeño (Doblada) (A) 1:10 3:40 10:20
El Gran Pequeño (Subtitulada) (A) 5:40 p.m.
Avengers Era de Ultrón (Doblada) (B) 12:50 3:50 6:50
Avengers Era de Ultrón (Subtitulada) (B) 2:40 7:50

CINEMEX

>GALERIAS TEC

Terremoto: La Falla de San Andrés (Doblada) (B)
12:15 2:10 2:20 2:30 2:50 4:25 5:00
5:05 6:40 7:30 7:40 9:15 9:45 9:50
Terremoto: La Falla de San Andrés (Subtitulada) (B)
12:00 1:25 2:25 3:30 3:50 4:40 5:45 6:10 7:00 8:00 8:45 9:25 10:15
Terremoto: La Falla de San Andrés 3D (Doblada) (B)
1:45 4:00 6:15
Terremoto: La Falla de San Andrés 3D (Subtitulada) (B)
8:30 p.m.
Crimenes Ocultos (Subtitulada) (B15) 12:50 4:10 6:55 9:35
El Exótico Hotel Marigold 2 (Subtitulada) (A) 11:50 2:35 7:25
Tomorrowland (Doblada) (B) 1:10 2:00 3:55 4:35 6:35 7:20 9:55
Tomorrowland (Subtitulada) (B) 9:10 p.m.
Mad Max: Furia en Camino (Doblada) (B15) 12:10 5:10 10:00
Mad Max: Furia en Camino (Subtitulada) (B15) 4:50 7:15 9:40
El Secreto de Adeline (Subtitulada) (B) 1:15 p.m.
El Gran Pequeño (Doblada) (A) 1:30 3:40 5:50 8:10 10:20
Avengers Era de Ultrón (Doblada) (B) 12:15 3:10 6:20
Avengers Era de Ultrón (Subtitulada) (B) 9:20 p.m.

>SAN LORENZO

Terremoto: La Falla de San Andrés (Doblada) (B)
1:15 3:20 3:30 5:45 8:00 9:30 10:15
Terremoto: La Falla de San Andrés (Subtitulada) (B)
3:00 5:15 7:45 10:00
Terremoto: La Falla de San Andrés 3D (Doblada) (B)
2:15 4:30 6:45 9:00
Terremoto: La Falla de San Andrés 3D (Subtitulada) (B)
2:00 4:15 6:30 8:45
Crimenes Ocultos (Subtitulada) (B15) 1:50 4:50 7:30
Tomorrowland (Doblada) (B) 3:10 6:05 6:20 8:55
Mad Max: Furia en Camino (Doblada) (B15) 2:30 5:00 7:25 9:55
El Gran Pequeño (Doblada) (A) 1:30 3:50 6:00 8:30
Avengers Era de Ultrón (Doblada) (B) 1:00 4:00 7:00 9:50

>PLAZA EL CAMINO

Terremoto: La Falla de San Andrés (Doblada) (B)
2:10 3:40 4:30 6:00 6:50 8:20 9:20
Terremoto: La Falla de San Andrés (Subtitulada) (B)
3:00 5:00 5:20 7:20 7:40 9:40 10:10
Terremoto 3D (Doblada) (B) 4:00 6:30 9:00
El Exótico Hotel Marigold 2 (Subtitulada) (A) 3:30 6:10 8:40
Tomorrowland (Doblada) (B) 4:20 7:10 9:50
Mad Max: Furia en Camino (Doblada) (B15) 2:40 5:05
Mad Max: Furia en Camino (Subtitulada) (B15) 7:30 10:00
El Gran Pequeño (Doblada) (A) 2:20 4:40 7:00 9:15
Avengers Era de Ultrón (Doblada) (B) 3:50 6:40 9:30
Héroe del Centro Comercial 2 (Doblada) (B) 2:50 p.m.

MUSEO LA RODADORA

Caminando Con Dinosaurios: Planeta Prehistórico 3D (A)
1:30 2:30 3:30 4:30 5:30

EL PASO

CINEMARK WEST

San Andreas XD REAL 3D (PG-13) 12:50 4:05 7:10 10:20
San Andreas REAL 3D (PG-13) 11:15 5:35
San Andreas (PG-13) 2:25 8:45
Aloha (PG-13) 10:15 1:05 4:00 7:00 9:55
Entourage (R) 7:00 10:00
Mad Max: Fury Road REAL 3D (R) 11:55 3:05
Mad Max: Fury Road (R) 10:20 1:10 4:40 7:50 10:50
Pitch Perfect 2 (PG-13) 11:30 1:00 2:35 4:10 5:45 7:20 8:55 10:35
Poltergeist REAL 3D (PG-13) 11:10 12:35 3:25 6:05 9:05
Poltergeist (PG-13) 1:50 4:50 7:40 10:40
Tomorrowland (PG) 10:05 12:20 1:45 3:25 5:00 6:40 8:15 10:00
Avengers: Age of Ultron Real 3D (PG-13) 1:20 4:55 8:40
Avengers: Age of Ultron (PG-13) 11:25 3:10 6:50 10:30
Hot Pursuit (PG-13) 11:50 2:05 4:45 7:30 10:10
Monkey Kingdom (G) 10:00 a.m.

CIELO VISTA CINEMARK

San Andreas XD REAL 3D (PG-13) 10:15 1:15 4:15 7:15 10:15
San Andreas REAL 3D (PG-13) 12:15 3:15 6:15 9:15
San Andreas (PG-13) 11:15 2:15 5:15 8:15 11:00
Entourage (R) 7:00 10:00
Poltergeist REAL 3D (PG-13)
10:30 12:30 1:30 3:30 4:30 6:30 7:30 9:30 10:30
Poltergeist (PG-13) 11:30 2:30 5:30 8:30 11:00
Monkey Kingdom (G) 10:00 1:00 4:00
Far From the Madding Crowd (PG-13) 10:10 1:10 4:10 7:10 10:10
Ex Machina (R) 10:35 1:35 4:35 7:35 10:35
The Water Diviner (R) 10:40 1:40 4:40 7:40 10:40
Get Hard (R) 11:00 2:00
The Age of Adaline (PG-13) 10:20 1:20 4:20 7:20 10:20
Unfriended (R) 7:00 10:00
The Longest Ride (PG-13) 10:25 1:25 4:25 7:25 10:25
Paul Blart: Mall Cop 2 (PG) 10:05 1:05 4:05 7:05 10:05

BISTRO CINEMARK

San Andreas REAL 3D (PG-13) 10:15 4:05 10:00
San Andreas (PG-13) 1:10 7:00
Pitch Perfect 2 (PG-13) 11:15 2:10 5:05 8:00 10:45
Tomorrowland (PG) 10:05 1:20 4:20 7:30 10:40
Poltergeist REAL 3D (PG-13) 12:40 5:55 10:55
Poltergeist (PG-13) 10:10 3:20 8:30
Mad Max: Fury Road REAL 3D (R) 12:50 6:30
Mad Max: Fury Road (R) 10:00 3:40 9:35
Avengers: Age of Ultron Real 3D (PG-13) 2:35 9:25
Avengers: Age of Ultron (PG-13) 11:10 6:10

CINEMARK 20

San Andreas XD REAL 3D (PG-13) 10:15 1:05 3:55 7:00 10:00
San Andreas REAL 3D (PG-13) 12:15 6:00 9:00
San Andreas (PG-13) 11:15 2:05 3:05 5:00 8:00
Aloha (PG-13) 11:05 1:55 4:50 7:40 10:30
Entourage (R) 7:00 9:45
Poltergeist REAL 3D (PG-13)
10:35 12:20 1:10 2:55 3:40 5:30 6:15 8:05 10:35
Poltergeist (PG-13) 11:25 2:00 4:35 7:10 8:55 9:45
Pitch Perfect 2 (PG-13)
10:45 11:45 12:40 1:35 2:35 3:30 4:25 5:25 6:25 7:20 8:20 9:20 10:20
Tomorrowland (PG)
10:20 11:20 12:30 1:30 2:30 3:35 4:40 5:40 6:50 7:50 8:50 10:05
Mad Max: Fury Road REAL 3D (R) 12:10 3:10 6:10 9:35
Mad Max: Fury Road (R) 11:10 2:10 4:15 5:10 8:10
Avengers: Age of Ultron Real 3D (PG-13) 11:40 3:00 6:20 9:40
Avengers: Age of Ultron (PG-13) 10:30 12:50 4:10 7:30 8:30
Monkey Kingdom (G) 11:00 1:45 4:20
Hot Pursuit (PG-13) 12:25 2:50 5:20 7:45 10:10
Furious 7 (PG-13) 7:05 10:25

PREMIERE CINEMAS

Mad Max: Fury Road 3D (R) 11:45 2:30 5:15 8:00 10:45
Mad Max: Fury Road (R) 10:45 1:30 4:15 7:00 9:50
Mad Max: Fury Road SUBTITULADA AL ESPAÑOL 3D (R)
3:00 9:00
Mad Max: Fury Road SUBTITULADA AL ESPAÑOL (R)
12:05 6:00
Avengers: Age of Ultron 3D (PG-13) 2:15 9:00
Avengers: Age of Ultron (PG-13)
10:00 11:00 1:15 4:30 5:30 7:35 10:40
Aloha (PG-13)
10:00 11:15 12:30 1:45 3:00 4:15 5:30 7:00 8:00 9:30 10:30
Tomorrowland IMAX (PG) 1:15 4:15 7:15 10:15
Tomorrowland D-BOX (PG) 12:15 3:15 6:15 9:15
Tomorrowland (PG) 11:15 12:15 2:15 3:15 5:15 6:15 8:15 9:15
Good Kill (R) 10:05 12:30 2:45 5:05 7:35 9:50
Hot Pursuit (PG-13) 10:35 12:45 3:10 5:30 7:40 10:05
Pitch Perfect 2 (PG-13)
10:00 11:00 12:40 1:40 3:25 4:25 6:00 7:00 8:45 9:45
Home (PG) 10:10 12:30 3:00 5:15 7:30 9:45
Furious 7 (PG-13) 10:15 1:15 4:20 7:20 10:30
Little Boy (PG-13) 2:15 5:00 7:30 10:00

* LOS HORARIOS DE LAS FUNCIONES PUEDEN CAMBIAR SIN PREVIO AVISO.

DIRECTORIO

• **EDITOR:** Saúl Barrera B • **COEDITOR:** Marisol Martínez
email: saulo@periodico-norte.com
• **COEDITOR GRÁFICO:** Emmanuel Sariñana

CINETECA NACIONAL MÉXICO

VIVE LA CINETECA POR MARISOL RODRÍGUEZ

DE AMOR Y DESAMOR EN LA CINETECA

Enamorados del séptimo arte, la relación entre Liv Ullmann e Ingmar Bergman fue más allá de la pantalla grande.

Dicha historia inspiró al director Dheraj Akolkar para grabar la cinta "Liv & Ingmar" que ayer se proyectó en la extensión de la Cineteca Nacional.

Fue a mediados de los años sesenta cuando la famosa actriz y el cineasta quedaron flechados.

En 89 minutos el teatro experimental Octavio Trías se llenó de nostalgia con los emotivos relatos hechos por la propia Ullmann.

Ésta hizo remembranza de lo que fue su vida y carrera, tras conocer a Ingmar.

Entre sus narraciones contó que fue con "Persona", cinta grabada en 1965, la primera vez que estuvieron juntos en el set de grabación.

La cinta 'Liv & Ingmar' se protecta hoy en dos funciones

Desde entonces tuvieron un romance de cinco años y una hija en común que los unió por el resto de sus vidas.

La relación entre Ullmann y Bergman fue tan sólida que al finalizar mantuvieron una linda amistad de 37 años hasta la muerte de éste.

Con escenas detrás de cámara y fotografías de las filmaciones, los espectadores se adentraron a la intimidad de su romance.

Por su contenido y emotividad, el filme fue premiado en el Festival Internacional de Cine de Chicago.

"Liv & Ingmar" se proyecta hoy por segundo día consecutivo con funciones a las 18:00 y 20:00 horas.

No se pierda esta historia que ha conquistado a miles de espectadores alrededor del mundo.

PROGRAMACIÓN

LIV & INGMAR • MARTES 2 DE JUNIO 6 Y 8 P.M. Clasificación: (B) Año: 2012

Disney cancela 'Tron 3'

AGENCIAS

Los Ángeles.- Aun con el regreso de Olivia Wilde, quien interpretaba a Quorra, Garret Hedlund como Sam Flynn y el director Joseph Kosinski, quien realizó la segunda parte "Tron Legacy", Disney decidió cancelar la producción de la tercera parte de Tron.

De acuerdo con The Hollywood Reporter, la producción del tercer filme, cuyo nombre sería "Tron Ascension", comenzaría en otoño de este año y no se dieron más detalles de la cancelación.

También se decía que se uniría el ganador del Oscar, Jared Leto, pero las negociaciones nunca llegaron.

El primer filme, "Tron", se estrenó en 1982 y fue protagonizada por Jeff Bridges, quien interpretaba a Kevin Flynn y Clu; Bruce Boxleither como Alan Bradley y Tron, así como Cindy Morgan como la doctora Laura Baines y David Warner como Edward Dillinger. Fue dirigida y escrita por Steven Lisberger.

FOTO: AGENCIAS

El segundo filme llegó hasta 2010 con el nombre "Tron: Legacy" y volvieron tanto Bridges como Boxleither, en sus respectivos papeles. Se sumaron al filme Garret Hedlund como Sam Flynn, el hijo de Kevin Flynn; Olivia Wilde como Quorra, Michael Sheen como Castor e incluso hubo un cameo de Cillian Murphy como Edward Dillinger Jr. Éste último se rumoraba que tendría una participación más extensa en el tercer filme. "Tron: Legacy" fue dirigido por Joseph Kosinski con un guión de Edward Kitsis y Adam Horowitz.

En marzo de este año se había dicho que la producción para el tercer filme tenía luz verde para iniciar.

ENTRETENIMIENTO

CRUCIGRAMA

HORIZONTAL

1. Que tiene dos cabezas.
4. Pelo que cubre el labio superior.
7. Perezoso, mamífero.
8. Y, en francés.
9. Dios de la mitología escandinava.
11. Renuevo que nace en los vegetales.
14. Dativo del pronombre personal.
16. Lo contrario al bien.
17. Segundo hijo de Adán y Eva.
19. Dios supremo de los babilonios.
21. Traje de mujer, en la India.
23. Hogar.
24. Halagar, acariciar.
26. Ente.
27. Planta arácea.
28. Tienda donde se venden bebidas.
30. Género de mamíferos carnívoros de la India.
31. Taza redonda sin asa.
33. Membrana coloreada del ojo.
35. Artículo determinado plural.
36. Espuerta grande de pleita.
37. Preposición.
39. Hijo de Adán y Eva.
40. De hueso.
42. Sin mezcla.
43. Nota musical.
44. Terminación verbal.
45. Terminar, concluir.
46. Hilaza que se saca del ramio.

VERTICAL

1. Que sucede cada dos años.
2. Territorio.
3. Preposición.
4. Gobernador turco.
5. También.
6. Librarse de algo.
9. Percibir un olor.
10. Contracción.
12. Signo de la adición.
13. Parte del ave (Pl).
15. Distantes, lejanos.
18. En Oriente, mercado público.
19. Salmón macho.
20. Dioses protectores de la casa.
22. Tela de algodón.
24. Océano.
25. Lista, catálogo.
28. Fortificación pequeña.
29. Acaudalado, opulento.
31. Pedazo de cuerda o hilo.
32. Plancha delgada de metal.
34. Señal de auxilio.
36. Naturaleza, esencia.
38. Cierre de una carta.
39. Nombre de las lecciones del Corán.
41. Percibir el sonido.
42. Preposición inseparable.

SOLUCIÓN AL CRUCIGRAMA ANTERIOR

SOPA DE LETRAS

NADAL, NALBANDIAN, NAVEATILOVA, NEWCOMBE, PARRA, POUS, PUERTA, ROBREDO, ROCHE, RODICK, RUANO, SABATINI, SAMPRAS, SANCHEZ, SANTANA, SCHYDER, SHARAPOVA, SUAREZ, VERDASCO, VICENTE, WAWRINKA, WILLIAMS, ZABALETA, ZULUAGA

HUMOR

• Dos amigos van hablando en un avión:
- Si serán tontos, con tanto calor aquí dentro y sin embargo los ventiladores los tienen afuera.

• Era un tipo tan gordo, tan gordo, que su ángel de la guarda tenía que dormir en otra cama.

• Jaimito le dice a su padre:
- ¡Papá, papá, tengo una noticia buena y otra mala!
- Primero la buena
- ¡Que he aprobado todas!
- ¿Y la mala?
- ¡Que es mentira!

HORÓSCOPOS

ARIES
Prefieres relacionarte con gente que tenga agilidad mental. Intenta no sustentar tu estabilidad emocional en la conducta de los demás, si lo logras, serás inmensamente feliz.

TAURO
Si tú así lo decides tendrás reconocimiento y fama, descubre tu talento y habilidades. Conquistarás el corazón de una persona, será pronto.

GÉMINIS
Si te enamoras podrías experimentar celos y posesividad, equilibra tus emociones, descubrirás una nueva forma de amar. Tendrás muchos eventos sociales, serán productivos además de divertidos.

CÁNCER
Una de tus características más sobresalientes es, tu capacidad para entender a las personas como nadie. Deberán estar alerta para no sucumbir al chantaje emocional de los vividores.

LEO
Para tener un mejor descanso renueva la habitación donde duermes, los tonos en azul son los indicados. Estos días sentirás una fuerza interior extraordinaria.

VIRGO
Confía en tu encanto personal, atrévete a conquistar el mundo, no te congeles. No permitas que nadie ejerza dominio sobre ti, sé libre para decidir tu porvenir.

LIBRA
Tu optimismo y sensualidad crearán un clima agradable para las personas que están cerca de ti. Hoy encontrarás la respuesta que buscas, confía en tu intuición.

ESCORPIÓN
Sé firme y dirígete hacia las metas que te has impuesto, en poco tiempo celebrarás tu determinación y destreza. Hoy tendrás tu mente clara, sabrás cómo esquivar los conflictos que se presenten.

SAGITARIO
Al sonreír tu cerebro generará los químicos necesarios para que fluyas con alegría, todo es más fácil con una sonrisa de por medio.

CAPRICORNIO
Hay gente cercana a ti que pondrá tu temperamento a prueba, no permitas que te saquen de tu "centro". Tu fuerte instinto para detectar dónde hay oportunidades de triunfo estará exaltado.

ACUARIO
No te concentres en asuntos efímeros, dirige tu atención a lo que verdaderamente importa. Demuéstrate la capacidad que tienes para hacer frente a momentos de presión, sentirás mucho orgullo por ti.

PISCIS
Renuévate en todos sentidos, te gustará estrenar personalidad y actitud. También "mueve" la energía de tu hogar, hay mucho que desechar, deja que entre luz y armonía.

Circulación y distribución Auditada y Certificada

FOTO:AGENCIAS

JUDI DENCH

Se destapa para defender vida marina

EL UNIVERSAL

México.- Al igual que lo han hecho otras famosas como Helena Bonham-Carter, la actriz Judi Dench posó desnuda en defensa de la vida marina.

La actriz de 80 años de edad se sumó a la campaña "Fishlove", que advierte sobre la sobreexplotación de los mantos acuíferos.

Dench posó cubierta con langostas porque siente "una pasión por ellas", indicó al portal Sunday Times.

"La mejor parte de la sesión fue que puedes abrazar a una. La peor parte fue que no pude comerla", explicó Dench.

En el caso de Bonham-Carter, la sesión fue junto a un atún de 27 kilogramos con el que cubrió sus zonas íntimas.

"Siempre ha amado el mar. Mis hermanos y yo aprendimos a nadar prácticamente antes de que pudiéramos caminar. Espero que la campaña logre crear conciencia sobre lo que estamos haciendo al planeta", añadió.

FOTO:AGENCIAS

Kim Kardashian confirma su embarazo

EL UNIVERSAL

México.- La empresaria Kim Kardashian confirmó que se encuentra embarazada de su segundo hijo, en el video promocional del reality que protagoniza "Keeping up with the Kardashians".

Kardashian, quien es una de las mujeres más influyentes a nivel internacional, había revelado en días anteriores que la concepción de un nuevo hijo era uno de sus mayores anhelos.

De esta forma la pequeña North West, producto de su relación con su actual pareja Kanye West dejará de ser hija única para darle la bienvenida a un nuevo miembro de la familia.

"Me acaban de dar la prueba de sangre y estoy embarazada", confesó la intérprete de "Jam" a su hermana Khloé.

Prince Jackson y su tía La Toya Jackson.
FOTO:AGENCIAS

Hijo de Michael Jackson se gradúa con honores

AGENCIAS

Los Ángeles.- Prince Jackson, el hijo mayor del fallecido astro musical Michael Jackson, se graduó con honores de bachillerato.

Durante la ceremonia lo acompañaron varios familiares, entre ellos su hermana París y su tía La Toya Jackson quien compartió una foto en Twitter con el mensaje: "Estoy muy orgullosa de ti @princemjjaxon. ¡Lo hiciste! Y con honores!! #buckleyclassof2015"

El joven de 18 años y sus hermanos, Paris Jackson (17 años) y Blanket Jackson (13) eran en un principio educados en casa.

A pesar de los rumores de que se dedicaría de lleno a una carrera en el mundo artístico, Prince Jackson eligió ir a la universidad. Ha decidido quedarse en Los Ángeles y asistirá a la Universidad Loyola Marymount.

Construye **GOT** su éxito con desnudos

Es tan frecuente que el elenco se despoje de sus ropas que, desde que en 2011 salió al aire la emisión, críticos de medios han vapuleado a HBO por lo que consideran son muestras de piel gratuitas

AGENCIA REFORMA

Londres.- "Sí es shockeante ver tantos senos en una serie de televisión. ¡Pero esto es 'Game of Thrones', una serie que te hace entrar en shock!", dice Emilia Clarke, quien en la serie da vida a Daenerys Targaryen.

Y sí, ella se ha mostrado como Dios la trajo al mundo. Varias veces: entrando a una tina, siendo tomada a la fuerza, arropada por una de sus doncellas, emergiendo sin daño alguno de una hoguera.

"Game of Thrones" ha construido su éxito con base en una historia madura, despiadada y violenta, reconocidas actuaciones, una pizca de fantasía, pero, también, mucho sexo y muchos, muchos, desnudos femeninos.

Sin importar su jerarquía en los créditos, todos los actores, en sus contratos, acceden a desnudarse cuando la producción así lo requiera. Rosabelle Laurenti (Tyene Sand), de 18 años y nueva incorporación a la serie, acedió a hacer topless, por ejemplo.

Si en las anteriores temporadas los desnudos o escenas de cama dibujaban personajes o reforzaban escenas de poder, sometimiento o amor, en la quinta, actualmente al aire, incluyó una secuencia de importancia capital y con una actriz estelar.

Es tan frecuente que el elenco se despoje de sus ropas que, desde que en 2011 salió al aire la emisión, críticos de medios como Los Angeles Times y The Washington Post han vapuleado a HBO por lo que consideran son muestras de piel gratuitas.

Emilia Clarke, da vida a Daenerys Targaryen.
FOTO:AGENCIAS

Carice van Houten (la sacerdotisa Melisandre) protagonizó en la segunda temporada una de las escenas más impactantes referentes a desnudos: se quita sus prendas, se tumba en el piso y da a luz a una sombra asesina.

La actriz es tajante: considera que aquellos incómodos con la cantidad de piel que se muestra en las historias deben hacer una reflexión sobre sí mismos.

"El hecho de que a la gente le impacte más ver un pezón que alguien perdiendo la cabeza o siendo asesinado es un reflejo de cómo la gente aún se siente incómoda con su propia sexualidad", opina la holandesa.

Está claro que la mayoría de los desnudos son femeninos, pero Kirstian Nairn (Hodor) ya tuvo una escena en la que mostró todo (en verdad todo). No está claro si el cuerpo masculino sin ropa aparecerá más.

Kit Harington (Jon Snow), uno de los estelares y quien mostró el trasero en una escena de sexo, admite que ver un pene en pantalla aún representa un tabú que es difícil romper.

"Desafortunadamente, no puedes mostrar a un hombre desnudo en la tele porque eso entraña problemas. Aún así enseñamos más que cualquier otra serie", considera.

"No tengo ningún problema con la desnudez en la tele. Creo que definitivamente tiene que existir".

FOTO:AGENCIAS

Sin temor de llegar a los 50

EL UNIVERSAL

México.- La actriz mexicana Salma Hayek declaró que no le preocupa llegar a los 50 años, algo que ocurrirá el próximo año.

En entrevista para la revista OK!, Salma -quien se robó todas las miradas en el pasado Festival de Cannes- habló sobre su imagen y vida.

"En el pasado, cuando trataba de imaginarme cómo sería a mi edad, estaba aterrorizada, pero ahora me he dado cuenta que aún puedo ser hermosa acercándome a los 50, y me siento muy bien con mi vida", detalló.

'Ahora me he dado cuenta que aún puedo ser hermosa y me siento muy bien con mi vida', Salma Hayek

También comentó que ahora le resulta más complicado encontrar buenos papeles en Hollywood: "No hay suficientes papeles buenos para mujeres. Está cambiando, incluso ahora estamos viendo más mujeres que protagonizan comedias y cintas de acción. Es una buena señal, pero aún hay un prejuicio de edad que tenemos que enfrentar".

'Homeland' recibe un millón de euros por fimar en Berlín

AGENCIAS

Los Ángeles.- La serie estadounidense "Homeland", en torno a la agente de la CIA Carrie Mathison, recibirá para el rodaje en Alemania de su quinta temporada un millón de euros (1.09 millones de dólares) de dinero público alemán.

"Somos todos grandes fans y estamos enormemente orgullosos de que en los próximos meses "Homeland" esté aquí en casa", indicó en un comunicado la gerente de la empresa Medienboard Berlin-Brandenburg para el fomento del cine y la promoción regional, Kirsten Niehuss, en un comunicado.

Según Niehuss, "después de tener muchas producciones cinematográficas destacadas tanto alemanas como internacionales, la región alrededor de la capital Berlín está lista ahora para producir en serie".

El dinero público provendrá de los fondos del recién creado programa para el formato serie lanzado a principios de este año.

FOTO:AGENCIAS

Nicki Minaj.
FOTO:AGENCIAS

Revela que es exigente con sus parejas

EL UNIVERSAL

México.- La cantante Nicki Minaj se mostró muy abierta a la revista Cosmopolitan, a la que habló de su vida sexual.

"Exijo llegar al orgasmo. Creo que las mujeres deberían exigir eso", comentó la rapera de 32 años.

"Tengo una amiga que nunca ha tenido un orgasmo en su vida. ¡En su vida! Eso lastima mi corazón. Me enloquece. Siempre tenemos pláticas sobre orgasmos donde nosotras le mostramos cómo hacer las cosas.

Nosotras nos montamos unas sobre otras, diciendo, 'Tienes que ponerte sobre él así y tienes que hacer esto'. Ella dice que le gusta complacer. Yo complazco, pero es un 50/50", detalló Minaj.

En un tono más familiar, la rapera comentó que en unos diez años se ve como una ama de casa con dos hijos, aunque sin descuidar su carrera.

"Quiero poder cocinarle a mis hijos, hornear galletas para ellos, y verlos crecer. Simplemente quiero ser una madre. Llevarlos al colegio, ir a las conferencias de padres y maestros, ayudarlos con la tarea", aseguró.

FOTO: AGENCIAS

Especulan romance de Boneta con Ariana

AGENCIAS

Los Ángeles.- Al parecer, el corazón de Ariana Grande podría haberse vuelto a revolucionar gracias al actor mexicano Diego Boneta.

La cantante, quien rompió su relación con el rapero Big Sean hace tan solo un par de meses, está participando en una nueva serie "Scream Queens", en la que comparte protagónico con Boneta.

La pareja no ha confirmado nada pero las suposiciones se han incrementado después de una entrevista que el joven concedió en un canal de televisión.

El mexicano trabaja con la cantante en la serie 'Scream Queens'

Al actor se le preguntó por su experiencia trabajando con la intérprete de "Problem" y si había algo entre ellos, a lo que él se limitó a sonreír.

Pero la insistencia de los periodistas hizo que Boneta solo contestara: "Te voy a decir que me encanta que estemos juntos en la serie, y ahí lo voy a dejar".

"Scream Queens", programa de FOX, mezcla el género de terror, con la comedia y unos toques de suspenso.

Boneta encarna a Pete Diller, un joven de clase trabajadora quien investiga para un periódico universitario la serie de asesinatos perpetrados por un misterioso enmascarado que están desolando el campus.

"Es la primera vez que se mezcla el concepto de la comedia con el horror de esta manera", contó el actor a People en Español, quien asegura además que "trabajar con Ryan Murphy (creador de la serie) ha sido un honor".

Además de Boneta, el elenco de la serie está conformado por Jaime Lee Curtis, Emma Roberts, Lea Michele, Oliver Hudson, Abigail Breslin, Keke Palmer y apariciones especiales de Ariana y Nick Jonas.

Boneta comentó recientemente que desea fortalecer el cine hecho por mexicanos y desea colaborar con Alfonso Cuarón y Alejando González Iñárritu.

Además, el también cantante presentó en marzo el video de su canción "Warrior" con el que volvió al mundo de la música.

Presentan la telenovela 'Antes muerta que Lichita'

Maite Perroni protagoniza la historia que tocará temas como el acoso laboral

EL UNIVERSAL

México.- La productora Rosy Ocampo presentó ayer la telenovela "Antes muerta que Lichita", que además es la primera que será grabada en formato 4K.

"Estamos iniciando esta aventura, ya tenemos tiempo trabajando porque es la primera telenovela que se graba en 4k. Este salto -como lo fue el salto de digital al HD hace algunos años-, implica que Televisa está de nuevo a la vanguardia en cuanto a tecnología se refiere".

En compañía del elenco -protagonizado por Maite Perroni, Arath de la Torre y Eduardo Santamarina-, la productora explicó que este nuevo formato ha sido uno de los más complicados para la empresa, pero significa reinventar la forma de hacer televisión.

FOTO: MEDIOS Y MEDIA

"Lo que está captando esta cámara es cuatro veces más información, esto nos está implicando cambiar culturalmente toda la forma de hacer televisión, iluminación, la forma cómo se hace la fotografía... tenemos un cuadro 26 x 9 que es como cine, muchas películas y series en Estados Unidos ya se están grabando en 4K".

Durante la presentación en uno de los foros de la televisora, el elenco agradeció especialmente al director Benjamín Cann, quien aseguran, ha tenido el tacto para acercarse a cada uno de los actores para desarrollar los personajes que el público verá cuando llegue a su fin "Amores con trampa", en horario de las 20:30.

La historia es protagonizada por Maite Perroni (Lichita), Arath de la Torre (Roberto), Eduardo Santamarina (Augusto de Toledo y Mondragón) y Chantal Andere (Sandra Madariaga).

Mientras Lichita es la hija predilecta de Elsa Gutiérrez (Sylvia Pasquel) e Ignacio Gutiérrez (El Flaco Ibáñez), Magos, es la hermana "nini".

La telenovela abordará el tema del mobbing (acoso laboral), que padece Lichita.

"Eso es lo que es actuar, eso es lo que nos permite nuestra carrera, darle vida a alguien ajeno a nosotros , ese es el objetivo, a mí en realidad (el físico) no me importa, disfruto esto y poder hacer algo diferente", comentó la protagonista.

Perroni negó que la historia sea parecida a la de "Betty la fea".

"Evidentemente ahorita que inicia este proceso la gente, al no conocer nuestro producto, va a comenzar a asociar y es totalmente válido pero ojalá que cuando estemos al aire y comiencen a conocer a nuestros personajes, nuestra historia y de qué trata sepan que cada historia tiene su propio objetivo, que es una historia original".

La telenovela iniciaría grabaciones en agosto, tras finalizar "Amores con trampa".

LOCAL

FOTO: AGENCIAS

Tarde de danza en Arte+Arte

NORTE / REDACCIÓN

El Festival Arte+Arte se acerca a su recta final y este martes 2 de junio presenta el espectáculo de danza clásica "Érase una vez".

La función será a las 18:00 horas en el Centro Municipal de las Artes y estará a cargo de alumnos de la carrera de danza.

Durante su presentación los jóvenes serán evaluados por sus maestros como parte de su proyecto de fin de semestre.

Las actividades continuarán el miércoles 3, con las obras de teatro "Pétalos de loto", "Un actor se repara" y "Abuelita de Batman".

Y el jueves 4 será la clausura con el proyecto dancístico "Vicios y trastornos del ser humano".

Dichos eventos forman parte de la preparación de los jóvenes artistas en los escenarios.

QUÉ: Festival Arte + Arte
CUÁNDO: Hoy 2 de junio
DÓNDE: Centro Municipal de las Artes
HORA: 6 p.m.
ENTRADA GRATUITA

Vanessa Huppenkothen se despide de 'Me pongo de pie'

AGENCIAS

México.- La coconductora del reality show "Me pongo de pie", Vanessa Huppenkothen se despidió de esta producción televisiva, luego de siete transmisiones, debido a sus compromisos pactados con Televisa Deportes.

Así fue como lo dio a conocer la titular del programa, Galilea Montijo, durante la grabación de este show dominical. "Quiero aprovechar este momento para despedirte, porque sabemos que te vas a la Copa América".

Vanessa Huppenkothen, quien se encargaba de entrevistar a las familias y a los capitanes de los equipos detrás del escenario, previamente trabajó con los productores Galindo, como concursante en "Bailando por un sueño" en 2014, donde tuvo que dejarle su lugar a la cantante Karenka, para poder viajar al Mundial de Futbol, en Brasil.

FOTO: AGENCIAS

Galilea Montijo le expresa su aprecio tras compartir siete emisiones del programa

Ana Bekoa y su 'tarde lluviosa' con Belinda

EL UNIVERSAL

México.- Ana Bekoa compartió a través de su cuenta de Instagram, el regalo que recibió de Belinda, además de que pasó con ella toda una tarde lluviosa.

La conductora resaltó la buena amistad que existe entre ambas y aseguró que la cantante era la mejor medicina para su resfriado.

"Rainyday and Flu the best medicine is and a great friend (Día lluvioso y resfriado. La mejor medicina es una gran amiga") escribió en dicha red social.

Al parecer, además de la mala suerte que han tenido con sus novios futbolistas (Marco Fabián y Giovani dos Santos), ambas bellas mujeres comparten muchas más cosas.

FOTO: AGENCIAS